



四季ゆたか きらめく雲仙 ゆめみらい

広報

うんぜん

UNZEN

10

2018 October

vol.156



9月8日、吾妻町ふるさと会館で行われた、
雲仙市金婚祝賀式の様子

今月の主な内容

- 帰ってこんね、暮らしてみんね …………… 2
- 長崎県婚活サポートセンター「お見合いシステム」のお知らせ …… 3
- コミュニティセンター名称決定のお知らせ …… 5

帰ってこんね、暮らしてみんね

～お知り合いの方にご紹介ください～

雲仙市では、市内へ移住・定住される方に、住まいや仕事、子育てなどさまざまな支援を行っています。

今回は、この中から「住まいに関する支援」と「婚活支援」についてお知らせします。雲仙市への移住・定住を考えている方へ、こうした取り組みをぜひご案内ください。

また、市内の空き家を活用したいとお考えの方は、ぜひご相談ください。



【住まいに関する支援】

補助金等の名称		概要
定住促進奨励補助金 ※平成26年度から 今年度までに取得 した物件が対象	新築住宅取得補助金	新築住宅取得者に以下の合計額を5年間交付 (5年以上定住) ①固定資産税の1/2(上限10万円) ②18歳以下に1万円/人
	中古住宅購入補助金	中古住宅購入者に以下の合計額を交付 (5年以上定住) ①定額10万円 ②18歳以下に1万円/人
移住促進空き家リフォーム補助金		・空き家バンク登録物件のリフォームを補助 (5年以上定住) ・台所、浴室、トイレ、洗面所等の改修など 対象工事等の1/2(上限36万円) ・市外からの転入者が賃貸する場合は対象
若者Uターン家賃補助金		若者を含む世帯が市内へ転入した場合、 家賃の1/2を補助(2年以上定住) 上限 単身:15,000円/月 複数:25,000円/月
空き家等情報登録制度(空き家バンク)		市内に家を探している方と、活用できる状態の 空き家をマッチング
空き家活用促進 奨励補助金	空き家物件調査補助金	空き家バンク登録希望物件の調査費用を補助 定額7,000円
	家財道具等片付け 補助金	空き家バンク登録物件の家財道具等の処分や 搬出経費を全額補助(上限10万円)
	空き家仲介手数料 補助金	契約時の不動産業者仲介手数料の実費を 入居者へ補助(上限10万円)
空き家バンク登録奨励金		空き家バンク物件所有者へ、契約成立時に定額 5万円交付

※それぞれの支援や助成には要件があります。希望される方は下記へお問い合わせください。

問 政策企画課 ☎0957-38-3111

【婚活支援】

長崎県婚活サポートセンターの「お見合いシステム」が、

雲仙市でも登録・閲覧できるようになりました！

○お見合いシステムとは？

長崎県が導入・運営する会員制のお見合いシステムです。

結婚を希望する独身男女が、自身のプロフィールを「登録（会員登録）」し、お相手情報を「閲覧」して、お会いしたい方への申し込みを行います。相手の了解が得られたら、県婚活サポートセンターがお二人を引き合わせ、その後のサポートなども行います。

思いもよらなかった理想の相手が見つかるかもしれません。
結婚を希望される独身の方は、ぜひご登録ください！

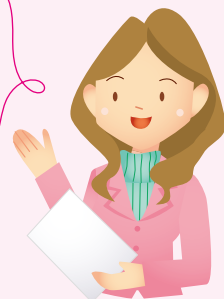

○会員登録できる方は？

- 結婚を希望する 20 歳以上の独身の方
- スマートフォン、タブレット、パソコン等でインターネット接続やメール使用ができる方。
（従来の携帯電話（いわゆるガラケー）は不可）
- 身元の確認や連絡に対応ができる方。
※市外、県外にお住まいの方もご登録いただけます。

○入会登録料は？

2年間の登録期間で、登録料は1万円です。

○会員登録の方法は？

婚活サポートセンターのホームページから、「入会申込（会員仮登録）」と本登録のための「来所予約」を行います。

その後、会員登録に必要な書類などを市役所の政策企画課まで持参いただき、会員登録の手続きを行います。

詳しくは、婚活サポートセンターのホームページをご覧ください。

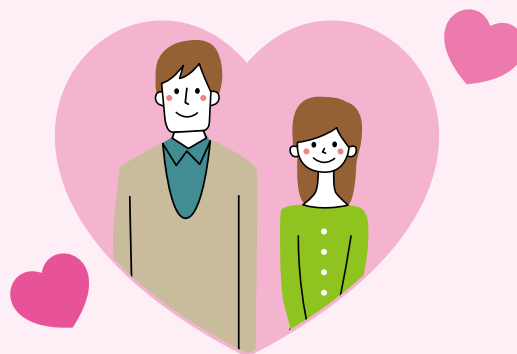

詳しくはこちら⇒

● <http://www.msc-nagasaki.jp/>

長崎県婚活サポートセンター

検索



なお、雲仙市役所以外に、以下の窓口でも登録・閲覧することができます。

- ・長崎県婚活サポートセンター（長崎市）、県北支所（佐世保市）
- ・次の市町の婚活相談窓口

島原市、南島原市、西海市、松浦市、壱岐市、東彼杵町、川棚町、波佐見町、新上五島町、小値賀町
（H30.3.31 までに旧県央支所（大村市）で会員登録した方は、大村市窓口でも閲覧する事ができます。）

問 政策企画課 ☎0957-38-3111

長崎県少年ソフトボール大会で優勝&準優勝に輝きました！

8月25・26日、愛野運動公園で第45回長崎県少年ソフトボール大会が開催されました。

灼熱の太陽の下、県内18チームが熱戦を繰り広げ、見事、多比良少年ソフトボールクラブが優勝、愛野暁が準優勝を果たされました。両チームの今後ますますのご活躍を期待いたします。



優勝：多比良少年ソフトボールクラブ



準優勝：愛野暁

雲仙市教育講演会が開催されました

8月21日、国見町文化会館において市内の小・中学校の教職員を対象に、車いすアスリート・パラリンピック銅メダリストの副島正純選手による教育講演会が開催されました。

「挑戦～今、私にできること～」と題し、副島選手の事故から車いすマラソンとの出会い、そしてパラリンピックや世界大会に出場するまでの体験談や今も「挑戦」し続ける思いに、約320名の参加者は熱心に聞き入っていました。



宝くじの助成で防災備品と防災倉庫を整備しました

一般財団法人自治総合センターでは、宝くじの社会貢献広報事業としてコミュニティ助成事業を行っています。

今回、そのコミュニティ助成事業補助金を利用して、吾妻町の牛口西自主防災組織が防災備品と防災倉庫を整備しました。



川田金太郎氏による「がまだせ！須賀川ライヴツアー2018」について

国見町在住の歌手、川田金太郎さんは、東日本大震災により甚大な被害を受けた福島県須賀川市の方々に元気と笑顔を取り戻してもらおうと、平成23年から毎年ライヴ活動を継続されております。

8回目の開催となる今回は、例年行われている須賀川市内の高齢者施設でのライヴ活動に加え、市民大学で「縁（えにし）」をテーマに講話をされ、川田さんと被災地の方々との強い絆の繋がりを感じました。



ライヴ活動の様子

100回目のハッピーバースデー♪

吾妻町在住の向嶋カナエさんと国見町の施設に入所されている中原ハチエさんが100歳を迎えられました。お2人ともお元気に過ごされている様子でした。

どうぞこれからも健康で長生きされて、幸せにお過ごしください。



向嶋カナエさん



中原ハチエさん

市内の小学生たちが全国・九州大会の大舞台で活躍されました！



愛野暁
第32回全日本小学生男子ソフトボール大会 第3位



国見少年ソフトボールクラブ
第36回全九州小学生男女ソフトボール大会 準優勝



仙水バレーボールクラブ男子
第38回全日本バレーボール小学生大会全国大会 出場



千々石クラブ
第33全九州小学生バレーボール男女優勝大会 出場



内野 結心さん
第35回全国少年少女レスリング選手権大会 第3位

大きく伸びろ！南串の子ども大会

南串山町内の小学生による夏休み最後のイベントが8月18日南串第一小学校体育館で開催されました。

ラジオ体操コンクールに始まり、長縄跳び、はしでつまんで、スリッパ飛ばし、じゃんけんポンにぞうきんがけ競争など6種目を行い、地域・親子で応援・歓声と大いに盛り上がり、夏休みの楽しい思い出となりました。



平成31年秋ごろのオープンに向け整備を進めている「愛野」コミュニティセンター（仮称）が、多くの市民の皆さんに親しまれる施設となるよう、名称を募集したところ、391件のご応募をいただきました。
名称選考委員会による選考の結果、次のとおり決定しました。

たくさんのご応募、
ありがとうございます！

◆最優秀賞（採用作品）

「愛の夢未来センター」（山口 蓮斗さん 愛野小学校5年）

◆優秀賞

- | | |
|-----------------------|------------|
| 「愛のふれあい会館」 | （尾上 秀之さん） |
| 「愛野文化センター」 | （松尾 優斗さん） |
| 「愛野コミュニティセンター MIR-AI」 | （寺田 チヅ子さん） |
| | （長井 美紀さん） |



ホッと一息 本と一息



連日、三十五度を超える猛暑日が続いた暑い夏がようやく終わり、十月を迎えると一気に心地よい秋がやってきました。今年も十月二十七日～十一月九日まで、秋の読書週間がはじまります。

今年(第七十二回)の標語は、「ホッと一息本と一息」です。先月、読書推進運動協議会より出された敬老の日の「読書のすすめ」の中に、「本を読むと若くなる」、それは読書が心の健康に役立つから。「本を読むと美しくなる」、それは心を豊かにさせ、自然に目の輝きが増して自信のある顔立ちになるからという一文がありました。私は、これらの言葉に加えて「本をホッと一息」つきながら読むことで、日頃のストレスが解消され、健康になるだけでなく、心が豊かになることで幸せ感が増し、充実した毎日が過ごせると思います。

雲仙市図書館長

気候も涼しくなり、読書には最適の時期です。みなさんもぜひ「ホッと一息本と一息」つきながら読書をしてみてください。心がおちつきますよ。

読書通帳をつくろう!

通帳配布期間：10月20日(土)～11月20日(火)
イベント期間：10月20日(土)～11月30日(金)

〈読書通帳の楽しみ方①〉

10月20日(土)から11月20日(火)まで、市内図書館・図書室カウンターで「読書通帳」を配布します。イベント期間中に借りた本の冊数だけ「読書通帳」にスタンプを押します。たくさん借りてスタンプを貯めましょう!スタンプが貯まるといいことがあるかも!?

〈読書通帳の楽しみ方②〉

「読書通帳」に返却レシートを貼っていきましょう。返却レシートは、返却期限が分かるだけでなく、いつ・どこで・何を借りたかもわかるので、手元に残しておく役立ちます!

平成31年雲仙市成人式についてのお知らせ

- 【日時】 平成31年1月4日(金) 午後2時～
- 【会場】 ハマユリックスホール(南申山町)
- 【対象者】 平成10年4月2日から平成11年4月1日までに生まれた方で、下記に該当する方

- 1. 雲仙市に居住している人
- 2. 現在、雲仙市外に居住しているが、雲仙市成人式に参加を希望する人

【申込方法】 ※下記のとおり申込方法が異なります。ご注意ください

市内に住民票がある方(平成30年9月30日時点)

平成30年9月30日時点で雲仙市内に住所を有している方には、11月頃に案内通知を郵送しますので、返信用はがきに必要事項を記入の上、返送してください。

市内に住民票がない方(平成30年9月30日時点)

各町の公民館(生涯学習課駐在)や、生涯学習課に備え付けの申込用紙によりお申し込みください。(電話申込可)

【申込締切】 平成30年11月22日(木)

問 生涯学習課 ☎0957-37-3113



平成 30 年度雲仙市立小・中学校の全国学力・学習状況調査結果

〔実施日〕 4月17日（火）〔参加状況〕 小学6年生 385人、中学3年生 363人

雲仙市立小・中学校の全国学力調査の結果

校種	調査問題	平均正答率 (%)		全国平均との差		平均正答数 / 問題数	
		本市	全国	H30年度	前回調査	本市	全国
小学校	国語A	69.7	70.7	-1.0	-2.6	8.4/12	8.5/12
	国語B	54.7	54.7	±0.0	-4.3	4.4/8	4.4/8
	算数A	64.9	63.5	+1.4	+1.7	9.1/14	8.9/14
	算数B	51.2	51.5	-0.3	-4.6	5.1/10	5.1/10
	理科	62.4	60.3	+2.1	-1.0	10.0/16	9.6/16
中学校	国語A	75.2	76.1	-0.9	-3.1	24.1/32	24.3/32
	国語B	57.3	61.2	-3.9	-2.8	5.2/9	5.5/9
	数学A	63.6	66.1	-2.5	+0.3	22.9/36	23.8/36
	数学B	42.1	46.9	-4.8	-0.7	5.9/14	6.6/14
	理科	64.5	66.1	-1.6	-5.1	17.4/27	17.9/27

A：主として知識に関する問題 B：主として活用に関する問題

小学校では、算数において基礎的な知識を問うA問題で全国平均を上回り、他の調査でもほぼ全国平均と同程度となっています。

中学校においても、A問題では全国平均に近づいています。しかしながら、「根拠を明記しながら文章や式を解答する」「自分なりの意見を記述する」などの活用に関するB問題において課題があります。

今後も、基礎的内容の確実な習得とB問題を解くことができる力を高めることを課題に、全ての教科において児童生徒が「分かること」や「できること」に喜びを感じる授業を目指します。

雲仙市立小・中学校の学習状況調査の結果（一部抜粋）

	質問事項	小学校 (%)		中学校 (%)	
		本市	全国	本市	全国
生活	朝食を毎日食べている。	96.8	94.5	94.5	91.9
	毎日、同じくらいの時刻に寝ている。	82.8	76.9	81.6	74.2
	毎日、同じくらいの時刻に起きている。	92.8	88.8	93.0	90.4
学習	家で自分で計画を立てて勉強をしている。	70.3	67.7	63.3	52.2
	授業以外に1時間以上の学習をしている。	75.5	66.4	78.0	70.5
	学校以外で30分以上読書をしている。	38.0	41.2	32.3	30.9
	新聞を読んでいる。	45.6	39.1	31.8	29.5
	テレビのニュースやインターネット（携帯電話やスマートフォン）のニュースを見ている。	84.3	86.2	90.5	86.6
	友達との話し合う活動を通じて、考えを深めたり広げたりすることができていると思う。	83.1	77.7	83.9	76.3

○小・中学校とも生活面、学習面での状況調査はおおむね良好です。

○中学生の家庭学習時間について改善が図られています。

○小学生の読書時間について改善を図る必要があります。

○家庭において、テレビニュースや新聞記事をもとに、社会的な事柄に目を向け、自分なりの考えをもつ習慣を身につけることが大切です。

「地域の子どもたちの安全を見守ってください」

下校中の小学校2年生が連れ去られ殺害されるという事件や、登校中の小学校4年生が地震で倒れたブロック塀の下敷きになり亡くなるなど、全国各地で、子どもたちの登下校中の安全が脅かされる事案が相次いで発生しています。

近年、子どもたちを取り巻く環境は変化し、学校、保護者だけでは見守り活動が困難になっている現状があります。

子どもの安全を守ることは、おとなに課せられた最大の義務です。登下校中の子どもたちを、市民全員で見守り、地域の子どもを地域のおとなで守る雲仙市をつくりましょう。



健康うんぜん21 (第2次)

～中間評価を行いました～ No.4

雲仙市健康増進計画「健康うんぜん21」中間評価の第4回は「がん検診」についてです。

がん検診

現状・課題

- ・がん検診の受診率はいずれにおいても国が掲げた目標値50%よりも大幅に低い状態にあります。
- ・がん罹患患者数は男女ともに大腸がんが急増しています。

市の取り組み

- ・がん検診の受診率向上に向けて、検診の大切さを周知します。

市民の皆さんの取り組み

**【がん検診を受けて
早期発見につなげましょう】**

日本では、2人に1人が、がんにかかると言われ、3人に1人が、がんで亡くなっており、死亡者数は年間30万人を超えています

発見のきっかけ別5年相対生存率

(上皮内がんを含む) 2006-2010年

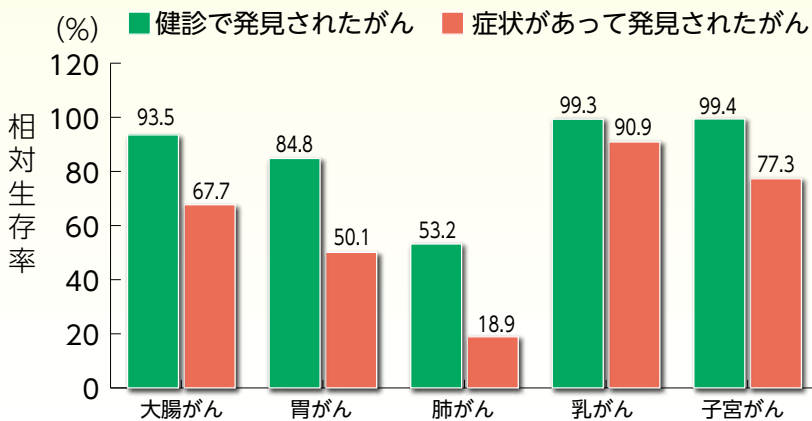

(資料:長崎県のがん登録)

左図のとおり、がん検診で発見された場合と、何らかの症状があって発見された場合とでは、5年相対生存率に大きな開きがあり、がん検診による早期発見・早期治療は大変重要です。

長崎県で最も多いがんは、男女ともに大腸がんです。(2013年集計) 好発年齢は50歳前後から高齢になるほど多く、男性が女性の約2倍の発症・死亡となっています。大腸がんは他のがんと同様に、早期のうちほとんど自覚症状がありません。

そこで市では今年度より、**集団検診で受ける大腸がん検診を無料**としました。早期発見には毎年検診を受けることが効果的です。年に1回がん検診を受けましょう!

問 健康づくり課 ☎0957-36-2500

「平成30年度食生活改善功労知事感謝状 (団体)」を受賞しました

食生活改善推進員連絡協議会は、「平成30年度食生活改善功労知事感謝状 (団体)」を受賞され、7月17日に市長に報告を行いました。

朝食や食事バランスの大切さの伝達や、生活習慣病予防のため、塩分濃度計を使用した減塩に取り組まれるなど、住民の健康増進に貢献された活動が高く評価され、今回の受賞となりました。



10・11月の集団健診

受け忘れはございませんか？
今年最後の集団健診です。

町	実施日	受付時間	会場
国見	10月15日 月	8:00~10:00	国見町文化会館
	10月16日 火	8:00~10:00	
吾妻	10月17日 水	8:00~10:00	ふるさと会館
	10月18日 木	8:00~10:00	
愛野	10月29日 月	8:00~10:00	愛野保健福祉センター
小浜	10月30日 火	8:00~10:00	小浜体育館
南山	10月31日 水	8:00~10:00	南申山保健福祉センター
千名	11月 1日 木	8:00~10:00	千々石保健センター
瑞穂	11月 2日 金	8:00~10:00	瑞穂町公民館

婦人がん検診

町	実施日	受付時間	会場
愛野町	10月25日 木	8:30~ 9:30	愛野保健福祉センター
南申山町	10月25日 木	13:00~14:00	南申山保健福祉センター
	◆10月26日 金	8:30~ 9:30 13:00~14:00	
国見町	11月 6日 火	8:30~ 9:30 13:00~14:00	国見町文化会館
	◆11月 7日 水	8:30~ 9:30 13:00~14:00	
	11月 8日 木	8:30~ 9:30 13:00~14:00	
小浜町	11月26日 月	8:30~ 9:30 13:00~14:00	南本町公民館
	◆11月27日 火	8:30~ 9:30 13:00~14:00	
	11月28日 水	8:30~ 9:30 13:00~14:00	

※ ◆ の日は骨粗しょう症検診も受診できます



集団健診会場では、歯科衛生士による
無料歯科相談実施中！ご利用ください。

	健(検)診種類	対象者	料金
午前 午後 実施	特定健診	40~74歳の 国保加入者	無料
	後期高齢者健診	75歳以上	無料
	健康診査	40歳以上の 生保受給者	無料
	若年者健診	20~39歳	700円
	大腸がん検診	20歳以上	無料
	結核・肺がん検診	20歳以上	無料
	前立腺がん検診	40歳以上の 男性	500円
午前 実施	肝炎ウィルス検診	40歳以上	200円
	胃がん検診★	20歳以上	500円※
	腹部エコー検査★	20歳以上の 5歳ごとの年齢	1,300円※

★胃がん検診・腹部エコー検査を受ける方は、前日の午後9時以降は飲食不可（※午前だけの検診となります）。
※70歳以上は無料です。

	健(検)診種類	対象者	料金
午前 午後 実施	子宮がん検診(頸部)	20歳以上の 女性	300円
	乳がん検診 (マンモグラフィ)	40歳以上の 女性	500円
	骨粗しょう症検診	40・45・50・55・60・ 65・70歳の女性	300円

特定健診・後期高齢者健診 総合窓口課 保険年金班
☎0957-38-3111
がん検診・若年者健診 など 健康づくり課 健康推進班
☎0957-36-2500

健診の種類によって対象者、自己負担金などが異なります。
詳しくは、世帯配布の「雲仙市健(検)診のお知らせ」または市HPをご覧ください。

嘱託職員を募集します

保健事業業務(保健師) 健康づくり課 (☎0957-36-2500)

業務内容	市の保健事業に係る保健指導(公用車運転有り)		
雇用期間	平成30年12月10日~平成31年3月31日	募集人員	1人
勤務日	月曜日~金曜日(祝日、年末年始を除く)	社会保険等	健康保険、厚生年金、雇用保険
勤務時間	午前8時30分~午後5時(7時間30分勤務)	選考方法	作文・面接
勤務場所	市役所 健康づくり課	選考日	別途連絡
報酬	月額 206,700円	場所	別途連絡
応募資格	・22歳以上の人・保健師免許を有する人 ・パソコン操作(文書作成・表計算)ができる人 ・普通自動車運転免許を有する人		

- 内容などの詳細は健康づくり課に直接お尋ねください。
- 応募資格における年齢は、平成30年4月1日現在とします。
- 通勤距離が2キロメートル以上ある場合は、報酬とは別に通勤手当が支給されます。
- 申込方法…人事課、各総合支所に備え付けの「嘱託職員申込書」(ホームページからもダウンロードできます)に写真を貼り、必要事項を記入の上、健康づくり課に提出してください。
- 申込期限 11月2日(金)午後5時15分まで ※郵送する場合は申込期限内必着

平成30年度インフルエンザ予防接種がはじまります。

この予防接種は個人予防目的のために行うものであり、自らまたは保護者の責任で接種を希望する場合のみ行います。ワクチン接種により、重症化予防の効果が期待できます。ただし、接種後、腫れや発熱といった症状が出たり、まれに重篤な症状を引き起こしたりする可能性もあります。このような点を理解した上で、接種を受けてください。

◎接種費用の助成対象者や自己負担額などは次のとおりです。

	高齢者インフルエンザ予防接種 (定期予防接種)	小児インフルエンザ予防接種 (任意予防接種)
対象者	市内に住所を有する人 ①接種時に満65歳以上の人 ②60歳以上65歳未満の人であって、心臓、腎臓または呼吸器の機能に自己の身の日常生活行動が極度に制限される程度の障害を有する人およびヒト免疫不全ウイルスにより、免疫の機能に日常生活がほとんど不可能な程度の障害を有する人	市内に住所を有する 生後6カ月から小学校6年生までの子ども
回数 (間隔)	1回	2回(2～4週間の間隔で接種) ※ほかの予防接種との接種間隔に注意して接種してください。
期間	平成30年10月1日～平成31年2月28日	
場所	県内の接種可能な医療機関	雲仙市・南島原市・島原市・諫早市の 接種可能な医療機関
自己 負担額	1,500円 (医療機関でお支払いください。)	1回あたり 1,500円 (諫早市の医療機関は1回あたり1,640円) 諫早市医師会での予防接種の際、問診を受けて体調不良などで接種ができなかった場合、「接種不可料」が保護者負担となります。保護者の方はお子さんの体質、健康状態など気をつけて体調のよい時に、接種してください。
持参品	住所、氏名、生年月日が確認できるもの (保険証や運転免許証など)	①母子健康手帳 ②住所、氏名、生年月日が確認できるもの(保険証など)
その他	※医療機関に予約をして接種を受けてください。 ※予診票は実施医療機関に備え付けてあります。 ※生活保護世帯の人は無料ですが、確認書が必要です。本庁総合窓口課、各総合支所、福祉事務所保護課で確認書を発行してもらい、接種時に医療機関に提出してください。 ※接種時に雲仙市に住所を有しない場合(転出などで異動)は雲仙市の助成ができません。 ※個別通知はしません。	
問	健康づくり課 健康推進班 ☎0957-36-2500	子ども支援課 子ども健康班 ☎0957-36-2500

10月は骨髄バンク&臓器移植普及推進月間です

白血病等の病気は、骨髄移植や末梢血幹細胞移植という治療法で治すことができるようになりました。この治療法には提供者(ドナー)がどうしても必要ですが、まだまだ不足しているため移植を受けられない患者さんがいます。

ドナー登録することはとても勇気のいることです。その行動で、誰かの未来が救われるかもしれません。一人でも多くの患者さんを救うために一人でも多くのドナー登録が必要です。

移植を待っている患者さんにとっては、あなたの登録が大きな希望となります。

問 日本骨髄バンク ☎03-5280-1789

臓器移植とは、重い病気や事故などにより臓器(心臓や肝臓など)の機能が低下した人に他の方の健康な臓器を移植させ、機能を回復させる医療です。

日本では、臓器の提供が少なく、数多くの方が移植を待ちながら亡くなられているのが現状です。わたしたちひとりひとりが、臓器提供について考え、家族と話し合い、自分の臓器提供に関する意思を表示しておくことが大切です。

(※臓器提供の意思表示は「提供する」という意味だけでなく、「提供しない」という意思も等しく尊重されます。)

**問 公益社団法人日本臓器移植ネットワーク
☎0120-78-1069**



子育て ステーション



問 子ども支援課 ☎0957-36-2500

子育て支援員が子育てに関する相談に応じます！

こんな悩みありませんか？

- ・最近子育てにストレスを抱えていて、少しの時間子どもを見てもらえないかしら。
- ・子どもと一緒に気軽に遊びに行ける場所はないかな。
- ・保育所や認定こども園などの利用手続きはどうしたら良いのだろう。
- ・子どもが病気で保育園には行けないけど、どうしても仕事が休めない。
- ・入院することになったから、しばらくの間子どもを預かってもらえないかしら。

このような相談の内容に応じて、子育て支援員が情報の提供を行います。何でもお気軽にご相談ください。

相談時間 午前8時30分～午後5時（土日・祝日・年末年始を除く）

問 子ども支援課 ☎0957-36-2500

子育てサポートセンター からのお知らせ

保育園や学童クラブへの送迎、残業中の預かりなど 子育て中の“ちょっと困った!”を解決する応援をしています。育児の支援を受けたい人（依頼会員）やそれをサポートして下さる人（協力会員）を募集しています。詳しくは子育てサポートセンターまでご連絡下さい。

問 子育てサポートセンター
☎0957-36-2500

パパママひろば開催！

申込・問 子ども支援課子ども健康班 ☎0957-36-2500

8月22日、愛野保健福祉センターで「パパママひろば」を開催しました。当日は10組の夫婦と、初孫が生まれるおばあちゃん1名が参加されました。パパたちには、赤ちゃん人形を使ったお風呂の練習や、妊娠シミュレーターを着用して妊婦体験をしていただきました。



次回開催予定

日時：11月17日(土)午後1時～4時(受付:午後1時～1時15分)

場所：愛野保健福祉センター

持参するもの：母子健康手帳

初めて出産を迎える人はもちろん、2人目3人目の人など、たくさんのご参加お待ちしております。(妊婦さんだけ、パパだけでの参加もできます)

参加された方の感想

- ・奥さんの大変さを体験することができてよかったです。産後の生活を具体的に想像することができました。
- ・パパママひろばで聞いた話を参考に、二人で話をしながら赤ちゃんを迎える準備をしようと思います。
- ・体験がたくさんあり、話も内容盛りだくさんで、大変有意義な時間でした。
- ・初めての出産で、色々不安に思っていたことを解消することができました。夫婦で参加して本当によかったです。

第3回交流会開催のご案内

市では育児支援として訪問型病児・病後児保育を長崎県看護協会に指定して実施しています。そこで看護職のサポーターと登録を頂いているファミリー会員のご家族・子どもさんが顔見知りになり、安心して預けていただくために、同協会では交流会を開いています。お子さま同伴でお気軽にお出かけください。

日時：10月21日(日)午前10時30分～正午(第3日曜日)

場所：吾妻町ふるさと会館2階和室(吾妻町牛口名537番地1)

内容：「作ってみよう!かんたん!おもしろ工作」

対象者：病児・病後児保育事業に登録しているファミリー会員

(病児・病後児保育を利用してみたいと思っている方もお気軽にご参加ください)

問 長崎県看護協会 病児・病後児保育サポートセンター ☎0957-25-0807

[HP] <http://www.nagasaki-nurse.or.jp/>

人事行政運営等の状況を公表します。

市では、市民の皆様に職員の任免や勤務時間その他勤務条件などの情報を正しく知っていただくために、「雲仙市人事行政の運営等の状況の公表に関する条例」に基づき、人事行政運営等の状況を毎年、市のホームページや広報紙などを通じて公表しています。今回の公表は主として平成29年度の状況を掲載しています。 【問】 人事課 ☎0957-38-3111

1. 職員の給与の状況

職員の給与は、基本給としての給料と扶養手当や通勤手当などの一定の条件にあてはまる場合に支給される諸手当からなっており、市議会の議決を経て条例で定められています。

(1) 人件費の状況（普通会計決算）（平成29年度）

住民基本台帳人口	歳出額 (A)	実質収支	人件費 (B)	人件費率 (B/A)	(参考) 前年度の人件費率
44,266人	29,326,537千円	979,164千円	3,634,399千円	12.4%	12.4%

※人件費は、特別職に支給される給料、報酬および共済組合負担金などが含まれます。
※住民基本台帳人口は、平成30年3月31日現在です。

(3) 職員の平均年齢および平均給料月額 の状況 (平成29年4月1日)

区分	平均年齢	平均給料月額
・市(一般行政職)	43.8歳	319,491円
・県(一般行政職)	43.6歳	324,216円
・国(一般行政職)	43.6歳	330,531円
・市(技能労務職)	56.9歳	360,250円
・市(教育職)	44.9歳	381,810円

(2) 職員給与費の状況（普通会計決算）（平成29年度）

職員数 (A)	給与費				一人当たり給与費 (B/A)
	給料	職員手当	期末・勤勉手当	計 (B)	
355人	1,322,567千円	258,644千円	529,942千円	2,111,153千円	5,947千円

※職員手当には退職手当を含みません。 ※職員数は、平成29年4月1日の人数です。

(4) 特別職の報酬など

市長等の特別職の給料や市議会議員の報酬は、特別職報酬等審議会の答申を受け、市議会の審議を経て条例で定められております。(平成29年4月1日現在)

区分	給料月額など	期末手当	区分	退職手当(特別職としての勤務期間1年につき)
市長	859,000円	6月期 1.55月分	市長	(算定方式) (支給時期)
副市長	696,000円	12月期 1.70月分	副市長	600/100 退職時
議長	430,000円	6月期 1.60月分	副市長	360/100 退職時
副議長	361,000円			
議員	344,000円	12月期 1.70月分		

(5) 職員の初任給の状況 (平成29年4月1日)

区分	市	県	国
一般行政職	大卒	178,200円	178,200円
	高卒	146,100円	146,100円
技能労務職	高卒	143,500円	143,500円
	中卒	129,400円	129,400円
教育職	大卒	199,500円	199,500円
	短大卒	—	156,300円

(6) 職員手当の状況

区分	内 容						支給職員1人当たり平均支給年額
	市			国			
期末手当 勤勉手当	(平成29年度支給割合)						1,453,258円
	6月期	1.225 月分	0.85 月分	6月期	1.225 月分	0.85 月分	
	12月期	1.375 月分	0.95 月分	12月期	1.375 月分	0.95 月分	
	計	2.6 月分	1.8 月分	計	2.6 月分	1.8 月分	
地域手当	(加算措置の状況)						97,992円
	職制上の段階、職務の級などによる加算措置			職制上の段階、職務の級などによる加算措置			
	役職加算 5~10%			役職加算 5~20%			
	管理職加算 なし			管理職加算 10~25%			
特殊勤務手当	長崎市 給料、扶養手当、管理職手当合計額の3% (県などへの派遣職員のみ)						5,195円
時間外勤務手当	$\frac{(\text{俸給月額} + \text{月額支給特殊勤務手当}) \times 12 \times (\text{支給割合})}{1 \text{週間当たりの勤務時間} \times 52 - (7.75 \times 18)}$						382,918円
扶養手当	○配偶者 6,500円 ○子 10,000円 ○配偶者・子以外の扶養親族1人 6,500円 ○16歳~22歳までの子1人 5,000円加算						256,869円
住居手当	月額12,000円を超える家賃を支払っている職員に最高27,000円まで支給						268,661円
通勤手当	交通機関など利用者には運賃相当額支給(支給限度額 月額55,000円) 自動車などの使用者には通勤距離(2km以上)の区分に応じて支給(支給限度額 月額31,600円)						79,479円
管理職手当	管理職員に対し給料の10~16%支給						622,813円
管理職特別勤務手当	週休日および祝祭日における災害などの緊急的な業務						18,000円
宿日直手当	宿日直勤務1回につき 4,200円						4,200円

※支給職員(特別職、企業会計職員を除く)1人当たり平均支給年額は平成29年度の額です。

区分	支給率	市		国	
		勸奨・定年	自己都合	勸奨・定年	自己都合
退職手当	勤続20年	25.55625 月分	20.445 月分	25.55625 月分	20.445 月分
	勤続25年	34.5825 月分	29.145 月分	34.5825 月分	29.145 月分
	勤続35年	49.59 月分	41.325 月分	49.59 月分	41.325 月分
	最高限度	49.59 月分	49.59 月分	49.59 月分	49.59 月分
	定年前早期退職特例措置		2~20%		2~45%

5. 職員の休業に関する状況

育児休業を取得した職員数と取得期間（新規取得者）

区分	新規取得者数		
	育児休業	部分休業	育児短時間休業
男性			
女性	1人		

6. 職員のサービスの状況

内 容	許可件数
職務専念義務免除の許可 主な免除理由：人間ドック受診、消防出初式ほか	331件
営利企業等従事許可 報酬を得て事業または事務に従事することの許可	0件

※平成29年1月1日から平成29年12月31日までに許可した件数

7. 職員の研修の状況

長崎県市町職員研修センターや長崎県中都市経営研究会で行われる研修を受講し、職員の資質向上による仕事の効率化および人材の育成を図っています。

研修種類	受講者数
長崎県市町職員研修センター開催分	156人
国際文化アカデミー・長崎県建設技術研究センター開催分	4人
市町村アカデミー開催分	4人
職場研修（管理職、窓口対応力向上、例規・会計事務等の基礎知識取得勉強会など）	962人
自主研修（自己啓発研修など）	16人
計	1,142人

8. 職員の退職管理の状況

雲仙市職員の退職管理に関する規則により適正に管理を図っています。

9. 職員の分限および懲戒処分の状況

(1) 分限処分（地方公務員法第28条）

分限処分とは、職員の身分保障を前提としつつ、一定の事由がある場合に、本人の意に反して、その身分に不利益な変動をもたらす処分、免職、休職、降任および降給の4種類があります。

分限処分	降任	休職	免職	降給	計
(人)	0	7	0	0	7

(2) 懲戒処分（地方公務員法第29条）

懲戒処分とは、職員の一定の服務義務違反に対して、公務員関係における秩序を維持するために任命権者が、職員の道義的責任を追及して科す処分です。

懲戒処分	戒告	減給	停職	免職	計
(人)	0	1	0	0	1

10. 職員の福祉および利益の保護の状況

(1) 職員の健康診断実施状況

区分	受診者数	区分	受診者数
職場健診	161人	人間ドック	194人

(2) 公務災害の認定状況（平成29年度）

公務災害	通勤災害	計
2件	0件	2件

(3) 公平委員会に対する措置要求、不服申立ての状況

平成29年度中の勤務条件に関する措置要求及び不利益処分に関する審査請求の該当事案はありませんでした。

2. 職員の任免および職員数に関する状況

(1) 採用、退職（平成29年度）

職員数	平成29年 4月1日現在	平成29年4月2日～平成30年4月1日		平成30年 4月1日現在
	392人	採用者 29人	退職者 30人	391人

※職員数には、派遣職員を含みます。

※採用者29人の内訳は新規採用26人、県教委割愛1人、再任用採用2人です。
※退職者30人のうち3人は再任用職員です。

(2) 平成29年度中に実施した職員採用試験の状況

職 種	受験者数			H30.4.1採用者数		
	男性	女性	計	男性	女性	計
行政	38人	13人	51人	7人	1人	8人
一般事務	13人	11人	24人	3人	4人	7人
一級建築士						
農業	3人	1人	4人	1人		1人
土木	6人		6人	1人		1人
電気	2人		2人	1人		1人
社会福祉士	2人	2人	4人	1人		1人
建築						
保健師		5人	5人		1人	1人
社会人	14人	5人	19人	6人		6人
合計	78人	37人	115人	20人	6人	26人

(3) 部門別職員数の状況

（各年4月1日現在）

部門	区分	職 員 数		対前年 増減数
		平成29年	平成30年	
一般行政	議会	5人	5人	0人
	総務	94人	95人	1人
	税務	26人	24人	△2人
	労働	1人	1人	0人
	農水	44人	45人	1人
	商工	12人	14人	2人
	土木	41人	41人	0人
	民生	42人	43人	1人
	衛生	43人	41人	△2人
	小計	308人	309人	1人
	特別行政	教育	33人	32人
小計	33人	32人	△1人	
公営企業等	水道	18人	18人	0人
	下水道	7人	7人	0人
	その他	16人	15人	△1人
	小計	41人	40人	△1人
合計		382人	381人	△1人

※職員数には派遣職員10人は含みません。

3. 職員の人事評価の状況

(1) 人事評価の方法

能力評価…評価項目ごとに定める着眼点に基づき、職務遂行の過程において発揮された職員の能力を客観的に評価

業績評価…職員があらかじめ設定した業務目標の達成度その他設定目標以外の取組によりその業務上の業績を客観的に評価

(2) 評価期間 毎年4月1日から翌年3月31日までの間

4. 職員の勤務時間その他の勤務条件の状況

職員の勤務時間や休暇などに関しては、市の条例・規則で定められています。

	1週間の正規 の勤務時間	開始時間	終了時間	休憩時間
職員の 勤務時間	38時間45分	8時30分	17時15分	12時～13時

	内 容	平均取得日数
年次 有給休暇	職員の年次有給休暇は、1年（暦年）につき20日あります。なお、年の途中で採用された職員は、採用された日の属する月に応じて2～18日の年次有給休暇が与えられます。また、年次有給休暇のうち職員に残日数があるときは、20日を超えない範囲内の残日数を翌年に繰り越すことができます。	10.9日*

※年次有給休暇の平均取得日数は平成29年1月1日から平成29年12月31日までのものです。

10月くらしのかしんター

うんぜん

の対象者には、通知を送付しています。(受付/午後1時~1時15分)
 ● 午前の相談(受付/午前9時30分~10時30分、10月の対象/H29.10~H30.5生)は参加自由、午後の相談対象者には、通知を送付しています。(受付/午後1時30分~1時45分)
 ● のお問合せは、地域づくり推進課(☎38-3111)までご連絡ください。
 医…休日在宅当番医(午前9時~午後5時)

※行事などは変更になることがありますので、あらかじめご了承ください。

日	月	火	水	木	金	土
	1	2	3	4	5	6
		●赤ちゃん健康相談(瑞穂町公民館)	●赤ちゃん健康相談(国見農村環境改善センター)	●赤ちゃん健康相談(小浜老人福祉センター)	●赤ちゃん健康相談(愛野保健福祉センター)	●「法の日」無料相談(午前10時~午後3時、雲仙市役所)
	7					
		医 松尾胃腸科外科医院(国見町78-1000) 医 松藤整形外科(小浜町74-2006)	医 梅津医院(国見町78-5156) 医 城代医院(千々石町37-2032)	●人権よろず相談所(午前9時~正午、南串山保健福祉センター)	●3歳児健康診査(国見農村環境改善センター)	●3歳児健康診査(国見農村環境改善センター)
	14	15	16	17	18	19
		●障害者巡回相談(午後1時30分~4時、吾妻町ふるさと会館)	●3歳児健康診査(吾妻保健センター)	●就学時健康診断(千々石地区:受付午後1時30分~、千々石保健センター)	●なんでも無料相談会(午後1時30分~午後4時、吾妻町ふるさと会館)	●ロマンスウエディング(愛野教会・拳式10時20分~、愛野駅・セレモニー午後1時~、吾妻駅・セレモニー午後2時20分~)
	医 本田医院(国見町78-2768) 医 松島外科(小浜町74-4388)					

21	22	23	24	25	26	27
医 佐藤医院(国見町78-5555) 医 くさの循環器内科(千々石町37-6050)	●就学時健康診断(千々石地区:受付午後1時30分~、千々石保健センター)	●3歳児健康診査(小浜老人福祉センター)	●就学時健康診断(瑞穂地区:受付午後1時30分~、瑞穂町公民館)	●なんでも無料相談会(午後1時30分~午後4時、吾妻町ふるさと会館)		●瑞穂町文化祭(作品展示:午前9時~28日(日)午後3時まで、瑞穂体育館)
●南串山町文化祭開基大会(午前9時~、南串山保健福祉センター) ●国見町芸能発表会(午後1時~、国見町文化会館まほろば) 医 太田整形外科(国見町78-5413) 医 菅医院(小浜町74-2457)		●1歳6か月児健康診査(愛野保健福祉センター)	●就学時健康診断(南有馬町)			
28	29	30	31			

休日在宅歯科当番医 (診療時間/午前9時~12時)

日	医療機関名	所在地	電話番号	医療機関名	所在地	電話番号
7日	高橋歯科医院(西有家町)	南島原市	82-8852	菅歯科医院(南有馬町)	南島原市	85-2045
	森元歯科クリニック	島原市	68-0017	まつおデンタルクリニック	島原市	65-0233
8日	入江歯科医院(西有家町)	南島原市	82-1717	田口歯科医院(加津佐町)	南島原市	87-2263
	松井歯科医院	島原市	68-0011	吉田歯科医院	島原市	62-5026
14日	本多歯科医院(南有馬町)	南島原市	85-3550	草野歯科医院(南有馬町)	南島原市	85-3110
	清水歯科医院	島原市	63-4848	高城歯科クリニック	島原市	64-6480

健康テレホンプログラム 長崎県保険医協会

月曜日	慢性便秘
火曜日	偶然発見された脳動脈瘤
水曜日	揺さぶられっこ症候群
木曜日	目の明るさに左右差があるとき
金曜日	認知症と歯科治療
土・日曜日	繰り返し腎盂腎炎

[フリーダイヤル] ☎0120-555-203 (携帯電話不可)
 [長崎] ☎095-826-5511

子どもに関する電話相談(PHS、IP電話からはつながりません)

市教育委員会「親子ホットライン」……………☎0120-96-7947
 市福祉事務所「家庭ホットライン」……………☎0120-928-471
 県教育委員会「24時間子供SOSダイヤル」☎0120-0-78310
 県医療政策課「小児救急でんわ相談」(午後6時~午前8時、日曜日全日)☎#8000

ひきこもりに関する電話相談 ……………☎0957-62-3289

県南保健所 ……………☎0957-62-3289

今月の税

■市県民税(第3期)
 ■国民健康保険税(第4期)
 納期は、10月31日(水)です。

長崎県男女共同参画推進センター きらりあ

家庭・職場・人間関係 一般相談窓口 ☎095-822-4730
 などに関する電話相談 男性相談窓口 ☎095-825-9622
 ※一般相談窓口 受付時間 午前9時~午後5時(祝日・年末年始除く)
 女性相談員が相談をお受けします。
 ※男性相談窓口 受付時間 毎月第2・4水曜日 午後6時~9時
 男性相談員が相談をお受けします。

地域における男女共同参画リーダー育成事業 「初心者さんのマルシェセミナー」が開催されました



講師の小山さん

地域における男女共同参画推進のリーダーとなる人材を育成し、「男女共同参画社会」の実現に向けた取組を推進することを目的に、島原市・雲仙市・南島原市で、男女共同参画島原三市地域活動促進会議を組織し事業に取り組んでいます。

長崎県男女参画・女性活躍推進室は、8月25日に男女共同参画島原三市地域活動促進会議のメンバーを対象とした研修として、「初心者さんのマルシェセミナー」を瑞穂町公民館で開催しました。

※マルシェ：フランス語で市場の意味

講師の小山真結美さんは長崎市でブライダルプロデュースのショップを創業、経営の傍ら、長崎の女性起業家の交流と学びの場「B塾」を仲間と立ち上げ、メンバー同士でのコラボ企画や勉強会などを開催したり、地域活性化のため県産品のPRや商品開発にも携わられています。

マルシェに興味がある一般の参加者7名を加え、15名でマルシェの開催方法や成功のコツについて学んだあとは、グループごとにマルシェの企画を考え発表しました。

男女共同参画島原三市地域活動促進会議におきましては、今年度、雲仙市で男女共同参画推進のためのイベントを実施することとしており、研修で学んだことを生かして取り組んで行く予定です。



男女が互いを認め合い、
尊重し、協力し合うまち
雲仙市

はびねす通信



雲仙市
男女共同参画
センター
(地域づくり推進課内)
☎0957-38-3111

くらしの情報通信 Case 19

雲仙市消費生活センター ☎0957-38-7830

消費者ハラスメント
被害の相談窓口
雲仙市消費生活センター

今月のテーマ クーリング・オフについての 基礎知識①

消費者を守る制度

クーリング・オフには「頭を冷やす」という意味があります。消費者がいったん申し込みや契約をした場合でも、冷静に考え直す時間を与え、**一定期間内であれば無条件で契約を解除できる特別な制度**です。

クーリング・オフの可能な期間いつから数える？

クーリング・オフが可能な期間は取引形態によって異なり、訪問販売や電話勧誘販売では8日間です。契約した日ではなく、**契約書（または申込書）を受け取った日**を1日目（起算日）とします。

事業者が契約書を交付していないときや、書面が法律で定められた記載事項（クーリング・オフの説明など）を満たしていないときには、起算日は開始しないので、いつまでもクーリング・オフを行う使できると考えられます。

通知の方法と効果

クーリング・オフの通知は書面で行います。解除の理由を書く必要はありません。クーリング・オフ期間内に事業者に届かなくても、期間内に発信すれば問題ありません。クーリング・オフを行わずと、消費者は一切の負担なく契約を解除できます。支払ったお金は返され、手元にある商品を返送する場合、送料は事業者が負担します。

通信販売の返品特約

インターネット通販やテレビショッピングなどの通信販売は、通常の店舗の購入と同様に、消費者が主体的に行動して契約するものなので、クーリング・オフ制度はありません。自己都合による返品については事業者が設けた特約に従うことになるので、事前に確認が必要です。特約がない場合は、商品を受け取った日を含めて8日以内であれば返品できます（返品時の送料は消費者負担）。

今回はクーリング・オフに関する取
引についてご紹介します。





島原半島ユネスコ世界ジオパーク

民話が伝える地域の魅力—民話の中に見えるジオパーク



南島原市西有家町にある“みそ五郎やん”。
気の優しい力持ちです。

民話はその土地に暮らす人々の生活の中から生まれ、その土地の人々によって口々に伝えられてきたおはなしを指し、昔ばなしだけでなく、伝説や世間話も含まれます。人の暮らしの中から生まれた民話は、その土地の生活そのものを映し出したもの、と言ってもよいでしょう。

島原半島にはたくさんの民話があります。その代表的なものは、「雲仙岳に腰かけて…」という語りで始まる“みそ五郎やん”、3匹の仲の良いカップと妙見岳、国見岳、普賢岳といった雲仙の山々とのかわりをつづった“山の三太郎”、そして島原城下の医者が諏訪の池の近くで白へびを助けたところから始まる“竜女おすわ”です。これらの民話の中には、どんな大地の活動が隠されているのでしょうか。

みそ五郎やんが腰を掛けた雲仙岳は、50万年におよぶ火山活動がつくった産物です。3匹のカップになぞらえられた3つの山々は、雲仙火山の噴火や

山崩れがつくった地形です。さらに医者が白へびを助けた諏訪の池は、池を作るのに適した断層地形があったために、その場所につくられたのです。このように、島原半島の民話には、大地の動きや火山の噴火といった、地球の活動のなかで繰り広げられてきた人々の暮らしやその風景が描かれています。ふるさとの美しい景色と、それを利用してきた人々の暮らしを未来に伝えていく必要がある、と感じた先人たちが、それらを民話という形で残したのではないのでしょうか。図書館や郷土資料館には、郷土の民話をまとめた冊子が所蔵されています。民話を読んで、そこに描かれている風景を思い浮かべてみませんか？ 普段見ていた景色が、少し違って見えてくるかもしれません。

第25回島原半島ユネスコ世界ジオパークセミナー「^{ぞら}ジオ空教室」開催！

島原半島の歴史・文化・自然、そしてそれらをつくりだしたジオの魅力、専門家が毎回たのしく紹介します。ふるってご参加ください！

日時：10月27日(土) 午前10時～正午 場所：岩戸山(南島原市加津佐町野田名岩戸山)

題目：「岩戸山探訪」～岩戸山の地形と歴史を制覇しよう～ 講師：森輝隆(口之津歴史民俗資料館 館長)

内容：岩戸山登山を通して、岩戸山の成り立ちや、地形にまつわる様々な歴史的エピソードを楽しくご紹介します。また、岩戸山にある貴重な木々などの自然にも触れ合います。

定員：20名(先着順) 参加料：無料 締切：10月24日(水)

問合せ：島原半島ジオパーク協議会事務局 ☎0957-65-5540 / info@unzen-geopark.jp

姉妹ジオパーク提携延長締結記念！

韓国・済州島ユネスコ世界ジオパークを楽しむ市民向けジオツアー参加者募集

火山活動が作り出した世界的に貴重な自然や済州島で暮らす人々が紡ぐ歴史や文化を楽しみませんか？

開催日 12月8日(土)～10日(月)

場所 済州島ユネスコ世界ジオパーク(韓国・済州島)

集合場所 12月8日 午前5時30分 南島原市役所
午前6時 島原市役所海側駐車場
午前7時 雲仙市役所

定員 20名(先着順)

対象 島原半島にお住まいの方

参加費 お一人 4万8000円 ※一部を協議会が負担しています。
(参加費は交通費・食費・宿泊費を含む。)

申込受付 10月9日(火)～10月26日(金)

メール(info@unzen-geopark.jp)またはFAX(0957-65-5542)で、氏名、生年月日、住所、電話番号(携帯)、集合場所を申込んでください。

問合せ 島原半島ジオパーク協議会 TEL(0957-65-5540)

※パスポートが必要で宿泊は相部屋です。また、軽登山程度の行程があります。



城山日出峰(ソンサンイルチュルボン)



万丈窟(マンジャングル)

雲仙市の人物伝7. **馬場 立造** -南串山町-を紹介します。



江戸後期の天保12年(1856年)生まれ。若くして、谷口藍田(注1)等に師事し、和漢学を学びました。馬場家は代々庄屋を務め、自宅で寺子屋を開設していました。特に最後の庄屋となった立造は、明治の新学制が施行されるまで、地域の子供達を集めて、熱心に「読み、書き、そろばん」を教えました。

明治7年に、長崎勝山小学校講習所において、教員の上級試験に合格し、その後は、長崎の師範学校で学び教員の道を歩みました。

かつて教鞭をとっていた寺子屋は、南串山村4番荒牧小学校(現南串山第1小学校)の発祥の地となり、南串山尋常小学校が創立されると初代校長となりました。南串山第1小学校の玄関右側には立造の功績をたたえた頌徳碑ソウトクヒが建てられています。

今回は、千々石町の政治家社会事業家として活躍した、城台二三郎氏を紹介します。

(注1)佐賀県有田町出身の儒学者(1822-1902)

問 生涯学習課 文化財班 ☎0957-37-3113



馬場 立造 氏



冷えを改善する食と暮らし

冬に向けて、食事を中心とした冷えの改善方法、生活の知恵を学びます。

- 【日 時】 10月23日(火) 午後1時30分～4時
- 【対 象】 一般 【定 員】 30名程度
- 【講 師】 奥津 典子 氏 (オーガニックベース主宰)
- 【費 用】 無料 【持参品】 なし
- 【場 所】 愛野農業研修センター 会議室
- 【申込先】 生涯学習課 愛野駐在 ☎0957-36-0616
- 【申込期間】 10月1日(月)～19日(金)
- 【講演内容】 冷えやすい食材と調理法/体をあたためる食材と料理の知恵/生姜湿布と足湯のやりかた(実演)/その他 冷えを改善する生活の知恵



だいすき! 絵てがみ教室

描き方の基本からオリジナル作品作りまでを学びます。

- 【日 時】 10月23・30日、11月6日 (火曜日・全3回) 午前10時～正午
- 【対 象】 一般 【定 員】 20名程度
- 【講 師】 塩津 茂雄 氏 (元中学校美術教師)
- 【費 用】 1回目500円程度、2・3回目200円程度(材料代)
- 【持参品】 絵手紙用の道具一式(水彩絵の具(顔彩)、筆、パレット、水入れ、布ぞうきん、習字用小筆)
- 【場 所】 愛野農業研修センター 会議室
- 【申込先】 生涯学習課 愛野駐在 ☎0957-36-0616
- 【申込期間】 10月1日(月)～15日(月)



多肉植物の寄せ植え教室

育てやすい多肉植物の寄せ植えをします



- 【日 時】 10月24日(水) 午後1時30分～3時30分
- 【対 象】 一般 【定 員】 10名(先着順)
- 【講 師】 大串 磨智 氏 【費 用】 1500円(材料費)
- 【持参品】 軍手 【場 所】 愛野総合支所2階 大会議室
- 【申込先】 生涯学習課 愛野駐在 ☎0957-36-0616
- 【申込期間】 10月1日(月)～12日(金)

市民講座 UNZEN

『自分作り』・『仲間作り』を始めませんか?

申込み受付は、平日午前9時～午後5時までです。皆様のご応募お待ちしております。



韓国文化講座

「崔さんの韓国料理～キンパツとケランクツ～」

韓国料理キンパツ(韓国のりまき)とケランクツ(卵スープ)を調理します。

- 【日 時】 10月19日(金) 午前9時30分～午後0時30分
- 【対 象】 一般
- 【定 員】 16名(先着順)
- 【講 師】 崔 誠恩 氏 (国際交流員)
- 【費 用】 500円(材料費)
- 【持参品】 エプロン、三角巾、手拭用タオル
- 【場 所】 千々石町公民館
- 【申込先】 千々石町公民館 ☎0957-37-2520
- 【申込期間】 10月4日(木)～17日(水)



いきいき健康セミナー④

～ふるさとの良さを知ろう!～

牧場の里あづまの周辺を歩きます。※雨天時は体力づくり教室を行ないません。

- 【日 時】 10月21日(日) 午前9時30分～午後1時
- 【対 象】 一般 【定 員】 15名(先着順)
- 【講 師】 ポールUNZENのみなさん
- 【費 用】 500円(弁当代)
- 【持参品】 運動靴、汗拭き用タオル、飲み物(水分補給用)、帽子
- 【集合同所】 吾妻町ふるさと会館 正面玄関
- 【申込先】 生涯学習課 吾妻駐在 ☎0957-38-3108
- 【申込期間】 10月5日(金)～18日(木)



輪針で編む、かんたん！ あったか！ニット帽

基本の編み方を学び、輪針で帽子を制作します

- 【日 時】** 11月12日、19日、26日(月曜日・全3回)
午前9時30分～11時30分
- 【対 象】** 一般 **【定 員】** 10名
- 【講 師】** 田中 恭子氏 (ハッピークローバー 代表)
- 【費 用】** 1,000円 (材料費)
- 【持参品】** 輪針15号、はさみ、筆記用具
- 【場 所】** 千々石町公民館
- 【申込先】** 千々石町公民館
☎0957-37-2520
- 【申込期間】** 10月15日(月)～31日(水)



心も身体もデトックス ～薬草茶教室～

色々な薬草の紹介、それらの効用、お茶のいれ方で教えていただきます。

- 【日 時】** 10月25日(木) 午後1時30分～3時30分
- 【対 象】** 一般 **【定 員】** 20名 (先着順)
- 【講 師】** 田中 裕子氏 (田中米穀店)
- 【費 用】** 1,000円 (材料代)
- 【持参品】** エプロン、三角巾、手拭用タオル、筆記用具
- 【場 所】** 南申山保健福祉センター (調理実習室)
- 【申込先】** 生涯学習課 南申山駐在 ☎0957-88-3114
- 【申込期間】** 10月3日(水)～17日(水)



はじめてのDIY！ キースタンド作り

ご家庭にあると便利な「キースタンド」を作りますよ。

- 【日 時】** 11月13日(火)
午前10時～午後0時30分
- 【対 象】** 一般 **【定 員】** 10名 (先着順)
- 【講 師】** 大串 裕次郎氏
- 【費 用】** 1,000円 (材料費) **【持参品】** なし
- 【場 所】** 愛野総合支所2階 大会議室
- 【申込先】** 生涯学習課 愛野駐在 ☎0957-36-0616
- 【申込期間】** 10月1日(月)～12日(金)



季節を楽しむ暮らし作り。 「ハロウィンを、花で楽しもう♪」

ハロウィンを、花でアレンジしてみませんか？

- 【日 時】** 10月29日(月) 午後8時～9時30分
- 【対 象】** 一般 **【定 員】** 20名
- 【講 師】** 中島 康之氏 (なかしま花店 店主)
- 【費 用】** 2,000円 (材料代)
- 【持参品】** はさみ、筆記用具
- 【場 所】** 瑞穂町公民館
- 【申込先】** 生涯学習課 瑞穂駐在 ☎0957-77-2125
- 【申込期間】** 10月9日(火)～22日(月)



大人の美文字教室

ボールペンと筆ペンの書き方を基本から先生が丁寧に教えてくださいます

- 【日 時】** 11月14日(水) 午後7時～9時(ボールペン)、
11月21日(水)、28日(水) (筆ペン)
午後1時30分～3時30分
- 【対 象】** 一般 **【定 員】** 10名 (先着順)
- 【講 師】** 久米 みつ子氏 **【費 用】** 無料
- 【持参品】** ボールペン、筆ペン (貸出用あり)
- 【場 所】** 南申山図書室 会議室
- 【申込先】** 生涯学習課 南申山駐在 ☎0957-88-3114
- 【申込期間】** 10月22日(月)～11月7日(水)



減塩教室～ちょっとの工夫で 毎日をおいしく～

減塩の工夫について学び、調理実習をします。

- 【日 時】** 11月9日(金) 午前9時30分～11時30分
- 【対 象】** 一般 **【定 員】** 16名
- 【講 師】** 健康づくり課職員、
雲仙市食生活改善推進員連絡協議会千々石支部
- 【費 用】** 300円 (材料代)
- 【持参品】** 筆記用具、エプロン、三角巾、手拭用タオル
- 【場 所】** 千々石保健センター
- 【申込先】** 千々石町公民館 ☎0957-37-2520
- 【申込期間】** 10月5日(金)～26日(金)



干支のおりがみ教室

来年の干支(亥)を折り紙で作ります。

- 【日 時】** 11月18日(日) 午後1時～3時
- 【対 象】** 一般 **【定 員】** 10名 (先着順)
- 【講 師】** 渡辺 寿子氏 (日本折紙協会所属)
- 【費 用】** 900円程度 (材料代)
- 【持参品】** 木工用ボンド、はさみ、ものさし、ピンセット、
筆記用具
- 【場 所】** 吾妻町ふるさと会館 研修室3
- 【申込先】** 生涯学習課 吾妻駐在 ☎0957-38-3108
- 【申込期間】** 10月5日(金)～26日(金)



韓国文化講座 「韓服から見る文化&ミニ韓服のストラップ作り」

韓服(ハンボク)から見た韓国文化の講話と韓国伝統の生地や飾りを使ったミニ韓服のストラップを作ります。

- 【日 時】** 11月9日(金) 午後7時30分～9時
- 【対 象】** 一般 **【定 員】** 12名
- 【講 師】** 崔 誠恩(チェソンウン)氏
(国際交流員)
- 【費 用】** 400円程度 (材料代)
- 【持参品】** 裁縫道具、筆記用具
- 【場 所】** 国見農村環境改善センター 談話室
- 【申込先】** 生涯学習課 国見駐在 ☎0957-78-1100
- 【申込期間】** 10月1日(月)～12日(金)



●ころばんごと がんばらんば体操教室が

銭太鼓を披露しました

8月18日(土)
吾妻夏祭り



8月19日(日)
愛の夏祭り



銭太鼓はお祭り小道具の1つで、筒の中にお金を入れて音を出す楽器です。白と紅、2つの筒には合計で12枚の5円玉が入っており、左手に持つ白色の銭太鼓は大地を、右手に持つ紅色の銭太鼓は天を表現します。

ラップの芯を活用し、
銭太鼓を作成しました。

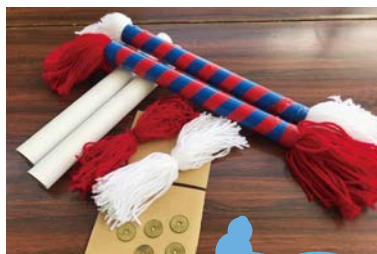

1組の銭太鼓には、
12枚の5円玉を込め12か月の
幸せを願いました。

ころばんごと がんばらんば体操教室紹介

私たちは住み慣れた地域で、いつまでも生き活きと自分らしく生活することを目標としています。

雲仙市7町には43の教室があり、各教室の特色を活かしながら、仲間と一緒に介護予防に取り組んでいます。

対象は概ね65歳以上の方です。

お誘いあわせの上お気軽にご参加ください。

問 福祉課高齢障害班
☎0957-36-2500

諫早市・雲仙市 障害のある人の権利擁護・意思決定を支えるための推進会議 開催のお知らせ

『知的障害を抱える人であっても、必ず「意思」や「意向」、あるいは「考え」や「気持ち」があり、適切な支援があれば自分で決めることができる』ことへの理解と、ではどうすれば本人の深層にある思いや意思をくみ取ることができるのかを追求するため、次のとおり開催しますので、障害のある人もない人も参加してみませんか。

【日時】10月20日(土) 午後1時～4時30分 【場所】諫早市健康福祉センター(諫早市宇都町29番1号)

【テーマ】講話「障害者の意思決定支援について」講師：長崎国際大学 社会福祉学科 教授 高島恭子氏
事例発表・グループ討議・意見交換 参加を希望される方は下記へご連絡ください。

※連絡先：雲仙市手をつなぐ育成会 ☎0957-77-3530 (会長：寺田高德)
長崎県手をつなぐ育成会 ☎095-846-8730 (事務局：三村)

福祉のお知らせ

問 福祉課高齢障害班
☎0957-36-2500

視覚に障害のある方に生活訓練への参加PRをお願いします!

視覚に障害のある方を対象に、点字訓練や歩行訓練、ボランティアとの交流会を行い、日常生活向上のための支援を行っています。(参加費無料) 訓練会場までマイクロバスでの無料送迎も行っていますので、視覚に障害のある方へのPRのご協力をお願いします。

【期日場所】 10月3日(水)、10日(水)

愛野保健福祉センター (愛野町乙493番地6)

【時間】 午前10時～午後2時30分 (点字訓練)

広報うんぜん音訳CDの貸出と配布について

【音訳CDの貸出】

「広報うんぜん」をCDに録音したものを、無料で貸し出します。(貸出期間は2週間です。)

(貸し出し場所) 福祉課・総合窓口課・各総合支所地域振興課、・雲仙市図書館および各公民館図書室

【音訳CDの配布】

「広報うんぜん」の音訳CDを、身体障害者手帳(視覚に障害のある人)をお持ちの方には無料で配布しています。ご連絡ください。ご希望の方は福祉課高齢障害班までご連絡ください。

障害者巡回相談のお知らせ

障害者相談支援事業所「はあと」(市委託事業者)は、障がいのある方やその家族を対象に毎月巡回相談を行っています。お気軽にご相談ください。秘密は厳守します。

【期日場所】 10月15日(月) 吾妻町ふるさと会館(吾妻町牛口名537番地1)

【時間】 午後1時30分～4時 (予約不要・無料)

通学支援事業について

特別支援学校(小学部・中学部・高等部)への通学に係る保護者の負担軽減および児童・生徒の自立促進を目的とした「通学支援事業」を現在6名が利用されています。支援の内容は、児童・生徒が安心、安全に通学できるよう、特別支援学校への通学時にヘルパーが付き添い、障害の程度や特性に応じて必要な支援を行います。

保護者の方からは、「子どもの学校の送迎のために、仕事を退職しないといけないかと思っていたとき、この通学支援制度を教えて頂き、活用することで大変助かっています。ヘルパーさんと一緒に行ってもらえることで安心安全に通学できているのが一番ありがたいです。学校・家族・福祉事業所と一体的な連携を図ることが出来ました。」とのことでした。詳しくはご相談ください。



雲仙市地域自立支援協議会 子ども支援部会だより

療育を考える親の会「つなぐ」では、療育を経験されたり、療育に関心をお持ちのご家族が集う会を行っています。この会では、共に相談できる場所づくり、学習会、情報交換を年3回程開催しています。

お子様の気になる行動や周囲の理解を得られないことに一人で苦しんで悩んでいらっしゃいませんか? もし、悩んでいらっしゃる方がいらっしゃいましたら親の会「つなぐ」に参加していただき、お子様のことやご自身のこと、一緒に悩み、学び、解決にむけて歩んでいきましょう。

療育を考える親の会会長 荒木牧子
問い合わせ先 (株)こびと 松尾洋子
☎0957-73-9500

■2018年秋の農作業安全確認運動

9月1日(土)～10月31日(水)の期間は、長崎県の「2018年秋の農作業安全確認運動期間」です。

農業機械を使用して大きな音のする作業を行なう場合は、住宅地等や圃場周辺の住民に配慮して、早朝・深夜などの時間帯は避けるようにしましょう。また、堆肥や農薬の散布の際にも圃場周辺の住民に配慮するよう心がけましょう。

また、農業機械の使用の際は、安全運転を行いましょう。平成29年に長崎県内で11件、今年もすでに3件の農作業時の死亡事故が起きています。農業機械を用いた農作業は、「ワンチェック、ワンアクションで安全確認」をお願いします。

農林水産省ホームページにおいて、各種農作業安全対策資料がダウンロードできますのでご利用ください。
http://www.maff.go.jp/j/seisan/sien/sizai/s_kikaika/anzen/index.html

問 農林水産課 ☎0957-38-3111

■海区漁業調整委員会委員選挙人名簿の縦覧

9月1日現在で調製した「海区漁業調整委員会委員選挙人名簿」の縦覧を行います。この名簿に登録されていないと海区漁業調整委員会委員選挙の投票ができません。

対象となる方は、登録の有無や記載事項に誤りがあれば、下記期間中に異議の申出を行ってください。

【期間】 10月20日(土)～11月3日(土)

午前8時30分～午後5時 ※土日も縦覧できます。

【場所】 選挙管理委員会事務局(地域づくり推進課内)

問 選挙管理委員会事務局 ☎0957-38-3111

■金融機関の「農家救済特別資金」の貸付に対し雲仙市では利子補給をおこないます

農産物(春馬鈴薯)の価格低迷等による農業経営への影響に対し、農協・銀行により「農家救済特別資金」(金融機関で名称が異なります)の貸し付け制度が制定されています。

雲仙市ではこの貸し付けに対し、農家経営安定対策特別融資資金利子補給事業として、利子補給を行います。

貸付限度額 300万円以内(減収額内)

貸付期間 5年以内

貸付実行期限 12月31日まで

利子補給率 年1%

問 貸付の制度について 農協・銀行の各支店まで
 利子補給の制度について

農林水産課 農業班 ☎0957-38-3111

■スマホを使って市税のクレジットカード納付が利用可能に

10月15日から、スマートフォン・タブレット端末を利用したクレジットカード納付が利用できるようになります。端末から雲仙市税納付サイトにアクセスし、市税の納付書のコンビニ収納用欄に印字されているバーコードをカメラで読み込み、クレジットカードの情報を入力して納付できます。

詳しくは、市ホームページでご確認ください。

●納付できる税目

市県民税(普通徴収)・固定資産税・
 軽自動車税・国民健康保険税

●雲仙市税納付サイト

右記のQRコードを読み取って
 アクセスしてください。



問 収納推進課 ☎0957-38-3111

■出前健康づくり教室を開催します

中高年向けの体力維持・改善を目的とするトレーニングについての講座を行います。

【日時】 10月12日(金) 午後2時～4時(受付午後1時30分～)

【会場】 吾妻体育館 **【申込】** 不要

【講師】 日本スポーツ協会公認アスレティックトレーナー・理学療法士 能由美氏

【準備品】 運動のできる服装、体育館シューズ、タオル、飲み物

問 スポーツ振興課 ☎0957-37-3113

■スポーツ医科学講座の開催

小(高学年程度)中学生を対象としたストレッチ、筋力トレーニングの実技を中心に講座を行います。

【日時】 10月17日(水)、24日(水)、31日(水)

午後6時30分～8時30分

【会場】 17日：瑞穂体育館/24日：吾妻体育館/

31日：小浜体育館

【申込方法】 所定の申込用紙(各駐在、スポーツ振興課にあります)にご記入のうえ、スポーツ振興課またはお近くの駐在窓口にて10月12日(金)までにご提出ください

【準備品】 運動のできる服装、体育館シューズ、タオル、飲み物

問 スポーツ振興課 ☎0957-37-3113

■平成30年度 体力年齢測定会

自分の体力、運動能力を知ることが、健康維持やケガの予防にもつながります。自分の体力年齢を測定してみませんか?

【日時・会場】

20歳～79歳 11月9日(金) 午前10時～正午・国見高等学校

65歳～79歳 11月13日(火) 午後2時～3時30分・小浜体育館

20歳～64歳 11月13日(火) 午後8時～9時30分・吾妻体育館

【参加費】 無料

【申込】 お電話にてお申込みください。

【申込先】 スポーツ振興課 ☎0957-37-3113

吾妻体育館 ☎0957-38-3100

※運動のできる服装及び体育館シューズを持参してください。

問 スポーツ振興課 ☎0957-37-3113

■蜜蜂を飼育する方は届出が必要です

蜜蜂を飼育する方は、飼養規模、「業」として飼育しているか否かにかかわらず、原則、届出が必要です。毎年10月20日までに「蜜蜂飼育届」を市役所農林水産課に提出してください。

ただし、以下に該当する方は、届出が不要です。
 (「業」として蜜蜂を飼育する方は除きます)

(1)農作物等の花粉受精のために蜜蜂を数週間～数か月間、一時的に飼育し、採蜜した蜜蜂等は販売又は譲渡しない場合(通年飼育を行う場合は届出が必要です)

(2)学術研究等のために屋内の密閉された構造の設備で飼育する場合

(3)反復利用可能な蜂房を用いずに飼育する場合(巣枠式巣箱で飼育する場合は届出が必要です)

※詳しくは、農林水産課畜産振興班へお問合せください。

問 農林水産課畜産振興班 ☎0957-38-3111

■相談してよかった! 自立相談支援事業

- ・就職活動のアドバイスや求人情報がほしい
- ・誰にも話せず、不安や悩みを抱えている
- ・借金を繰り返して、生活が安定しないなど幅広い問題や悩みを一緒に考え、解決への手助けを致します。相談は無料で、秘密は固く守られます。ご家族や周囲の人からの相談でも受け付けます。

問 保護課 ☎0957-36-2500

■ハローワーク諫早巡回相談

ひとり親家庭のお父さん、お母さんを対象にハローワーク巡回相談が毎月第2水曜日に実施されます。就職活動中の人、転職を考えている人、お気軽にご相談ください。

【日時】 10月10日(水) 午前10時30分～午後3時15分

【場所】 雲仙市福祉事務所(千々石庁舎内)

【対象】 ひとり親家庭のお父さん、お母さん

【内容】 職業相談、職業紹介(1人45分程度)

*事前に電話予約してください。

問・申込 子ども支援課子育て支援班 ☎0957-36-2500

■10月は土地月間です【10月1日は土地の日】

一定面積以上の土地(都市計画区域の場合5,000㎡以上、都市計画区域外の場合10,000㎡以上)について、売買などの取引をした場合、国土利用計画法により、土地の権利取得者(売買の場合であれば買主)は、契約締結の日から2週間以内に土地の利用目的などについて土地が所在する市町へ届出が必要です。

※届出様式は、長崎県の土地対策室のホームページまたは市のホームページにあります。

問 用地課 ☎0957-38-3111

■マイナンバーカード申請サービスを行っています!

雲仙市役所または各総合支所において、申請用の顔写真撮影とオンライン申請を行っています。

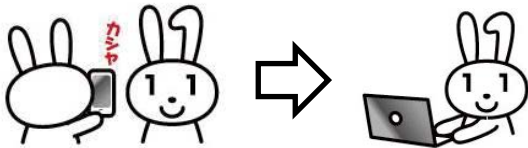

無料で撮影

手数料は無料です。

マイナンバーカードは公的身分証明書として使用できますので、お持ちでない方はご利用下さい。

問 総合窓口課 ☎0957-38-3111 または 各総合支所

その場で申請

■雲仙市ふるさと納税のPRにご協力ください

雲仙市では、雲仙市出身者や市外在住で雲仙市を応援したいという方を対象に、ふるさと納税に取り組んでいます。お預かりしました寄附金は、子育て支援や農水産業振興などの事業に活用させていただきます。市外にお住まいの親戚の方やご友人の皆様に、雲仙市ふるさと納税のご紹介をお願いします。パンフレットやチラシが必要な場合は政策企画課へご連絡ください。



問 政策企画課 ☎0957-38-3111

■平成30年度就学援助事業の入学前支給について

平成31年度小・中学校入学予定者の就学費用に経済的理由でお困りの保護者の方に、新入学用品の購入にかかる経費の一部の援助を行います。

※認定には一定の基準があります。

援助を受けることができる方

平成31年度小・中学校入学予定者の保護者
※中学校入学予定者については、平成30年度就学援助事業の認定を受けている児童(小学校6年生)の保護者となります。認定を受けていない児童の保護者で援助を希望する場合は、平成30年度就学援助事業の認定を受ける必要があります。

援助費の内容

平成31年度小学校入学予定者……40,600円

平成31年度中学校入学予定者……47,400円

提出書類

「就学援助申請書」のほか申請理由に係る書類の写しなどが必要です。申請書は、学校教育課や生涯学習課各駐在に備え付けてあります。雲仙市ホームページからも申請書をダウンロードできます。

提出期限 平成30年12月28日(金)まで

問 学校教育課 ☎0957-37-3113

■平成31年度使用中学校「特別の教科 道徳」教科書の採択結果について

教科書の採択は、島原半島3市の教育関係者と保護者代表からなる「島原・雲仙・南島原地区教科用図書採択協議会」での調査研究および協議を経て、7月31日に開かれた定例教育委員会において、平成31年度から使用する中学校「特別の教科 道徳」教科書として、日本文教出版株式会社の「中学道徳 あすを生きる」が採択されました。

なお、平成31年度から初めての使用となっております(小学校は、本年度から使用しています)。

採択された教科書を閲覧されたい場合は、学校教育課までご連絡ください。



問 学校教育課 ☎0957-37-3113

■政治家の寄附は禁止、有権者が求めることも禁止されています。

みんなで徹底しよう「三ない運動」

～贈らない! 求めない! 受け取らない!～

- ①政治家からの寄附禁止
- ②政治家に対する寄附の勧誘・要求の禁止
- ③政治家の関係会社などからの寄附禁止
- ④後援団体からの寄附禁止
- ⑤暑中見舞等のあいさつ状の禁止
- ⑥あいさつを目的とする有料広告の禁止

問 選挙管理委員会事務局 ☎0957-38-3111

■指定管理者選定委員会の公開について

【日時】 10月23日(火)

(対象施設) 午後2時～ 国見総合運動公園(遊学の里くにも)

午後3時40分～ 千々石農産物直売所

【会場】 市役所本庁3階会議室

【公開対象】 申請者プレゼンおよびプレゼンに係る質疑応答のみ

問 人事課 ☎0957-38-3111

■自然観察会

10月「普賢岳新ルート紅葉登山会」

日時 10月28日(日)

集合場所 雲仙お山の情報館

(小浜町雲仙320)

募集人数 15名(先着順)

申込 電話にて申込

予約受付開始日

10月14日(日)午前9時

参加費 大人1,320円、

小学生660円

11月「九千部岳紅葉登山会」

日時 11月11日(日)

集合場所 雲仙お山の情報館

(小浜町雲仙320)

募集人数 15名(先着順)

申込 電話にて申込

予約受付開始日

10月28日(日)午前9時

参加費 大人1,000円、

小学生500円

問・申込 雲仙お山の情報館

☎0957(73)3636

■秋の普賢岳登山

日時 11月4日(日)午前8時

定員 20人

対象 市内在住の人

参加費 300円

申込締切 10月19日(金)

問・申込 市山岳協会事務局吉原

☎090(7)163(3)881

■のんのこ温水センター臨時休館のお知らせ

県央県南広域環境組合の余熱利用施設「のんのこ温水セン

ター」は、定期点検整備などのため、10月29日(月)から11月9日(金)まで休館します。

大変ご迷惑をおかけしますが、ご理解とご協力をお願いします。

問 のんのこ温水センター

☎0957(36)5888

■「長崎ののちの電話」開局24周年記念公開講演会

日時 11月3日(出)

午後1時30分～3時30分

場所 長崎チトセピアホール

(長崎市千歳町5-1)

演題 ネット依存の現状と課題

～深刻化する若者への影響と急がれる社会的取組～

問 長崎いのちの電話

☎095(843)4410

■島原病院

「健康フェスタ2018」開催

日時 11月10日(土) 午前9時30分

午後1時30分

会場 島原病院(島原市下川尻町7895番地)

内容 医療に関する正しい情報の提供や、健康チェックのほか、医師による健康講座、医師のお仕事体験(子供)、ミニコンサートなど※入場無料

問 長崎県島原病院

☎0957(63)1145

■10月10日は目の愛護デーです。

目にやさしい生活を！

パソコンやスマートフォンを長時間使っていませんか？

テレビの画面との距離が近すぎたり、寝転んだりして見ていませんか？

疲れ目が慢性化すると、頭痛、肩こり、眼精疲労や視力低下など体の不調を引き起こす可能性があります。

ときどき遠くを見たり、ぐっすり眠ったり、テレビやゲームは明るい部屋でするなど、目の疲労につながる原因を把握し改善に努めましょう。

■10月は「年次有給休暇取得促進期間」です。

事業主の皆様へ、労働基準法

が改正され、平成31年4月より使用者は、労働者に対し、毎年5日時季を指定して有給休暇を与える必要がありますが、この5日間について、計画的付与制度をはじめ、労働者が取得した年次有給休暇の日数分は時季指定の必要がなくなります。

年次有給休暇の計画的付与制度の導入を検討しましょう。

■長崎県誰もが働きやすい職場作り実践企業認証制度(略称：Nぴか)のお知らせ

長崎県では働きやすい職場づくりに取り組む企業を認証しています。企業イメージの向上や人材の確保・定着に向けた取組にぜひご活用ください。申請・詳しくは「Nぴか」特設ページをご参照ください。

■骨粗しょう症市民公開講座開催

日時 10月27日(出)

午後1時30分～3時20分

場所 島原市有明総合文化会館

(島原市有明町大三東戊1382)

内容 テーマ「骨の健康大丈夫？骨粗しょう症にならないために」

医師、リハビリ療法士・管理栄養士による講演会

※入場無料

問 長崎県島原病院

☎0957(63)1145

■10月10日は目の愛護デーです。

目にやさしい生活を！

パソコンやスマートフォンを長時間使っていませんか？

テレビの画面との距離が近すぎたり、寝転んだりして見ていませんか？

疲れ目が慢性化すると、頭痛、肩こり、眼精疲労や視力低下など体の不調を引き起こす可能性があります。

ときどき遠くを見たり、ぐっすり眠ったり、テレビやゲームは明るい部屋でするなど、目の疲労につながる原因を把握し改善に努めましょう。

■10月は「年次有給休暇取得促進期間」です。

事業主の皆様へ、労働基準法

が改正され、平成31年4月より使用者は、労働者に対し、毎年5日時季を指定して有給休暇を与える必要がありますが、この5日間について、計画的付与制度をはじめ、労働者が取得した年次有給休暇の日数分は時季指定の必要がなくなります。

年次有給休暇の計画的付与制度の導入を検討しましょう。

■長崎県誰もが働きやすい職場作り実践企業認証制度(略称：Nぴか)のお知らせ

長崎県では働きやすい職場づくりに取り組む企業を認証しています。企業イメージの向上や人材の確保・定着に向けた取組にぜひご活用ください。申請・詳しくは「Nぴか」特設ページをご参照ください。

■休日労働相談のお知らせ

長崎県雇用労働政策課

■休日労働相談のお知らせ

日時 10月21日(日) 午前9時30分

午後4時30分

会場 長崎県庁

(長崎市尾上町3-1)

フリーダイヤル

☎0120(783)258

※電話相談も受け付けています。

問 長崎県労働委員会事務局

☎095(822)2398



雲仙市・愛野町

無料法律相談

交通事故 保険関係 相続関係 家庭問題(離婚・親権・養育費)
刑事事件 借金問題 労働問題 不動産関係(境界線トラブルなど)

予約制 愛野保健福祉センターにて無料法律相談を
毎月第3土曜日 開催中!!

松尾家臣法律事務所 ☎092-731-2051
弁護士 松尾 家臣 愛野町出身/昭和31年 諫早高校卒業 (受付平日17時30分まで)
メールでのお問い合わせは → f-matsuo.law.264@nifty.com

創業昭和 四年

松尾白蟻

シロアリ駆除

南島原市加津佐町 0957-87-5112
雲仙市小浜町飛子 0957-74-9865

(広告)

■知っていますか？建退共制度
建退共制度は、建設現場労働者の人のための業界全体の退職金制度です。

ホームページ「建退共」に詳しい情報が記載されていますのでぜひご覧ください。

■「県労働相談情報センター」のご案内
長崎県では労働問題全般について、働く方、経営者の方、双方からのご相談に応じています。

職員による労働相談
午前9時～午後5時45分(平日)
午後1時30分～3時30分(祝祭日を除く第4水曜日)※要予約

問・予約
長崎県労働相談情報センター
(フリーダイヤル)
☎01200(783)258
☎095(821)1457

■つながるフェスタin県庁
NPO・じんけん・男女共同参画会
日時 10月21日(日)
午前10時～午後4時
場所 長崎県庁
(長崎市尾上町3-1)

内容 協働に関するシンポジウム、女性起業家によるマルシェ、駅前じんけん講座、県庁クイズラリーなど

問 長崎県民協働課
☎095(8095)2314

■国民年金からのお知らせ
社会保険料(国民年金保険料)控除証明書が送付されます！
国民年金保険料は、その年に納付した保険料の「全額」が、所得税及び住民税申告における「社会保険料控除」の対象となります。

このため、保険料を納付された方については「社会保険料(国民年金保険料控除証明書)」が11月上旬に日本年金機構から送付されます。

(なお、今年のはじめの納付が10月2日から12月31日までの間の方は平成31年2月上旬に送付されます。)

年末調整や確定申告の際に、この証明書(または領収書)が必要ですので大切に保管して下さい。

問 ねんきんダイヤル
☎0570(05)1165
諫早年金事務所
☎0957(25)1662
総合窓口課
☎0957(38)3111

■国民年金基金からのご案内
国民年金基金とは、国民年金に加入されている方が節税しながら、老後により充実した年金を終身受取る公的な年金です。

国民年金基金は、節税ができ、年金は終身受取り・ご遺族に一時金もあります。掛金は一時お休みも可能で、資金運用も安心です。

問 長崎県国民年金基金
☎0120(65)4192

■未来への約束を、公正証書が守ります。「公正証書」へお気軽にご相談を！
公正週間 10月1日～7日

公正証書は、遺言や大切な契約書などについて、公正証人が公文書である公正証書を作成することによって、トラブルの防止を図り、安心して財産の承継や経済活動を行えるようにする制度です。

老後の安心のために任意後見契約をするときは、公正証書の利用をお勧めします。

問 諫早公正証書
☎0957(23)4559
■島原半島土産ツアー
実施日 11月18日(日)
参加費 無料

定員 25名(申し込み多数の場合抽選)
参加条件 中学生以上で健康な方
申込方法 ①氏名②年齢③住所④電話番号⑤人数(4名まで)を記入してFAXでお申し込み下さい。

申込締切 10月31日(必着)
集合・解散場所 島原駅前9時集合(午後5時解散予定)

問・申込 島原振興局
FAX 0957(63)4944
☎0957(63)2956

■ぴあサポートうんぜん
ひきこもりや不登校者をサポートします。
日時 毎月第3日曜
午後1時30分～3時30分
場所 愛野農業研修センター

問 ぴあサポートうんぜん
代表 草野友一
☎090(3419)4134

■後継者問題を先送りしないでませんか？
事業継承は全ての企業で必ず起こります。

長崎県事業引継ぎ支援センターは、次世代への事業引継ぎに関する様々な課題解決を支援する公的相談窓口です。お気軽にご相談ください。

問 長崎県事業引継ぎ支援センター
長崎商工会議所
☎095(8095)7080



保険の見直し・相談

保険のことなら何でも答えてくれる相談窓口で、何度相談しても一切料金がかりません。まずは、「広報うんぜんを見た」と言ってお電話予約を。

保険クリニック 雲仙国見店
☎01203099929
営業 10時～19時
休 お盆・年末年始
住 長崎県雲仙市国見町 土黒甲83-2

募集代理店：有限会社さんき

一緒に楽しい時間を過ごしませんか？

お近くの営業所で「1日ホックキグ体験」や「子育てイベント」開催中です。私たち九電ホームアドバイザーがお持ちしています！

オールデンカーが九州各地を回っています！

九州電力株式会社 島原営業所
島原市城内二丁目
☎0120986404
12071

営業所のイベント情報はコチラから
キレイライフプラス 検索

チェさんの活動日記

雲仙市の皆さん、アンニョンハセヨ！（こんにちは）
今年も雲仙市と姉妹都市である韓国求礼郡の中学生との「雲仙市中学生姉妹都市交流事業」が行われました。

雲仙市と求礼郡からそれぞれ12人の中学生が参加し、雲仙市や島原半島の自然を巡ったり、市内の中学校を訪問したり、様々な体験をしたりしながら交流を深めました。

まず7月23日からは求礼郡の中学生達が雲仙市を訪れ、「平成新山」「雲仙岳災害記念館」「加津佐イルカウォッチング」など雲仙市や島原半島の自然と文化について勉強する時間を設けました。そして「瑞穂中学校」を訪問し、日本の伝統遊び体験と部活の見学をしました。

韓国では部活が殆どないので、夏休み中にもかかわらず汗をかきながら部活に熱心な姿にびっくりしたようです。7月31日からは求礼郡とソウルを訪問し、ラフティング体験、押し花体験、伝統衣装（韓服）体験などをしながら日本とは違う韓国の文化に触れました。

最初はお互い言葉も文化も違うため、戸惑う様子もありましたが、合宿しながら一緒に過ごすうちにすっかり仲良くなり、別れのときには涙を流す中学生もいました。

今年は気温が40度に近い猛暑日が続きましたが、汗をかきながらも積極的に交流活動に取り込む真剣な様子が印象的でした。

言葉は通じなくても頑張ってお互いコミュニケーションを取り合い、文化の違いをそのまま受け入れ感じようとする姿は大人も見習わないといけないと思いました。

中学生達には今度の交流活動を通じて文化の違う国の友達との出会い、異文化を肌で感じた経験を大切にし、学んだ事をこれからの生活に活かしてほしいです。



「雲仙市・ガラス工作体験」



韓服（ハンボク）の体験

姉妹都市 韓国求礼郡から、 アンニョンハセヨ

オサン サソナン 鰲山と四聖庵

オサン ムンチョッミンチュンマリ
鰲山は文尺面竹麻里に位置している標高531mの小高い山で、亀のような形をしています。情緒が

あり秘境も多く、山自体はそう高くもなく、険しくもないため、家族連れの登山や遠足コースとして愛されている山です。

四聖庵は544年(百濟聖王22年)に縁起祖師が創建したと伝えられています。

岩壁には立身のお釈迦様の姿が彫刻されていて、これは磨崖如来立像とい
います。本来は鰲山庵と呼ばれていましたが、ここで韓国の有名な僧侶、元暎、道銑、チンガク、ウサンなど4人の聖人が修行したといわれており、四聖庵と呼ばれています。



有明しまばら法律事務所
長崎県弁護士会所属 弁護士 大田 真和

取扱分野 借金問題（破産、再生、過払金請求など）、離婚、養育費、相続、後見、交通事故、労働、不動産など全般。

相談 ご相談は無料です。土日・夜間の相談も可能です。

依頼費用 事件により、分割払（法テラス）、後払い可。

相談予約 お電話にてお気軽にお問い合わせください。

ひとりで悩まずに
お気軽にご予約ください。**TEL.0957-61-0888**
長崎県島原市今川町1850-1大手門ビル5階（電話受付：平日17:30まで）

1. 不動産登記／相続、贈与、売買、抵当権設定等
1. 商業登記／会社設立、役員変更等
1. 成年後見人申立、農地法申請手続

・相続登記はお済みですか？
・遺言は書かなくて大丈夫ですか？
お気軽にご相談ください

司法書士／行政書士
ひらの やすまる
平野康磨事務所

雲仙市小浜町北野1055番地
TEL 0957-74-5512
E-mail:hirano_55@yahoo.co.jp

〔広告〕

職員のこうし



「雲仙市を訪れた人に幸せな時間を」

▼平成28年4月に入庁し、今年で3年目の観光物産課の高谷幸と申します。1年目はねんりんピックの実行委員会、2年目は福祉課、そして現在は観光物産課と、さまざまな経験をさせていただきながら、あっという間に3年目となりました。▼さてここで、雲仙市の観光の現状について、簡単に説明いたしますと、平成29年の観光客延数は佐世保市、長崎市に次いで県内3番目ではあるものの、前年より減少しており、決して良い状況であるとは言えません。このような現状のなかで、満足のいく結果を得られるような観光振興の実現は簡単ではないということを改めて実感しています。しかし、多くの地域が観光振興に苦戦しているなかでも、魅力ある観光地づくりを実現している地域があるのも事実です。▼観光物産課では現在、前例踏襲のようになっていたこれまでの取り組みを見直し、地域資源等を最大限活用し、真の実力を備えた「ここにしかない唯一無二の観光」を実現していくために、市長と直接意見交換を行うなど、日々研究を重ねており、新たなターゲット層の獲得にむけ、温泉地のキャラクターである「温泉むすめ」の活用や、地域おこし協力隊と協力した話題性のある雲仙市のPR動画の作成など、これまでに行ってこなかった新しい取り組みにも力を入れたいと考えております。▼雲仙市を訪れた人により多くの感動を体験していただき、「最幸」の時間を過ごしてもらえよう、観光に携わる一人として今後も努力してまいります。

観光物産課 高谷 幸

祝17周年みずほ温泉千年の湯「わくわくDAY」

今回、秋の「わくわくDAY」は、文化の日ということで、瑞穂中学校吹奏楽部の皆さんによるミニコンサートを開催します。

温泉に入った後は、ステキな音楽が癒してくれます。



瑞穂中学校吹奏楽部 ～ミニコンサート～

期日：11月3日(土)【文化の日】
午前11時スタート
会場：みずほ温泉千年の湯1階大広間



この機会に、千年の湯をぜひご利用ください。

■みずほ温泉千年の湯■

【電話番号】 0957-77-4126

【営業時間】 午前10時～午後9時

《入浴受付は午後8時30分まで》

【休館日】 毎週水曜日、年末年始(12月29日～1月1日)

【泉質】 ナトリウム－塩化物温泉

(高張性－中性－高温泉)



※温泉成分が体内(細胞)に入り込む割合が多い温泉で、入浴後はお肌がツルツルになります。

問 みずほすこやかランドふれあい会館

☎0957-77-4111

望洋荘 望洋荘10月の季節湯は“笹の葉湯”です

温泉にゆっくり入ることで新陳代謝機能が活発になりホルモンバランスが良くなると言われています。

“笹の葉湯”をどうぞ皆様でお楽しみください。

季節湯は毎月日曜、1階露天風呂で実施しています。

毎月6のつく日は入館料が半額(風呂の日まつり!)を実施しています。※市内60歳以上の人障害者手帳をお持ちの方は205円が100円です。スタンプカードのサービスはありません。

望洋荘でリフレッシュ!皆様のお越しをお待ちしております。

問 国民宿舎 望洋荘 ☎0957-74-3141

人のうごき(8月末) [住民基本台帳月報]

■人 □：44,156人 (前月比+4人)

男性：20,927人 女性：23,229人

■世帯数：17,322世帯 (前月比+33世帯)

●雲仙市の人口割合(8月末)

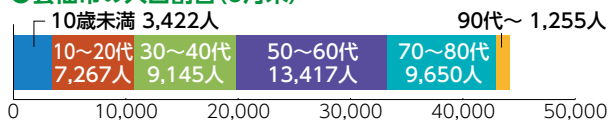

平成30年度 長崎県高等学校総合体育大会駅伝競走大会

【日時】 11月2日(金) 午前10時～午後3時30分

【場所】 雲仙・小浜マラソンコース (日本陸連公認)

問 長崎県高等学校体育連盟 ☎0957-74-4114
駅伝事務局 (小浜高校)

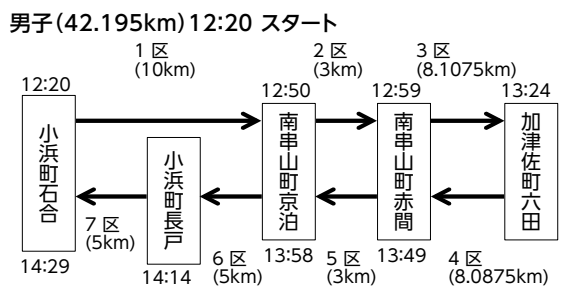
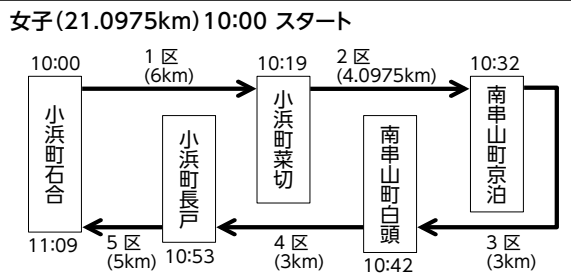

*当日は、混雑・渋滞が予想されますので、皆さんのご協力をお願いします。

EVENT

まほろばジャズによる

今年は有料公演ですが、よりグレードアップしたステージをお届けします

【日時】 10月26日(金) 午後7時開場/午後7時30分開演 (午後8時30分終演)

【場所】 国見町文化会館 (まほろば)

【チケット】 ①一般: 500円 (当日券100円増)
②トリプル入場券: 1,000円 (1枚で3名まで入場OK、前売販売のみ)
※前売チケットが完売した場合、当日券の販売はありません。ご了承ください。
※未就学児の入場はご遠慮ください。未成年者は保護者が同伴ください。

【チケット取扱】 国見町文化会館、吾妻町ふるさと会館、生涯学習課 (千々石総合支所2階)、ハマユリックスホール、ローソンチケット (Lコード82425) にて販売中!

【出演】 奥土居美可 (ボーカル)、井上高志 (サクソ)、民谷利通 (ベース)
中山敬介 (トランペット)、得田サトシ (ピアノ)、吉本ヒロ (ドラム&パーカッション)

【主催】 雲仙市文化会館自主文化事業振興会

【共催】 雲仙市教育委員会

問 生涯学習課 ☎0957-37-3113



「ロマンスウエディング」を開催します!

ロマンスウエディングが今年も開催決定!
愛野教会で挙式、愛野駅と吾妻駅で歓迎セレモニーを行います。
ゆるキャラ・あいのんもお祝いに駆けつけ、あいのん体操を踊って盛り上げますよ。
みんなで一緒にお祝いしましょう!

* イベントタイムスケジュール * 10月20日(土)

☆ 挙式《愛野教会》 午前10時20分~

☆ 歓迎セレモニーⅠ《愛野駅》 午後1時~

※ 紅白餅まき、小浜高校フラダンスチームによるフラダンス、小浜中学校吹奏楽部による演奏もあります!

☆ 歓迎セレモニーⅡ《吾妻駅》 午後2時20分~

※ 新郎によるブロッコリートスあります!



問 雲仙市商工会 ☎0957-36-3911

県民スポーツ・レクリエーション祭2018 雲仙アツマクロス大会出場者募集

【日時】 11月4日(日) 受付: 午前8時45分
開会式: 午前9時 閉会式: 午後1時頃 (予定)

【会場】 南串中学校体育館

【申込区分】 ①一般の部 (中学生以上)
②小学生の部 (4~6年生)
③シニアの部 (55歳以上)
※ 全部門あわせて先着32チームまで

【チーム構成】 1チーム 2名構成 (4名まで登録可)

【申込方法】 雲仙市ホームページ、スポーツ振興課、各駐在、吾妻体育館に備え付けの「申込書」で下記まで申込んでください。

【参加費】 無料

【表彰等】 各部門上位チームを表彰します。
また、飛び賞や参加者全員に参加賞があります。

【申込先】 スポーツ振興課、各駐在、吾妻体育館

【申込期限】 10月26日(金)

【準備品】 体育館シューズ、タオル、飲み物 (適宜)

【問い合わせ】 雲仙アツマクロス協会事務局 (植木)
☎0957-38-2044

【その他】 ※万一事故が発生した場合は、レクリエーション保険の範囲内での対応となります。



【日時】 10月20日(土)
午後5時~受付 午後6時~スタート

【場所】 小浜町マリーナ18-1 オカモト・シェ・ダムールよこ (海側)

【参加対象年齢】 20~35歳

【参加料 (BBQ代込み)】
男性4,500円 女性3,500円

【お問い合わせ】
<https://www.nextinnovation2018.com>



広報うんぜんに関するご意見、ご要望など

今後の広報紙づくりの参考とするため、広報うんぜんに関するご意見、ご要望を募集します。
「~について特集してほしい」、「~を改善してほしい」など内容は自由です。
右記のQRコードより専用フォームにアクセスし、入力してからご送信ください。

問 秘書広報課 ☎0957-38-3111



この印刷物は、環境に配慮し再生紙と揮発性有機化合物を一切含まないNON-VOC ベンタフルインキで印刷されています。