



広報

# うんぜん

UNZEN

4

2019 April

vol.162



## 今月の主な内容

- 「雲仙ふるさと景観百選フォトコンテスト」  
受賞作品決定 ..... 2
- 軽自動車税 減免のおしらせ ..... 10・11

3月19日、市内各地で行われた、  
小学校卒業式の様子(詳細はP3)

# 「平成30年度雲仙ふるさと景観百選 フォトコンテスト」受賞作品決定

平成30年度「雲仙ふるさと景観百選フォトコンテスト」の受賞作品が決定しました。

今年度は50作品の応募があり、以下の10点の作品を選定しました。

平成29年度から始まったこの事業は、雲仙市内の魅力ある景観を題材とした写真を募集し、1年に10作品、10年間で100作品を「雲仙ふるさと景観百選」として選定するものです。

31年度も引き続き作品を募集しますので、多数のご応募をお待ちしております。



## 最優秀賞

山中俊樹さん  
「火星大接近と  
ペルセウス座流星群の夜」

## 優秀賞



石垣保治さん「雲仙霧氷」



菅記博さん「小浜の段々畑と夕日」



林田知高さん「ジオパーク」

## 入賞



石田一洋さん「斜陽の牧場」



竹田満輝さん「神の暮らす杜」



松永勇さん「光芒・南串児島」



井上克幸さん「白砂青松 普賢岳」



吉田省介さん「秋日和（神代小路）」



尾崎翔さん「足湯ライトアップ」

※過去の受賞作品や撮影場所は、市ホームページでご覧になれます。



# 卒業おめでとう



## 新しい門出の日に

中学校で3月14日、小学校で3月19日に卒業式が開催され、先生方や保護者、在校生に見守られながら、小学生397人、中学生386人が慣れ親しんだ学び舎に別れを告げました。卒業生らは涙を拭いながらも、これまでの感謝の気持ちと、これからの夢について堂々と発表しました。卒業された皆さんの今後のご活躍を期待しています。



富津小学校の最後の卒業生5名



愛野中学校の卒業証書授与式

## ニュースらんぜん

### 皆が口ずさめる歌を目指して、「雲仙市の歌」合同練習会

3月9日、小浜中学校音楽室において、市内中学校吹奏楽部による「雲仙市の歌」合同練習会が行われました。同練習会は、「雲仙市の歌」の吹奏楽用楽譜を編曲いただいた、森下晃英先生の主導のもと、市内の中学校吹奏楽部が一堂に会し、合同で演奏を行うものです。

会の中で森下先生は、「音楽は自己表現。この練習会では楽しむことと、間違いをうやむやにしないで、はっきり間違ふことを大事にしてほしい」と述べられました。

参加した生徒からは、「森下先生の指導は、演奏時の姿勢を大切に、大事な言葉は全員で復唱するなど、私の学校とは違って驚いた。『雲仙市の歌』は行進曲に近いイメージ。いろんなイベントで演奏していくことで、身近なものになっていくと思う」と充実した表情で話してくれました。



### 第12回雲仙アヅマクロス大会を開催しました

2月3日、吾妻体育館で「第12回雲仙アヅマクロス大会」を開催しました。初めて参加した人も、試合を重ねるたびにみるみる上達し、白熱した試合が展開されました。ファミリーの部ではラケットに慣れていない子どもを親がサポートする姿が多く見られ、終始笑顔の絶えない大会となりました。2位までの結果は以下のとおりです。

一般の部	優勝	正義の味方
	2位	マクロスΔ
小学生の部	優勝	アヅマクロス部
	2位	AU 神代
シニアの部	優勝	ルパン
	2位	愛野A



## 思い出がいっぱい！わが青春の歌コンサート

2月22日、国見町文化会館（まほろば）において、雲仙市文化会館自主文化事業振興会主催事業「わが青春の歌コンサート」が開催されました。

元H2Oなかざわけんじさんほか、地元ミュージシャンらが昭和・平成の名曲の数々を披露し、懐かしい青春のひとつときに引き戻された素敵な一夜となりました。



## 温泉街を闊歩、雲仙市民ウォーキング大会

2月2日、寒さも和らいだこの日、第10回雲仙市民ウォーキング大会が小浜町で開催され、子どもから大人まで130名の参加者が、小浜町の温泉街やとけん山公園を巡る約5Kmのコースに挑戦しました。

参加者からは、「車で通ると気づかないいろいろな景色が見れてよかった」、「友人と久しぶりに再会し、おしゃべりを楽しめた」などの大会を満喫した感想が寄せられ、充実した一日となりました。



## 第52回長崎県交通安全推進県民協議会受賞

2月15日、ホテルニュー長崎で開催された、第52回長崎県交通安全推進県民協議会で竹下秀也さん（雲仙市南串山町）が交通安全功労者（県知事）表彰を、三宅燈洋さんが交通安全凶画の部小学校（高学年）県知事表彰を受賞しました。



## 島原半島地区青年農業者連絡協議会 実績発表大会

1月31日、島原市有明総合文化会館で開催された島原半島地区青年農業者連絡協議会実績発表大会にて、島原半島内の青年農業者が実績発表を行いました。その中で国見町青年農業者連絡協議会の尾崎大貴さんが見事、最優秀賞を獲得されました。また、入賞された皆さんは、県大会で島原半島代表として発表を行います。（敬称略）

《最優秀賞受賞者》 尾崎大貴（国見町青年農業者連絡協議会）  
 《優秀賞》 山崎太志（千々石町農業研究会）  
 平野巧也（南串山町4Hクラブ）  
 吉本有希（吾妻町青年農業者連絡協議会）



左から、平野さん、尾崎さん、山崎さん、吉本さん

## ブラックアンドホワイトショウが開催されました

2月25日、県南家畜市場において長崎県乳牛改良同志会主催の平成30年度ブラックアンドホワイトショウが開催されました。この大会は酪農家の意欲向上、改良技術の向上を図り、乳牛の改良促進および酪農経営の安定化に繋げる目的で行われるもので、県下から全7部門に22頭の乳牛が出品されました。最高賞であるグランドチャンピオンには雲仙市の宮本貞臣さん（瑞穂町）の出品牛が選ばれました。受賞者の皆さんは以下のとおりです。（敬称略）

グランドチャンピオン 宮本貞臣（瑞穂町）  
 第5部優秀賞1席 中村隆馬（小浜町）  
 第7部名誉賞 宮本貞臣（瑞穂町）



宮本貞臣さんとSTM イーストビュー アルタアメジング号

## 親子の共同作業！「雲仙牛」を使った料理教室

2月24日、千々石町公民館において、市内和牛農家で結成された雲仙牛ブランド確立推進委員会および千々石町公民館の主催による「雲仙牛」を使った親子料理教室が開催されました。

コロッケが大人気のフレッシュミート森下（南串山町）の森下祐樹さんを講師に迎え、小学生とその保護者9組19人が参加され、雲仙牛を使ったハンバーグと雲仙牛と南串山町産のばれいしょを使ったコロッケを作りました。子供たちは慣れない手つきながら、親子で楽しく作り上げ、雲仙牛のおいしさに魅力を感じた1日になったようです。



## 100回目のハッピーバースデー♪

千々石町にお住まいの富永基さんが100歳を迎えられました。食事をしっかり取り、規則正しい生活を行い、自分でやれることは自分でやるのが元気の秘訣とのことでした。

どうぞこれからも健康で長生きされて、幸せにお過ごしください。



## 対話支援機を設置しました

2月から本庁総合窓口課、福祉事務所ならびに各総合支所へ対話支援機を設置いたしました。

対話支援機とは耳が不自由な方に聞き取りやすい音声に変換してお客様との会話をスムーズにするものです。来庁された方に対する説明を十分理解していただき安心して手続きできるようサービス向上に努めてまいります。



## 中学生を対象とした消費生活講座を開催

2月18日、小浜中学校生徒やその保護者を対象に消費生活講座を開催しました。

2022年4月1日から成人年齢が18歳に引き下げられることを踏まえ、「契約とは何か」「クレジットカードを利用する際の注意点」などについて、本市の消費生活相談員が説明しました。

参加した生徒から、「クーリング・オフ制度や消費について改めて理解した」「成人になったとき、今日学んだことを思い出して生活していきたい」などの感想が聞かれました。



## 雲仙市高齢者等徘徊声かけ訓練が行われました

2月7日、雲仙市高齢者等見守りネットワーク推進協議会の主催で、雲仙市で初めての試みとして「雲仙市高齢者等徘徊声かけ訓練」が千々石町で行われました。

これは、認知症などのある人が徘徊等で行方不明になってしまったとき、地域の方々が徘徊者へ声かけを行うなど、地域で認知症の人や家族を見守っていくことを目的として開催されました。

当日は小雨の降る中でしたが、協議会会員をはじめ、自治会長・民生委員・地域住民の方々に多数ご参加いただきました。

今後も継続して開催していきたいと考えていますので、ご協力をお願いします。





# 健康うんぜん21 (第2次)

## 【キラッと健康！応援プロジェクト】

健康づくり課では、市民の皆様の健康づくりを応援するため、いろいろな団体に“保健師”や“管理栄養士”がお伺いして、健康に関するミニ講座を実施しています。集まりがある時に合わせて、30分～1時間程度の時間で話をさせていただいています。

昨年度は約30の団体（自治会や農業団体、婦人会など）、延べ520人余りの皆さんに、お話を聞いていただく機会をいただきました。



血圧の測り方は  
こいでよかとかね？



血圧を水圧に例えると、  
こんな高さになります！

講座の内容は、長崎県が全国ワースト1位<sup>\*1</sup>になった【高血圧】に関する話や、その予防法、食事バランスや適性体重、熱中症予防など多岐にわたりますが、なぜそのような病気や症状になるのか、どうしたら予防できるのか、など普段の生活の中で取り組むことができる健康のポイントなどをお伝えしています。（※1 H26全医療保険者健診有所見者状況、-厚生労働省：NDBオープンデータ）

4月からは、さらにたくさんの方に健康ミニ講座のことを知っていただき、活用してもらうために、【キラッと健康！応援プロジェクト】と銘打って、活動を広げていきたいと思ひます。仲間と一緒に健康に！まずは、健康づくり課へご相談ください！

4月からの

### 【キラッと健康！ 応援プロジェクト】メニュー表

- |             |                                |
|-------------|--------------------------------|
| ① がん        | 市の状況（がんの発症率など）・がん検診の大切さ        |
| ② 生活習慣病     | 市の状況（2人に1人は高血圧!?）・高血圧、糖尿病について  |
| ③ 運動        | 日常生活に運動プラス10で、ますます健康に!         |
| ④ 栄養・食生活    | 野菜摂取350gはなぜ必要?・自分にあった食事量・減塩    |
| ⑤ 飲酒        | お酒との上手な付き合い方・睡眠とお酒・アルコール体質チェック |
| ⑥ タバコ       | 肺がんだけじゃないタバコの影嚢・肺の病気について       |
| ⑦ お口の健康     | お口や、歯と体の意外な関係～歯周病・糖尿病・誤嚢性肺炎～   |
| ⑧ こころの健康・休養 | こころの病気・よい睡眠をとるために・自殺の現状、周囲の支援  |
| ⑨ その他       | 熱中症予防やインフルエンザ予防 など             |

総会や定例会など、仲間で集まる機会に、ぜひご活用ください!

問 健康づくり課

☎0957-36-2500

# 平成31年度 高齢者肺炎球菌予防接種のお知らせ

1. 対象者	雲仙市に住所を有し、過去に一度も肺炎球菌予防接種を受けたことがない方で、下記のいずれかに該当する方 ①2020年3月31日現在の年齢で、65歳、70歳、75歳、80歳、85歳、90歳、95歳、100歳の方 ②接種時に60歳以上65歳未満の人で、心臓、腎臓もしくは呼吸器の機能又はヒト免疫不全ウイルスによる免疫の機能に障害を有する市民（身体障がい者手帳1級程度） ③平成31年度に限り、2019年3月31日現在の年齢で100歳以上の方 ※既に、23価肺炎球菌ワクチン（ニューモバックスNP）の接種を受けられた方は、対象となりません。
2. 実施期間	2019年4月1日～2020年3月31日まで
3. 申請期限	2019年4月1日～2020年2月29日まで
4. 申請場所	健康づくり課（千々石町）・総合窓口課（吾妻町）・各総合支所地域振興課（国見町、瑞穂町、愛野町、小浜町、南串山町）
5. 申請に必要なもの	印鑑（認印可） ※代理申請の場合は、代理人の印鑑（認印可）
6. 接種場所	県内の接種可能な医療機関（接種前に医療機関に確認してください。）
7. 自己負担額	5,000円（医療機関でお支払いください。）
8. その他	※4月上旬に65歳の方のみ予診票、通知書、案内チラシを郵便でお送りします。 ※接種歴の確認のため、接種を受ける前に、市役所で申請をしてください。 <b>（65歳の方は申請不要）</b> ※生活保護世帯の人は無料ですが、確認書が必要です。 総合窓口課（吾妻町）・各総合支所・福祉事務所保護課で確認書を発行してもらい、接種時に医療機関に提出してください。 ※平成35年度までの経過措置となりますので、平成36年度以降は、65歳の方のみが対象となる予定です。
9. 問い合わせ先	健康づくり課 ☎0957-36-2500

## 肺炎球菌とは…

肺炎、気管支炎、副鼻腔炎（ふくびくうえん）、中耳炎、髄膜炎などをおこす細菌の一つです。肺炎は、日本人の死因の第3位で、日常的に生じる成人の肺炎のうち4分の1～3分の1は肺炎球菌が原因と考えられています。

肺炎球菌ワクチンは、肺炎のすべてを予防するワクチンではありませんが、接種することによって、予防効果や重症化を防ぐことが期待されます。

# 子育て ステーション



## パパママひろばを開催しました

2月14日に愛野保健福祉センターで「パパママひろば」を開催しました。当日は4人の妊婦さんと2人のパパが参加されました。

パパたちには、赤ちゃん人形を使ったお風呂の練習や、妊娠シュミレーターを着用して妊婦体験をしていただきました。



### 〈参加された方の感想〉

#### パパの感想

・パパの行動や考え方等、改めて勉強になりました。

#### ママの感想

・質問しやすく、聞きたいことが聞けてよかったです。

次回は、5月18日（土）開催です。

【場所】 愛野保健福祉センター

【時間】 午後1時～4時（受付：午後1時～1時15分）

【持参するもの】 母子健康手帳

初めて出産を迎える方はもちろん、2人目3人目の方など、たくさんのご参加お待ちしております。（妊婦さんだけ、パパだけでの参加もできます。）

参加をご希望の方は、子ども支援課子ども健康班までご連絡ください。 ☎0957-36-2500

## 平成31年度第1回交流会開催のご案内

市では育児支援として実施している訪問型病児・病後児保育について長崎県看護協会を実施機関に指定しています。そこで看護職のサポーターと登録を頂いているファミリー会員のご家族・子どもさんが顔見知りになり、安心して預けていただくために、同協会では交流会を開いています。お子さま同伴でお気軽にお出かけください。

【日時】 4月21日（日） 午前10時30分～正午（第3日曜日）

【場所】 吾妻町ふるさと会館2階和室  
（雲仙市吾妻町牛口名537番地1）

【内容】 「折り紙で花いっぱい」

【対象者】 病児・病後児保育事業に登録しているファミリー会員  
（病児・病後児保育を利用してみたいと思っている方もお気軽にご参加ください）

長崎県看護協会ホームページのQRコード



問 長崎県看護協会 病児・病後児保育サポートセンター

☎0957-25-0807

QRコード先 <http://www.nagasaki-nurse.or.jp/>



# 子どもが安心して生活・学習できる環境を みなさんでつくりましょう!

市では「子どもが安心して生活し、学ぶことができる環境をつくる」ことを目的に、市民総ぐるみでいじめ防止を推進する「雲仙市子どものいじめの防止に関する条例」を制定しています。

4月は進級や進学など、子どもにとって環境が大きく変わる月です。この時期の子どもの変化を見守ることはとても大切です。地域全体で子どもを見守り、支えていきましょう。

## 雲仙市の責務

いじめの防止や解決のために必要な施策を実施します。

## 学校の責務

いじめ防止の取り組みと早期発見・早期対応を行います。

## 保護者の責務

いじめを正しく認識し、子どもに対し、いじめは許されない行為であることを説明しましょう。

## 市民および事業者の責務

地域における見守りや声かけなどの活動を行い、いじめを発見したときは、速やかに学校や市、関係機関などに情報提供をしましょう。

## 子どもの努め

自分や友達を大切にし、互いに仲良く助け合って生活しましょう。

## 悩んでいる子ども、家族の皆さんへ

心配なことは、安心して学校の先生や下記へ相談してください。

- 雲仙市親子ホットライン  
教育委員会学校教育課内 ☎0120-96-7947
- 雲仙市子どものいじめの防止専門委員会事務局  
地域づくり推進課内 ☎0957-38-3111



## 地域おこし協力隊員着任のお知らせ

3月1日、雲仙市地域おこし協力隊員（中山間地域所得向上支援事業）として、新たに吉田敦さんが着任されました。

協力隊としての主な業務は農産物を配送することに困っている高齢農家への配送支援です。

吉田さんは地元の大分で無農薬の米作りに励んでいましたが、豊富な畑が広がる雲仙市の地域おこし協力隊に応募されました。

地域おこし協力隊員としての意気込みなどを吉田さんに伺いました。

◎雲仙市地域おこし協力隊に応募したきっかけについて教えてください

▲もともと自然が好きで、農薬を使わないと作物は育たない、と考えるより、自然な作物になぜ農薬を使用するのか、という思いの方が強くありました。その思いから、これまで農薬を使わない米作りを行ってきましたが、野菜作りに挑戦したいと考え移住し、農業の知識を深めることに加え、より市内の農業を詳しく知りたいと思い、雲仙市の地域おこし協力隊に応募しました。

◎最後に意気込みをお願いします

▲雲仙市は自然豊かで、農業も盛んなので、ここで農薬を使わない野菜作りを学び、農作物の販路の拡大にも貢献することができればと考えています。

配送支援担当部署 農林課 ☎0957-38-3111



地域おこし協力隊員に任命された吉田敦さん

# 軽自動車税 減免のおしらせ

心身に障がいがある人は、軽自動車税の減免が受けられます。減免を受けるには申請が必要です。

## ●減免が受けられる人

次のいずれかに該当する軽自動車などを所有する人

1. 身体障がい者等本人または生計を一にする人が所有する軽自動車などで、
  - (1) 専ら身体障がい者等本人が運転する軽自動車など
  - (2) 専ら身体障がい者等の通学、通院、通所または生業のために当該身体障がい者等と生計を一にする人が運転する軽自動車など
  - (3) 専ら身体障がい者等の通学、通院、通所または生業のために当該身体障がい者等を常時介護する人が運転する軽自動車など  
(身体障がい者等のみで構成される世帯の人に限る。)
2. 構造が専ら身体障がい者などの利用に供する軽自動車などで、車検証に「車いす移動車」「入浴車」などの記載がある特殊用途軽自動車など  
※自動車税（県税）との重複減免は受けられません。

## ●減免対象者の範囲

1. 身体障がい者については、左ページの表のとおり
2. 療育手帳の所持者については、A1・A2の人
3. 精神障害者保健福祉手帳の所持者については1級の人（自立支援医療受給者証交付のものに限る。入院者は除く）

## ●申請時に必要なもの

1. 心身に障がいがあることを証明する手帳  
(身体障害者手帳、戦傷病者手帳、療育手帳、精神障害者保健福祉手帳)
2. 運転免許証
3. 自動車検査証（車検証）
4. 平成31年度軽自動車税納税通知書（申請時に届いている場合）
5. 印鑑
6. マイナンバーカードもしくは通知カード（減免申請をする車両の納税義務者の分）

◆**本人運転以外の場合は次の書類も必要です。**

7. 通院証明書、通学証明書等  
(ただし、平成30年度に減免を受けている人は不要です)  
※会計年度の2019年度は、通年で平成31年度と表記しています。

## ○受付期間

4月1日（月）～5月30日（木）※土・日・祝祭日を除く

**※減免申請の受付期限は納期限の前日の平成31年（2019年）5月30日です。その後の申請は受け付けることができませんので、必ず期限内に申請をお願いします。**

## ○申請及びお問い合わせ

税務課 国保市民税班 (☎0957-38-3111)  
各総合支所 地域振興課

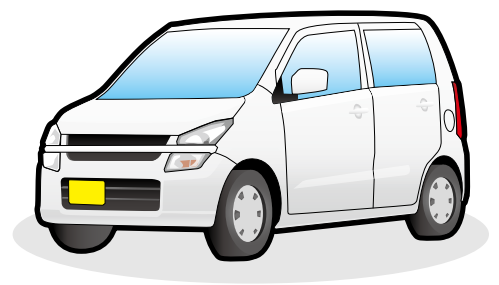

## ●身体障がい者に対する減免範囲

障害の区分		障害の程度		
		○身体障害者等が自ら運転する場合 (本人運転)	○身体障害者等のために生計を一にする者が運転する場合(家族運転) ○身体障害者等のみで構成される世帯の身体障害者等を常時介護する者が運転する場合(常時介護者運転)	
身体障害者手帳	視覚障害	1級～3級、4級の1	1級～3級、4級の1	
	聴覚障害	2級、3級	2級、3級	
	平衡機能障害	3級	3級	
	音声機能障害	3級(喉頭摘出による音声機能障害のみ)		
	上肢不自由	1級、2級	1級、2級	
	下肢不自由	①1級～6級 ②7級で他の障害を複合する場合は、手帳が1級、2級	①1級～3級 ②4級～7級で他の障害を複合する場合は、手帳が1級、2級	
	体幹不自由	1級～3級、5級	1級～3級	
	乳幼児期以前の非進行性脳病変による運動機能障害	上肢機能	1級、2級	1級、2級
		移動機能	1級～6級	1級～3級
	[内臓]心臓、じん臓、呼吸器、ぼうこう又は直腸、小腸の機能障害	1級、3級	1級、3級	
	肝臓の機能障害	1級～3級	1級～3級	
	ヒト免疫不全ウイルスによる免疫機能障害	1級～3級	1級～3級	
戦傷病者手帳	視覚障害	特別項症～第4項症	特別項症～第4項症	
	聴覚障害	特別項症～第4項症	特別項症～第4項症	
	平衡機能障害	特別項症～第4項症	特別項症～第4項症	
	音声機能障害	特別項症～第2項症(喉頭摘出による音声機能障害のみ)		
	上肢不自由	特別項症～第3項症	特別項症～第3項症	
	下肢不自由	特別項症～第6項症、第1款症～第3款症(旧第3款症は対象外)	特別項症～第3項症	
	体幹不自由	特別項症～第6項症、第1款症～第3款症(旧第3款症は対象外)	特別項症～第4項症	
	[内臓]心臓、じん臓、呼吸器、ぼうこう又は直腸、小腸、肝臓の機能障害	特別項症～第3項症	特別項症～第3項症	
療育手帳	重度(A1、A2)	重度(A1、A2)		
精神障害者保健福祉手帳	1級(自立支援医療受給者証交付のものに限る。入院者は除く)	1級(自立支援医療受給者証交付のものに限る。入院者は除く)		

※障害の程度は、手帳そのものの等級ではなく「障害の区分(内臓の場合は臓器別)」ごとの障害等級により判断されます。

# Pay-easy(ペイジー)口座振替受付サービスが始まります

4月から、市役所本庁および各総合支所窓口で、金融機関のキャッシュカードと暗証番号を使って、口座振替の申し込みができる「Pay-easy(ペイジー)口座振替受付サービス」を開始します。

便利で確実な口座振替をこの機会にぜひご利用ください。



## ○利用できる金融機関

・十八銀行・親和銀行・ゆうちょ銀行

※島原雲仙農協・長崎県漁連・九州労働金庫の金融機関はご利用できません。従来どおり、金融機関窓口で申請書によりお手続きをお願いします。

## ○利用できる税目・料金等

税目・料金等	お問い合わせ窓口
市県民税(普通徴収)	収納推進課(市役所本庁)
固定資産税	
軽自動車税	
国民健康保険税	
後期高齢者医療保険料(普通徴収)	総合窓口課(市役所本庁)
市営住宅使用料	建築課(雲仙市役所本庁)
保育料	子ども支援課(千々石庁舎)
奨学資金償還金	教育委員会総務課(千々石庁舎)
老人入所負担金	福祉課(千々石庁舎)
水道料	水道課(千々石庁舎)
下水道使用料	下水道課(千々石庁舎)
浄化槽使用料	下水道課(千々石庁舎)

## ○手続きに必要なもの

- ・口座振替を希望する口座のキャッシュカード※キャッシュカードの暗証番号の入力が必要になります。
- ・身分証明書(運転免許証、マイナンバーカード、保険証など)
- ・委任状(親族以外の第三者が手続きをする場合)

## ○手続きできる場所

本庁・各総合支所	手続き場所
市役所本庁庁舎	収納推進課(本庁1階⑧窓口)
国見総合支所	地域振興課窓口
瑞穂総合支所	地域振興課窓口
愛野総合支所	地域振興課窓口
千々石総合支所	地域振興課窓口
小浜総合支所	地域振興課窓口
南申山総合支所	地域振興課窓口

※希望する税目・料金等を1か所で手続きすることができます。ただし、1回で複数の税目・料金等の手続きを行う場合は、その回数分キャッシュカードの読み込みと暗証番号の入力が必要となります。

## ○注意事項

- ・クレジットカード、カードローンのカード等のご利用できません。
- ・従来の書面による口座振替申し込み手続きも、取扱金融機関窓口で行っています。
- ・「ペイジー口座振替受付サービス」は取扱金融機関窓口ではご利用できません。
- ・申込月の翌月から口座振替を開始します(申込月の口座振替開始はできません)。
- ・口座振替を解約する場合は、従来どおり取扱金融機関窓口で、書面によりお手続きをお願いします。

## ○受付時間

平日の午前8時30分から午後5時15分まで

問 収納推進課 ☎0957-38-3111

# 嘱託・臨時職員募集のお知らせ

応募締切は4月15日(月) 必着

## 農地集積等業務 農林課 (☎0957-38-3111)

業務内容	農地中間管理事業に係る一般事務及び農地の貸し借りに関する業務(公用車運転有り)		
勤務日	月曜日～金曜日(祝日、年末年始を除く)	募集人員	1人
勤務時間	午前8時30分～午後5時(7時間30分勤務)	社会保険等	健康保険、厚生年金、雇用保険
勤務場所	市役所 農林課	選考方法	作文・面接
報酬	月額 154,200円	選考日・場所	一次試験4月21日(日)・市役所(本庁)
応募資格	・18歳以上の人 ・パソコン操作(文書作成・表計算)ができる人 ・普通自動車運転免許を有する人 ・地域農業に理解を有し、農地集積に意欲がある人		

## 図書館司書業務 生涯学習課 (☎0957-37-3113)

業務内容	図書館サービス業務全般/読書推進事業の企画運営/清掃等(公用車運転有り)		
勤務日	休館日(原則月曜日)および年末年始を除く日 交代制勤務 原則週5日	募集人員	1人
勤務時間	原則午前9時30分～午後6時(7時間30分勤務) (早出 遅出有り)	社会保険等	健康保険、厚生年金、雇用保険
勤務場所	雲仙市図書館・愛野図書室のいずれか	選考方法	作文・面接
報酬	月額 162,000円	選考日・場所	4月21日(日)・千々石庁舎
応募資格	・司書または教員免許を有する人(証明書の写しを添付) ・普通自動車運転免許を有する人 ・パソコン操作(文書作成・表計算)ができる人		

## 埋蔵文化財発掘調査業務 生涯学習課 (☎0957-37-3113)

業務内容	埋蔵文化財発掘調査業務全般(公用車運転有り)		
勤務日	月曜日～金曜日(祝日、年末年始を除く)	募集人員	1人
勤務時間	午前8時30分～午後5時(7時間30分勤務)	社会保険等	健康保険、厚生年金、雇用保険
勤務場所	雲仙市歴史資料館 国見展示館	選考方法	専門・実技・面接
報酬	月額 208,200円	選考日・場所	4月21日(日)・千々石庁舎
応募資格	・22歳以上の人 ・パソコン操作(文書作成・表計算)ができる人 ・普通自動車運転免許を有する人 ・学芸員(考古学専攻)の資格を有する人または同等の知識を有する人 ・発掘調査の経験がある人		

## 観光施設管理業務 観光物産課 (☎0957-38-3111)

業務内容	観光施設管理業務及び観光物産課事務補助(公用車運転有り)		
勤務日	月曜日～金曜日(祝日、年末年始を除く)	募集人員	1人
勤務時間	午前8時30分～午後5時(7時間30分勤務)	社会保険等	健康保険、厚生年金、雇用保険
勤務場所	市役所 観光物産課	選考方法	作文・面接
報酬	月額 154,200円	選考日・場所	一次試験4月21日(日)・市役所(本庁)
応募資格	・18歳以上の人 ・パソコン操作(文書作成・表計算)ができる人 ・普通自動車運転免許を有する人		

## (臨時) 教育委員会駐在業務 生涯学習課 (☎0957-37-3113)

業務内容	教育委員会駐在事務補助等(施設の貸出受付や清掃、講座の補助など)	登録期間	4月1日～9月30日
勤務日	月曜日～金曜日(年末年始を除く)	募集人員	2人
勤務時間	午前9時～午後4時(6時間勤務)	社会保険等	雇用保険、社会保険
勤務場所	瑞穂公民館、夏の夢未来センター(秋頃まで愛野支所2F)※その他、公民館で勤務する日もあります	選考方法	書類審査・面接
報酬	時給 800円	選考日・場所	4月21日(日)・千々石庁舎
応募資格	・18歳以上の人 ・パソコン操作(文書作成・表計算)ができる人 ・普通運転免許を有する人		

## (臨時) 高齢者介護予防業務 福祉課 (☎0957-36-2500)

業務内容	介護予防事業に関する業務及び事務補助(公用車運転有り)	登録期間	5月1日～9月30日
勤務日	月曜日～金曜日(祝日、年末年始を除く)	募集人員	1人
勤務時間	午前9時～午後4時(6時間勤務)	社会保険等	健康保険、厚生年金、雇用保険
勤務場所	福祉事務所 福祉課(千々石庁舎)	選考方法	書類審査・面接
報酬	時給 800円	選考日・場所	応募者に別途通知
応募資格	・18歳以上の人 ・パソコン操作(文書作成・表計算)ができる人 ・普通自動車運転免許を有する人		

# スクールサポーター募集

応募締切は4月15日(月) 必着

## スクールサポーター業務 学校教育課 (☎0957-37-3113) ※今回は試験案内および受験票の事前配布は行いませんので、申込書を提出した人は時間までにお越しください。

業務内容	小・中学校における児童生徒への教育的支援(学習支援、教育相談、読書活動の推進など)		
任用期間	2019年5月1日～2020年3月31日	募集人員	4名
勤務日	月曜日～金曜日(年間210日以内)	社会保険等	雇用保険
勤務時間	校長が指定する時間(1日あたり5時間30分勤務)	選考方法	作文・面接
勤務場所	市内小・中学校(配属校未定)	報酬	時給 840円
選考日・場所	4月21日(日)・千々石庁舎		
応募資格	・18歳以上の人で、以下のいずれかに該当する人 ①心身ともに健康な人 ②学校教育への関心が高く子どもが好きな人 ③学校勤務経験のある人、または相談業務等従事経験のある人		

# 4月 うれんくらしのカレンダー

- 午前の相談(受付/午前9時30分~10時30分、4月の対象/H30.4~H30.11生)は参加自由。午後の相談対象者には、通知を送付しています。(受付/午後1時30分~1時45分)
- 対象者には、通知を送付しています。(受付/午後1時~1時15分)
- のお問合せは、地域づくり推進課(☎38-3111)までご連絡ください。
- の申込は前日までに保護課(☎36-2500)までご連絡ください。

☎…**休日在宅当番医(午前9時~午後5時)**

※行事などは変更になることがありますので、あらかじめご了承ください。

日	月	火	水	木	金	土	
7	1	2	3	4	5	6	
<p>☎ 佐藤医院 (国見町78-5555)</p> <p>☎ 菅医院 (小浜町74-2457)</p>	<p>● 障害者巡回相談 (国見総合支所、午後1時30分~4時、詳細P.20)</p>	<p>● 行政相談(午後1時~4時、千々石総合支所) 詳細P.20</p>	<p>● 視覚に障害のある方の生活訓練(愛野保健福祉センター、午前10時~午後2時、詳細P.20)</p>	<p>● 赤ちゃん健康相談(千々石保健センター)</p>	<p>● 赤ちゃん健康相談(南串山保健福祉センター)</p>		
14	15	16	17	18	19	20	
<p>☎ 太田整形外科 (国見町78-5413)</p> <p>☎ 京泊馬場医院 (南串山町88-2050)</p>			<p>● 3歳児健康診査(千々石保健センター)</p> <p>● 夜間無料司法書士相談(午後6時~9時、雲仙市役所本庁)</p> <p>● 県南障害者就業・生活支援センター出張相談(愛野保健福祉センター、午後1時~4時、詳細P.20)</p>	<p>● 行政相談(午前9時~正午、国見総合支所、午後1時~4時、小浜総合支所、南串山総合支所)</p> <p>● ローターが巡回(午前10時30分~午後3時15分、千々石健センター)</p> <p>● 視覚に障害のある方の生活訓練(愛野保健福祉センター、午前10時~午後2時、詳細P.20)</p>	<p>● 行政相談(午前9時~正午、瑞穂総合支所、雲仙市役所、愛野総合支所)</p> <p>● 人権よろず相談(午前9時~正午、吾妻町ふるさと会館)</p> <p>● 赤ちゃん健康相談(瑞穂町公民館)</p>	<p>● 3歳児健康診査(小浜老人福祉センター)</p>	

21	22	23	24	25	26	27
<p>☎ 松本内科医院 (国見町65-3333)</p> <p>☎ 天野医院 (千々石町37-2015)</p>	<p>☎ よこた医院 (瑞穂町77-2000)</p> <p>☎ 泌尿器科・皮膚科 菅医院 (南串山町88-3151)</p>	<p>● 3歳児健康診査(吾妻保健センター)</p>	<p>● 3歳児健康診査(国見農村環境改善センター)</p>			
28	29	30				
<p>☎ 前田内科胃腸科医院 (瑞穂町77-3089)</p> <p>☎ 木戸医院 (小浜町74-2046)</p>	<p>☎ 松尾胃腸科外科医院 (国見町78-1000)</p> <p>☎ 公立新小浜病院 (小浜町74-2211)</p>					

## 休日在宅当番医

医療機関名	所在地	電話番号
高城歯科クリニック	島原市	64-6480
みわ歯科(口之津町)	南島原市	86-4452
まさ歯科	島原市	64-5077
立川歯科医院(加津佐町)	南島原市	87-4547
宮崎歯科医院	島原市	62-1180
山崎歯科医院(加津佐町)	南島原市	87-3163

## 診療時間/午前9時~12時

医療機関名	所在地	電話番号
はらぐち歯科医院	島原市	62-4361
田口歯科医院(加津佐町)	南島原市	87-2263
喜多歯科	島原市	62-4745
馬場歯科医院	南串山町	88-3215
宮崎歯科医院	島原市	62-1180
畑中歯科医院	愛野町	36-3535

## 健康テレホンプログラム 長崎県保険医協会

月曜日	COPDと検診(肺年齢測定)
火曜日	アキレス腱断裂
水曜日	こどもの貧血
木曜日	他人事ではない網膜剥離
金曜日	歯の着色
土・日曜日	尿路結石になったことがありますか?

**【フリーダイヤル】 ☎0120-555-203 (携帯電話不可)**  
**【長崎】 ☎095-826-5511**

※4/27~5/6は土曜日のテーマを放送します。

## 子どもに関する電話相談(PHS、IP電話からはつながりません)

市教育委員会「親子ホットライン」……………☎0120-96-7947  
市福祉事務所「家庭ホットライン」……………☎0120-928-471  
県教育委員会「24時間子供SOSダイヤル」☎0120-0-78310  
県医療政策課「小児救急でんわ相談」(午後6時~午前8時、日曜日全日)☎#8000

## ひきこもりに関する電話相談

県南保健所 ……………☎0957-62-3289

## 長崎県男女共同参画推進センター ざらりあ

家庭・職場・人間関係などに関する電話相談

一般相談窓口	☎095-822-4730
男性相談窓口	☎095-825-9622

※一般相談窓口 受付時間 午前9時~午後5時(祝日・年末年始除く) 女性相談員が相談をお受けします。  
※男性相談窓口 受付時間 毎月第2・4水曜日 午後6時~9時 男性相談員が相談をお受けします。

# はびねす通信

男女が互いを認め合い、  
尊重し、協力し合うまち 雲仙市



雲仙市  
男女共同参画  
センター  
(地域づくり推進課内)  
☎0957-38-3111

## 第6期雲仙市男女共同参画懇話会 が市長へ提言書を提出されました

2月4日、第6期雲仙市男女共同参画懇話会を代表して荒木座長と林田副座長が金澤市長へ提言書を提出されました。

懇話会委員は、市内の各種団体、委員、女性活躍推進に積極的に取り組まれている事業所など幅広い分野から選出された10名で構成されています。2年の任期の間に7回の会議を開催され、提言書には、市が平成30年3月に策定した第3次男女共同参画計画の基本目標を実現するための取組についての意見をまとめられています。

市では今後、市長を会長とする男女共同参画庁内推進会議において提言の内容を検討し、施策に反映させるよう努めてまいります。委員のみなさま、ありがとうございました。

※提言書は市のホームページに公表しています。

右から荒木座長、市長、林田副座長



第6期雲仙市男女共同参画懇話会委員名簿

役職	氏名
座長	荒木 美智子
副座長	林田 秀美
委員	池田 智恵美
委員	緒方 重仁
委員	田中 章貴
委員	平山 田鶴子
委員	古川 鶴
委員	前田 信孝
委員	山口 陽子
委員	山下 早苗

(敬称略・順不同)

## くらしの情報通信 Case 25

雲仙市消費生活センター ☎0957-38-7830

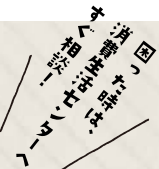

今月のテーマ

## シニアライフ

### 一気になる話あれこれ①

#### 意思を残すには

死亡の場合に限らず、合理的な判断ができなくなつたときに備えて、病氣、介護、葬儀、お墓、財産、遺品などについて、エンディングノート(意思を記したノート)などを使つて意思を残すことができます。情報が何も残されていないと家族が困りますが、書き方次第ではかえつて困ることがあります。

自分の要望については理由を書き、必要な情報は家族全員で共有するなど、**家族が判断に迷わないように考えて残す**ことが一番大切です。

#### 医療についての意思表示

もし、親が危篤状態になり、一番にかけつけた子どもが延命治療をどうするか判断を求められる状況に陥つた場合、他の家族と相談する時間もなく、一人で判断しなければならぬこともあり得ます。このような医療については、多くの場合で本人の意思では決められず、家族が代わりに判断しなければならぬことがあります。

延命治療を望まないなら、家族全員の同意のもと、その意思を書面しておくことよいでしょう。エンディングノートのほか、公証役場で作成する尊厳死宣言公正証書などがあります。何よりも大切なことは、延命治療を望まない理由を家族全員に伝えておくことです。そして、延命治療を望まない場合は、その意思がすぐ分かるように健康保険証と一緒に持ち歩くといよいでしょう。





# 島原半島ユネスコ世界ジオパーク

## 噴火がもたらした群落 —霧氷沢のヒカゲツツジ—



普賢岳の山頂から東に向かって登山道を進むと、ほぼ垂直に切り立った崖に囲まれた谷があり、その向こうに平成新山が迫ります。この谷は風の通り道になるため、冬に霧氷がよく見られることから、霧氷沢と呼ばれています。過去の火山噴火とその後の大地の動きがつくった垂直の溶岩の崖にへばりつき、岩場を覆うように生えているのが、ヒカゲツツジです。

ヒカゲツツジはミヤマキリシマと同じ背の低いヤマツツジの一種で、その名の通り、日陰でもきれいな花を咲かせます。また、ツツジのなかでは珍しい、淡い黄色の花をつけ

ます。華やかなミヤマキリシマとは対照的な、落ち着いた魅力を持つヒカゲツツジは、特に霧氷沢の周辺で素晴らしい群落をつくっています。それはなぜなのでしょう。

ヒカゲツツジは、周りを背の高い樹に囲まれた日当たりのよくない場所や、水の少ない岩場といった、他の植物が生えにくい場所を選んで命を紡いできました。ところが霧氷沢は、平成噴火の際に火山ガスや火山灰の影響を直接受け、多くの植物が枯れてしまいました。この噴火を生き延びたヒカゲツツジは、上を背の高い樹に覆われなくなったため、一気にその勢力を伸ばし、岩場を覆いつくす群落となったのです。

噴火がつくり出した岩場の上でたくましく生きるヒカゲツツジは、周りに背の高い樹が生えてくるまで、毎年4月末から5月初めに、霧氷沢の岩場を淡い黄色に染め続けます。

## 雲仙市ふるさと納税のPRにご協力ください

雲仙市では、雲仙市出身者や市外在住で雲仙市を応援したいという方を対象に、ふるさと納税に取り組んでいます。お預かりしました寄附金は、子育て支援や農業振興などの事業に活用させていただきます。市外にお住まいの親戚の方やご友人の皆様にも、雲仙市ふるさと納税のご紹介をお願いします。



カーネーション(雲仙ブランド)

パンフレットやチラシが必要な場合は政策企画課へご連絡ください。



平成30年は192,010,000円(7,006件)ものご寄附(ふるさと納税)をいただきました。ご寄附は平成31年度に実施する事業に活用させていただきます。

(1) 安心して子どもを産み育てるまちづくりと健康で安全な暮らしづくりに関する事業 「健康診査事業」「予防接種事業」「妊婦乳幼児健診事業」	115,652,000円
(2) 雇用を生み出す産業づくりと人を呼び込む観光地域づくりに関する事業 「認定農業者活動支援事業」「ジオパーク推進事業」「農地保全事業」	25,251,000円
(3) 社会基盤の整備と自然環境と調和したまちづくりに関する事業 「道路橋りょう維持管理費」「不法投棄対策事業」	10,376,000円
(4) 将来を担う人財づくりと歴史と文化が輝く郷土づくりに関する事業 「スクールサポーター配置事業(小学校)」	8,613,000円
(5) 市民一人ひとりが主役の協働のまちづくりと効率的で戦略性をもった行財政運営に関する事業 「自治集会所等整備費補助金」	1,550,000円
(6) その他目的達成のために市長が必要と認める事業 「読書活動振興事業」「予防接種事業」	30,568,000円

問 政策企画課 ☎0957-38-3111



# 市民講座 UNZEN

『自分作り』・『仲間作り』を始めませんか？  
申込み受付は、平日午前9時～午後5時までです。  
皆様のご応募お待ちしております。

## ドラマで学ぼう!韓国歴史

国際交流員の崔誠恩さんから、韓国ドラマなどでよく取り上げられる歴史上の人物や出来事について学びます。

【日時】4月24日(水) 午後7時30分～午後9時

【対象】一般 【定員】先着20名 【講師】崔 誠恩(チェ ソンウン)氏(雲仙市国際交流員)

【費用】無料 【持参品】筆記用具 【場所】吾妻町ふるさと会館 視聴覚室(吾妻町牛口名537-1)

【申込先】生涯学習課 吾妻駐在 ☎0957-38-3108 【申込期間】4月8日(月)～19日(金)

# みずほすこやかランド ふれあいプール監視員を募集!!

雲仙市みずほすこやかランドふれあいプールでは、監視員を募集します。  
皆様のご応募をお待ちしております。

**業務内容** プール監視、受付、館内清掃、水質管理等プール運営業務全般  
**勤務場所** ふれあいプール(みずほすこやかランド内)  
**応募資格** 年齢18歳以上の人(平成31年4月1日現在)  
心身ともに健康で泳げる人。  
雇用期間において、継続して勤務可能な人。

**募集人員** 12名程度  
**雇用期間** 平成31年6月中旬～9月中旬  
※天候や利用状況により、営業期間が短縮する場合があります。

**勤務形態** 4勤2休、2交代制  
**勤務時間** ①午前9時30分～午後3時45分 ②午後3時30分～9時45分(5時間30分)  
①および②の輪番による交代制  
3名～4名による班編成、途中休憩時間あり。

**賃金** 時給840円  
※雇用保険あり、通勤手当あり、社会保険なし。

**提出書類** 『平成31年度 雲仙市嘱託・臨時職員申込書』  
(雲仙市ホームページからダウンロードできます。)  
雲仙市役所および各総合支所、ふれあい会館でも配布します。

**提出期限** 5月13日(月)消印可

**選考方法** 面談

**面談日** 5月19日(日) 午前10時～

**面談会場** 雲仙市みずほすこやかランドふれあい会館

### 書類提出先およびお問合せ

〒859-1206  
瑞穂町西郷辛621番地8  
雲仙市みずほすこやかランドふれあい会館  
☎0957-77-4111(午前8時30分～午後5時まで)



# 狂犬病予防注射は飼い主の義務です

## 狂犬病予防集合注射の実施

雲仙市では、市内各地で狂犬病予防集合注射を実施します。  
表の期間・場所であれば、どの会場でも受けることができます。

町名	開催日	時 間	場 所
国見町	4月9日 (火)	10:00~11:30	JAグリーン国見店
		13:30~15:00	神代研修センター
	4月10日 (水)	10:00~11:30	馬場集落センター
		13:30~15:00	国見総合支所
瑞穂町	4月11日 (木)	10:00~10:40	春日神社
		11:00~11:50	瑞穂体育館前駐車場
		13:30~14:30	JA島原雲仙瑞穂地区営農センター (瑞穂みかん選果場)
愛野町	4月12日 (金)	10:00~10:45	光西寺駐車場
		11:10~11:50	消防愛野支団第4分団詰所
		13:10~15:00	愛野農業研修センター裏駐車場
吾妻町	4月13日 (土)	9:00~10:00	白山公園駐車場
		10:30~11:10	川床公民館
		13:10~14:10	消防団第2分団詰所
		14:30~16:00	雲仙市役所玄関前
千々石町	4月15日 (月)	9:30~10:10	下塩浜公民館
		10:30~12:00	千々石庁舎裏
		13:10~13:40	森馬公民館
		14:00~14:20	木場保育所横
		14:40~15:00	下岳公民館
南串山町	4月16日 (火)	9:30~11:30	南串山保健福祉センター
小浜町		13:00~14:00	小浜体育館駐車場
		14:20~14:40	びん串公民館前
		15:10~15:50	JA島原雲仙北村集荷所前
		16:10~16:30	富津漁民センター前
4月17日 (水)	9:30~10:00	雲仙出張所駐車場	
	10:50~11:30	J A島原雲仙山畑集荷所前 (旧JA北串支店横)	
	13:30~14:00	飛子漁港 (旧北串漁協前)	
	14:20~14:50	金浜公民館広場	

## 手数料

**新規に登録する犬 …6,250円**  
(登録手数料3,000円、  
予防注射手数料2,700円、  
注射済票550円)

**既に登録済みの犬 …3,250円**  
(予防注射手数料2,700円、  
注射済票550円)

※おつりがないようにご準備  
ください。

## 飼い主へのお願い

① 狂犬病予防法により、飼い主は犬の登録と毎年の予防注射が義務付けられています。

② 犬を固定できる方が連れてきてください。

③ 会場での犬のフン・尿は飼い主が処理してください。

④ 表の日程に来られない飼い主は、各自で予防接種を受け、環境政策課または地域振興部総合窓口課、各総合支所に届けましょう。

⑤ 狂犬病予防注射実施の通知ハガキ裏面問診票にご記入の上、会場に持参ください。

また、新規登録の場合は、問診票を準備しますので、手数料を持参のうえ会場までお越しください。



問 環境政策課 ☎0957-38-3111

# 福祉のお知らせ

問 福祉課 障害班  
☎0957-36-2500

## 県南障害者就業・生活支援センター「ぱれっと」出張相談会のお知らせ

県南障害者就業・生活支援センター「ぱれっと」は、障がいのある方の就労・生活に関する相談をお受けします。当事者の方・ご家族・雇用主の方など、お気軽にご相談ください。秘密は厳守します。

【日時場所】 4月17日(水) 愛野保健福祉センター  
【時間】 午後1時～4時まで (予約不要・無料)

## 視覚に障害のある方に生活訓練への参加PRをお願いします!

視覚に障害のある方を対象に、点字訓練や歩行訓練、ボランティアとの交流会を行い、日常生活向上のための支援を行っています。(参加費無料)

市内参加者の方は、訓練会場までマイクロバスでの無料送迎も行っていますので、視覚に障害のある方へのPRのご協力をお願いします。

参加についてのお問い合わせは雲仙市社会福祉協議会(電話0957-36-3766)または福祉課障害班(電話0957-36-2500)までご連絡ください。

【開催日】 4月3日(水)・4月10日(水) 愛野農業研修センター  
両日ともに、午前10時～午後2時30分(点字訓練)

## 障害者巡回相談のお知らせ

障害者相談支援事業所「はあと」(市委託事業者)は、障がいのある方やその家族を対象に毎月巡回相談を行っています。お気軽にご相談ください。秘密は厳守します。

【日時場所】 4月8日(月) 国見総合支所  
【時間】 午後1時30分～4時まで (予約不要・無料)

## 広報うんぜん音訳CDの貸出と配布について

### 【音訳CDの貸出】

「広報うんぜん」をCDに録音したものを、無料で貸し出します。(貸出期間は2週間です。)  
(貸し出し場所) 福祉課・総合窓口課・各総合支所地域振興課、雲仙市図書館および各公民館図書室

### 【音訳CDの配布】

「広報うんぜん」の音訳CDを、身体障害者手帳(視覚に障害のある人)をお持ちの人には無料で配布しています。ご希望の方は福祉課までご連絡ください。

## 通学支援事業について

特別支援学校(小学部・中学部・高等部)への通学に係る保護者の負担軽減および児童・生徒の自立促進を目的とした「通学支援事業」を現在8名が利用されています。支援の内容は、児童・生徒が安心、安全に通学できるよう、特別支援学校への通学時にヘルパーが付き添い、障害の程度や特性に応じて必要な支援を行います。

保護者の方からは、「子どもの学校の送迎のために、仕事を退職しないといけないかと思っていたとき、この通学支援制度を教えて頂き、活用することで大変助かっています。ヘルパーさんに一緒に行ってもらえることで安心安全に通学できているのが一番ありがたいです。学校・家族・福祉事業所と一体的な連携を図ることが出来ました。」とのことでした。

詳しくはご相談ください。





## 特別障害者手当等の支給額が変わります

平成31年度の支給額は次のとおりです。

支給は5月（2～4月分）、8月（5～7月分）、11月（8～10月分）、2月（11月～1月分）となります。

手当の種類	平成30年度 (月額)	平成31年度 (月額)
特別障害者手当	26,940円	27,200円
障害児福祉手当	14,650円	14,790円
経過的福祉手当		

## 雲仙市地域自立支援協議会 就労部会だより

こんにちは。雲仙市地域自立支援協議会の就労部会です。

就労部会は、障害のある方たちの就労支援および雇用促進のため、事業所（福祉施設）、企業、障害者就業・生活支援センター、特別支援学校、医療機関、行政等の関係機関が連携し、就労支援のあり方について協議し、障害者の雇用促進を図ることを目的とした部会です。

平成30年度は、「働きたい人あつまれ！」をテーマに、企業と企業で働く障害者の方を講師に迎え、就労支援セミナーを開催しました。

今後は、各事業所等の情報を掲載していきますので、お楽しみに。

## 雲仙市地域自立支援協議会 子ども支援部会だより

### 〈特別支援学校の紹介〉

長崎県内には、現在、分校や分教室も含めて、24の特別支援学校があります。障害のある子供のために、卒業後の社会生活も視野に入れながら、一人一人の特性や教育的ニーズに応じてきめ細やかな指導を行っています。

島原特別支援学校は、本校小・中学部（島原市新田町）、高等部（島原市南崩山町）、南申山分教室（雲仙市南申山町）の三校舎で教育を行っています。小学部では、教科学習と併せて、生活体験を積み重ねながら生活能力や社会性の育成にも努め、特に中学部と高等部では、作業学習・就労体験等を通して働く意欲や態度を培っています。

南申山分教室は、地域の小・中学校、高等学校との学校間交流や、希望に応じて児童生徒の居住地校での交流を行うなど地域に開かれた学校づくりを推進しています。

島原特別支援学校では、教育相談や学校見学にも三校舎で随時対応しております。お子様の発達や学習・生活面、進路に関すること、特別支援学校に関することなど、何でもお気軽に御相談ください。

長崎県立島原特別支援学校

小・中学部 ☎0957-64-4463

高等部 ☎0957-65-4161

南申山分教室 ☎0957-88-3394



南申山分教室

## 平成31年度 愛の基金補助金募集

**補助金交付対象事業** 障害者の福祉の増進を図るための次に掲げる援助事業

- (1) 障害者および障害児の自立更生のための援助事業
- (2) 地域福祉活動の向上に寄与すると認められる事業
- (3) 県民の社会福祉意識の高揚に寄与すると認められる事業
- (4) その他知事が、福祉振興のため特に必要と認める事業

**補助金の交付申請手続きについて**

長崎県障害福祉課 愛の福祉基金ホームページで申請書様式をダウンロードできます。

(<http://www.pref.nagasaki.jp/bunrui/hukushi-hoken/shogaisha/aino-kikin/>)

インターネットの環境が整っていない団体へはご連絡いただければ随時申請書を送付申し上げます。

**募集期間** 4月1日(月)～4月26日(金)必着（期限厳守）

詳しくは長崎県愛の福祉基金愛の福祉基金ホームページをご覧ください。

連絡先：長崎県福祉保健部 障害福祉課 ☎095-895-2453

## ■「雲仙市新小浜体育館(仮称)新築工事基本設計説明会」を開催します。

雲仙市新小浜体育館については、近隣公共施設との複合化を図り、文化・体育・観光を融合した街の賑わいを創出する施設として新築することとし、昨年10月から本年1月まで基本設計業務を行いました。

そこで、基本設計の概要等についての説明会を次のとおり開催しますのでご参加ください。

**日時** 4月24日(水) 午後7時30分から

**場所** 小浜総合支所 3階大会議室

**問** スポーツ振興課 ☎0957-37-3113

## ■ご寄付のお礼

雲仙市奨学資金貸付基金へ

吉岡 利満様(千々石町)

香典返しに代えて雲仙市奨学資金貸付基金へご寄付をいただきました。ありがとうございます。

**問** 総務課 ☎0957-37-3113

## ■自立相談支援事業

「家計が苦しい」「失業期間が長く再就職に不安」

「家族のことで悩んでいる」…など、

あなたの生活・お金・仕事に関する悩みを

解決へ向けて支援致します。

一人で抱え込まずにまずはお電話を！

**問** 保護課 ☎0957-36-2500



## ■雲仙市入札監視委員会委員募集

本市が発注する工事等の入札が公正に行われているかを監視する入札監視委員会委員(公募委員)を募集します。

**募集人員** 若干名

**応募資格**

平成31年4月1日現在で、次の全てを満たす人

- ・雲仙市内に住所を有している人
- ・年齢が満20歳以上の人
- ・雲仙市の職員、市議会議員でない人または建設会社、建設コンサルタント会社に勤務していない人
- ・平日の会議に出席可能な人

**役割** 年2回程度開催予定(主に平日昼間)の委員会において、市が行った入札の発注方法や入札結果について審議する。

**任期** 2年間

(平成31年5月28日から平成33年5月27日までを予定)

**報酬** 1回の出席につき7,000円および交通費

**応募方法** 本庁契約検査課または各総合支所地域振興課に備え付けの応募用紙に必要事項を記入のうえ、契約検査課または各総合支所地域振興課に持参してください。(送付の場合は契約検査課へ)

※応募用紙は、市のホームページからもダウンロードできます。

**選考方法** 書類審査

**募集期間** 4月3日(水)～4月19日(金) ※当日消印有効

**問** 契約検査課 ☎0957-38-3111

## ■市役所の組織機構が一部変わりました

平成30年度

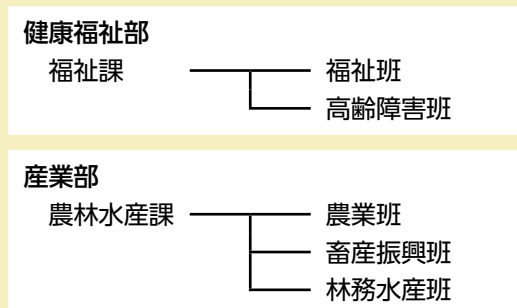

平成31年度

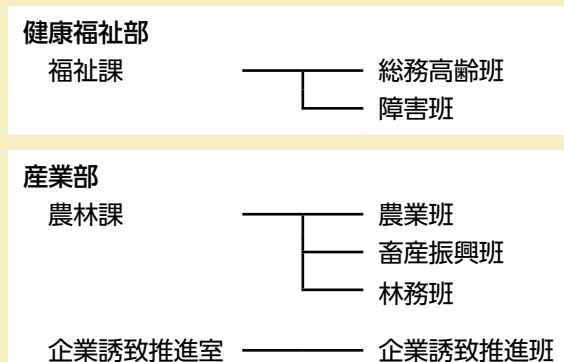

(※変更組織のみ抜粋)

- 課内業務の効率的な執行や相談者の利便性向上等のため、福祉課の班体制を「総務高齢班」・「障害班」へと再編しました。
- 水産業のソフト・ハードの一体的推進を図るため、農林水産課所管の水産業ソフト部門を農漁村整備課へ移管することに伴い、課名を「農林水産課」から「農林課」へ、班名を「林務水産班」から「林務班」へと変更しました。
- 企業誘致に関する業務を集約し、一体的に企業誘致を行うため、新たに企業誘致推進室を設置しました。

愛野農業者トレーニングセンター(農林水産課)



愛野体育館(スポーツ振興課)

- 愛野農業者トレーニングセンターについて、愛野体育館へと名称を変更し、農林水産課からスポーツ振興課へ管理を移管しました。今後は社会体育施設としての利用申請となります。

申請先：スポーツ振興課または教育委員会駐在窓口

**問** 人事課 ☎0957-38-3111

## ■図書室からのお知らせ 愛野図書室閉館について

日頃から、愛野図書室をご利用いただき誠にありがとうございます。

愛野図書室は、愛の夢未来センター図書室開館準備のため5月7日(火)から閉館させていただきます。

閉館期間中はご迷惑をおかけしますが、よろしくお祈りします。

1. 貸出日 4月30日(火) 午後6時まで
2. 閉館 5月7日(火)  
※ただし貸出中の本の返却は随時受け付けます。

(備考)新愛野図書室のオープンは、秋頃の予定です。

問 生涯学習課 ☎0957-37-3113

## ■「緑の募金」は森林づくりや さまざまな活動に活かされています!

緑の募金は、市や町が行う植樹・水資源などの整備および青少年の緑化活動などの支援に活用されています。

雲仙市では、長崎県緑化推進協会から交付された募金を利用して市内の学校などの公共施設に植栽する花苗の配布を行っています。

また、温泉四季の岳による「木漏れ日の森公園整備事業」では、やまぼうしなどの植樹が行われ、木漏れ日あふれる憩いの場を創設させる活動の支援金として活用されました。

「緑の募金」による事業については、市の担当までお問い合わせください。



問 農林課 ☎0957-38-3111

## ■井戸水・生活排水の管理は大切に!

### 水質検査を受けましょう

井戸所有者は、年1回は定期的に水質検査を行い、井戸水の安全を確認してください。(専門の検査機関に依頼してください。)

### 乳児には井戸水を飲ませないで

島原半島内の井戸水は、硝酸性窒素および亜硝酸性窒素濃度が高い傾向にあります。水質基準適合の確認をしていない井戸では、井戸水を飲用には使用せず、特に、健康影響を受けやすい乳児には井戸水を飲用させないようにしてください。

### 台所からの排水などが海や川を汚しています

生活排水とは台所、トイレ、風呂、洗濯などの日常生活で出る排水のことで、このうちトイレの排水を除いたものを生活雑排水といいます。汲み取りトイレや単独処理浄化槽を使用している場合、生活雑排水は処理されないまま、側溝等を通して、川や海に流れ込んでしまいます。

川や海に生活雑排水を流さないため、各家庭で汚れを出さない工夫や、合併処理ができる浄化槽をつけるなどの対策を心がけましょう。

### 井戸の周りを点検しましょう

井戸の周りを清潔に保ち、人畜が入らないように柵などで囲うとともに、汚染源に対する防護措置(ふたなどで覆う)を行ってください。

### 市水道への接続を

市水道事業の給水区域内にあるご家庭は、市の水道に接続しましょう。

### おかしいと思ったら、すぐに保健所などに連絡を

日頃から井戸水の濁りや臭い、味や色などの確認を行ってください。異常を感じたら、直ちに使用をやめて、下記にご連絡ください。

問  
県南保健所  
衛生環境班 ☎0957-62-3288  
井戸、生活排水に関すること  
環境政策課 ☎0957-38-3111  
市水道に関すること  
水道課 ☎0957-38-3111

## ■「国保でホッ!」 ★国保からのワンポイントアドバイス★

### 健康診査(健診)を受けたらチャンス到来!

年に1回、定期的なメンテナンスとして「健康診査」(40歳~74歳までの人は特定検診)を受ける時が自分の体の状態を知り、生活習慣を見直す絶好の機会です。

特定検診でよく言われる、メタボリックシンドローム(メタボ)を、そのまま手つかずに放置すると、生活習慣病は静かに進行していき、命にかかわる重い病気につながるリスクが高まります。

健康診査が、病気の早期発見、早期治療を図ることはもちろん、自分の体の状態を知ること「健康」を意識した日常生活を過ごすきっかけとなり、さらに医療費の節約にもつながります。

問 総合窓口課 ☎0957-38-3111

## ■国民年金からのおしらせ

平成31年度の国民年金保険料は  
1か月あたり「16,410円」です。

保険料は、日本年金機構から郵送される納付書により、金融機関、郵便局、コンビニエンスストアなどで納めることができます。

便利でお得な口座振替や、クレジットカード・インターネットを利用しての納付も可能です。

なお、期限までに保険料の納付がないと「障害基礎年金」や「遺族基礎年金」が受けられないことがありますので忘れずに納付しましょう。

経済的な理由などで納付が難しいときは、免除制度や猶予制度をご利用ください。

問 ねんきんダイヤル ☎0570-05-1165(ナビダイヤル)  
諫早年金事務所 ☎0957-25-1662  
総合窓口課 ☎0957-38-3111

## ■大規模小売店舗立地法に基づく縦覧について

大規模小売店舗立地法による変更の届出が、次のとおりありました。雲仙市役所の商工労政課で届出の内容を縦覧することができ、周辺地域の生活環境の保持という見地から意見のある人は、縦覧期間内に市へ意見書を提出することができます。

### 店舗名称および所在地

スーパードラッグコスモス愛野店  
雲仙市愛野町乙字城尾原2294-1 外4筆

### 変更内容

- ①大規模小売店舗において小売業を行う者の開店時刻および閉店時刻
- ②来客が駐車場を利用することができる時間帯
- ③荷さばき施設において荷さばきを行うことができる時間帯

縦覧期間 6月13日(木)まで

縦覧時間 開庁日の午前8時30分～午後5時15分

問 商工労政課 ☎0957-38-3111

## ■時間外交付サービスのご案内

市では、「仕事の都合などで、市役所が開いている時間にどうしても行けない。」という方のために、住民票や税の証明書などの時間外交付サービスを実施しています。

### 利用できる交付サービス

(平日午後7時まで、休日午前8時30分～午後7時まで)

- (1)住民票 (2)所得・納税関係 (3)固定資産関係
- ※受け取りを希望する本庁または総合支所へ時間内(平日午前8時30分～午後5時15分)にご連絡ください。予約がないと交付できません。

詳しくは市ホームページをご覧ください。関係課へお問い合わせください。

問 (1)総合窓口課 (2)(3)税務課  
☎0957-38-3111

## ■ハローワーク諫早巡回相談が開催されます！

ひとり親家庭のお父さん、お母さんを対象に、ハローワーク諫早の巡回相談が**毎月第2水曜日**に実施されます。職業相談、職業紹介が受けられます。

日時 4月10日(水) 午前10時30分～午後3時15分

場所 雲仙市福祉事務所(千々石庁舎内)(千々石町戊582)

対象者 ひとり親家庭のお父さん、お母さん

※1人45分程度

※事前に電話予約してください。

問 子ども支援課 ☎0957-36-2500

## ■マイナンバーカード申請サービスを行っています！

雲仙市役所または各総合支所において、申請用の顔写真撮影とオンライン申請を行っています。

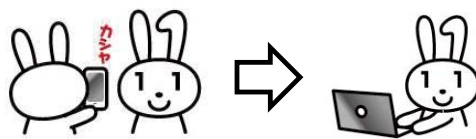

無料で撮影

その場で申請

手数料は無料です。

マイナンバーカードは公的身分証明書として使用できますので、お持ちでない方はご利用ください。

問 総合窓口課 ☎0957-38-3111  
または各総合支所

## ■雲仙市奨学資金のご案内

貸与条件 次の全てに該当する必要があります。

1. 扶養者が1年以上雲仙市内に居住している者
2. 学業および人物がともに奨学生としてふさわしい者
3. 経済的な理由により修学困難な者

対象学校 ①大学・大学院・短期大学・農業大学校

②高等専門学校・専修学校・各種学校 ③高等学校

貸与金額 ①月額20,000円以内 ②月額15,000円以内 ③月額12,000円以内

申込期間 4月1日(月)～5月17日(金)

申込方法 教育委員会総務課や生涯学習課各駐在に備え付けてある奨学資金貸付申込書(市ホームページからダウンロードもできます)に必要書類を添付し、教育委員会総務課または各駐在に提出してください。募集要項など詳しくは市ホームページをご覧ください。

問 総務課 ☎0957-37-3113

## ■平成31年度就学援助申請を受け付けています

### 準要保護就学援助事業

小・中学校児童生徒の就学費用に経済的理由でお困りの保護者の皆様に、費用の一部の援助を行います。※認定には一定の基準があります。

援助費の内容 ①学用品費など②医療費③学校給食費

提出書類 「就学援助申請書」のほか申請理由に関する書類の写しなどが必要です。申請書は、学校教育課や生涯学習課各駐在に備え付けてあります。また、雲仙市ホームページからも申請書をダウンロードできます。

提出期限 随時、受け付けています

問 学校教育課 ☎0957-37-3113

好評受付中 お申込み70万件突破!

九州電力(株)島原営業所  
島原市城内一丁目2-07-1  
☎0120-986-404

電気代が  
おトクに  
にやるんだ!

契約件数が  
ワンさか増えてる!

おトクな  
スマートファミリープランに  
切り替えませんか?

手続きカンタン  
お気軽にお問い合わせください(電話又はWEB)  
キレイライプラス スマートファミリープラン 検索

雲仙市・愛野町  
<5>の無料法律相談

交通事故 保険関係 相続関係 家庭問題(離婚・親権・養育費)  
刑事事件 借金問題 労働問題 不動産関係(境界線トラブルなど)

予約制 愛野保健福祉センターにて無料法律相談を  
月1回(土曜日)開催中 ※開催日時についてはお問い合わせください

松尾家臣法律事務所 ☎092-731-2051  
弁護士 松尾 家臣 愛野町出身/昭和31年 諫早高校卒業 (受付平日17時30分まで)  
メールでのお問い合わせは mat\_suo201503@gmail.com

市役所からのお知らせ

(広告)

■4月自然観察会「野岳・妙見岳登山会」  
日時 4月21日(日) 午前9時30分集合  
集合場所 雲仙お山の情報館(小浜町雲仙320)  
人数 15名(先着順)  
受付方法 4月7日(日) 午前9時より電話にて受付開始  
参加費 大人1,000円、小学生500円  
問 雲仙お山の情報館  
☎0957(73)3636

■平成31年度島原半島地域オストメイト社会適応訓練事業講習会を開催します  
日時 4月20日(土) 午後1時30分～午後3時30分  
場所 島原病院 別館(島原市下川尻町7895)  
交流会 午後3時30分～午後4時30分  
問 財団法人日本オストミー協会 長崎県支部  
☎095(838)3049

■平成31年度第1回危険物取扱者試験実施のお知らせ  
日時 6月16日(日) 午後1時30分～3時30分  
場所 諫早農業高等学校(諫早市立石町1003)

願書の受付期間：書面申請 4月8日(月)～19日(金)／電子申請 4月5日(金)～16日(火)  
書面申請用受験願書等書類の配

布場所 県央振興局(諫早市永昌東町25番8号)  
問 消防試験研究センター長崎県支部  
☎095(822)5999

■空手道教室

愛野教室  
日時 4月1日(月)、8日(月)、10日(水)、15日(月)、22日(月)、24日(水)  
午後7時～8時  
場所 愛野小学校体育館(愛野町乙566番地)

瑞穂教室  
日時 4月5日(金)、12日(金)、19日(金)、26日(金) 午後7時～8時  
場所 瑞穂体育館(瑞穂町西郷辛1060)

※対象者 幼児、小学生  
問 石江昌史(日本スポーツ協会公認空手道コーチ)  
☎090(3073)1898

■ポリテクセンター長崎 2019年度受講生募集

受講料 無料(テキスト代などは自己負担)  
7月入所コース 機械加工/CAD科・電気設備技術科・施設管理科・住宅リフォーム技術科・テクノワルメタルワーク科  
募集期間 4月19日(金)～6月3日(月)

選考日 6月12日(水)

問 ポリテクセンター長崎  
☎0957(22)2324  
または最寄りのハローワーク窓口

■のんのこ温水センターの指定管理者募集  
施設所在地 諫早市福田町1184番地  
業務内容 施設(温水プール、浴場ほか)の運営・管理など  
指定の期間 2020年4月1日～2025年3月31日  
募集要領などの配布 配布開始 4月10日から配布予定/配布場所 県央県南広域環境組合事務局(受付窓口)※組合ホームページからダウンロードすることもできます。  
問 県央県南広域環境組合事務局  
☎0957(35)8203

■光化学オキシダント・PM2.5に注意しましょう  
長崎県内では、冬季から春季にかけて「光化学オキシダント」や「PM2.5」の濃度が高くなる傾向があります。これらが生活環境に影響を及ぼす可能性がある濃度に達した場合、市の防災無線などを通じてお知らせすることとしています。  
濃度が高くなったら・・・屋外での激しい運動を避け屋内に入りましょう。場合によっては、窓やカーテンを閉める措置も必要です。また、規格や機種によっては、マスクや空気清浄機も有効な対策となります。

【各濃度などの確認サイト】  
環境省大気汚染物質広域監視システム「そらまめ君」  
(<http://soramame.taki.go.jp>)  
長崎県大気環境速報システム  
(<https://n-taki.pref.nagasaki.jp>)

■全国一斉養育費・児童扶養手当ホットライン実施  
養育費・児童扶養手当についての相談に弁護士が無料で対応します。  
日時 4月19日(金) 午前11時30分～午後2時30分  
方法 電話相談 予約不要・当日直接お電話ください。  
長崎県内からの専用電話  
☎095(824)0052

■今年のGWは10連休 休暇を加えて自分流バケーションも  
年次有給休暇は、労働基準法で定められた労働者に与えられた権利です。労働者は6か月間継続して雇われていること  
・全労働日の8割以上を出勤していること  
を満たしていれば、10日間の年次有給休暇が付与され、申し出ることにより取得することができます。

問 長崎県弁護士会  
☎095(824)3903

■今年度のGWは10連休 休暇を加えて自分流バケーションも  
年次有給休暇は、労働基準法で定められた労働者に与えられた権利です。労働者は6か月間継続して雇われていること  
・全労働日の8割以上を出勤していること  
を満たしていれば、10日間の年次有給休暇が付与され、申し出ることにより取得することができます。

集団予防接種によりB型肝炎ウイルスに持続感染された方へ 一人で悩まずに無料電話相談をご利用ください

## B型肝炎訴訟 (給付金請求) について

### 無料電話相談

対価 昭和16年7月2日～昭和63年1月27日生まれ  
給付金 50万円～3,600万円  
弁護士費用 着手金・相談料 無料 成功報酬制

実績 相談件数3,800件以上 給付金受領済み800件以上

(ご予約受付時間) 9:00～18:00 (完全予約制) ☎0120-013-621

弁護士法人 プレシヤス総合法律会計事務所  
〒950-0002 東京都新宿区四谷4-3 瑞穂ビル6-A (営業時間) 平日 9:00～18:00  
TEL 03-5363-6333 FAX 03-5363-6334 E-mail: info@precious-law.jp http://precious-law.jp

## 保険の見直し・相談

保険のことなら何でも答えてくれる相談窓口で、何度相談しても一切料金がかかりません。まずは、「広報うんぜんを見た」と言ってお電話予約を。

保険クリニック  
雲仙国見店  
☎0120-3309-929

営業 10時～19時  
休 日 土・日・年末年始  
住 長崎県雲仙市国見町土黒甲83-2

募集代理店：有限会社さんき



# チェさんの活動日記

2月21日、南串山の保健福祉センターで「カクトゥギ(大根キムチ)」作り教室を行いました。日本ではカクテキの名でおなじみの「カクトゥギ(大根キムチ)」はサイコロ状に切った大根で作るキムチです。定番の白菜キムチに比べて作り方も簡単で、甘みがある冬の大根を使って作るのが多いです。今回の参加者はキムチを作るのが初めての方が多かったですが、皆さんと協力しながら楽しくおいしいキムチを作ることができました。



カクテキ作り教室

韓国の食卓で欠かせない料理「キムチ」。キムチは白菜、大根、きゅうり、ねぎなどのメイン材料にヤンニョム(タレ)を入れて作る発酵食品で、地域や季節・料理法によって種類は様々。その種類はおよそ100以上です！もちろん辛いキムチもあります。



韓国のキムジャンの様子

韓国では毎年キムジャンシーズン(一般的に11月終わりから12月上旬)になると各家庭でキムチを漬けます。長くて厳しい冬を超える準備として漬けておいたキムチは翌年の春まで保存しながら食べます。このキムジャン・キムチ作りと分かち合い文化はユネスコ人類無形文化遺産にも登録されています。

今回作ったカクテキはスープ料理と相性が良く、韓国ではまろやかな牛骨スープなどに大根キムチやその汁を入れて食べる人も多いです。皆さんもぜひスープ料理と一緒に召し上がってみてください！酸味と辛味が加わった一味違った味わいを楽しめると思います。

## クレワン 姉妹都市 韓国求礼郡から、 アンニョンハセヨ

### 第20回求礼サンシュユ花祭り開催

求礼郡では、サンシュユの花が満開となる3月16日から24日までの9日間、サンシュユの里を中心とする智異山(チリサン)



温泉観光地とサンシュユ愛の公園一帯において『永遠の愛を探して』のテーマで、『求礼サンシュユ花祭り』が開催されます。



この花祭りは、豊作祈願祭も兼ねており、観光客と郡民が共感し、楽しむことができる多様な体験プログラムや文化公演、展示・販売などが行われます。サンシュユの花は春一番を知らせる花として知られていて、求礼郡のサンシュユ群落地は全国最大規模です。そこで毎年3月に開催されるサンシュユ花祭りは、多くの観光客が春のおとずれに胸ときめかせ、希望を共にする有名な祭りとして発展しています。

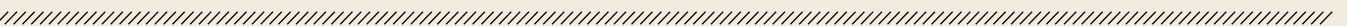

**有明しまばら法律事務所**  
長崎県弁護士会所属 弁護士 大田 真和

**取扱分野** 借金問題(破産、再生、過払金請求など)、離婚、養育費、相続、後見、交通事故、労働、不動産など全般。

**相談** ご相談は無料です。土日・夜間の相談も可能です。

**依頼費用** 事件により、分割払(法テラス)、後払い可。

**相談予約** お電話にてお気軽にお問い合わせください。

ひとりで悩まずに  
お気軽にご予約ください。 **TEL.0957-61-0888**  
長崎県島原市今川町1850-1大手門ビル5階(電話受付:平日17:30まで)

1. 不動産登記/相続、贈与、売買、抵当権設定等  
1. 商業登記/会社設立、役員変更等  
1. 成年後見人申立、農地法申請手続

・相続登記はお済みですか?  
・遺言は書かなくて大丈夫ですか?  
お気軽にご相談ください

司法書士/行政書士  
ひらの やすまる  
**平野康磨事務所**

雲仙市小浜町北野1055番地  
TEL 0957-74-5512  
E-mail:hirano\_55@yahoo.co.jp

〔広告〕

# 職員のコラム



## イノシシ対策は人対策

▼皆様、今年の干支を覚えていらっしゃいますか？そう、イノシシです。私は、イノシシ等の有害鳥獣から農作物被害を防ぐ業務を主に担当しております。入庁して最初の2年間は千々石総合支所、昨年の4月から農林水産課に配属され、市職員として4回目の春を迎えました。▼タイトルに「イノシシ対策は人対策」と載せておりますが、この言葉は私から2つ前の有害鳥獣対策の担当者が残した言葉です。私は入庁してから現在に至るまで有害鳥獣の担当をしておりますが、この言葉を日々噛みしめながら業務をしております。▼今から10数年前、雲仙市内のイノシシによる農作物被害額は約6,000万円近くありました。当時の担当は、初期の頃、連日農作物被害に遭われた農家さんの対応に追われ、対策のノウハウもなかったため、県職員と被害現場へ駆けつけ、聞き取りを行うことしかできませんでした。▼このような中、長崎県が推進した対策が「イノシシ3対策(防護・棲み分け・捕獲)」です。雲仙市はこの3対策を忠実に実施した結果、平成24年度から農作物被害額が1,000万円以下となり、現在もその傾向は続いております。▼ここで、イノシシ3対策について簡単に説明いたします。始めに「防護対策」についてですが、これは農地をワイヤーメッシュ柵や電気柵で一筆書きに囲むことです。次に「棲み分け対策」です。主に、農地の中に農作物の残りを放置しないこと、防護柵周辺の草刈り等を行い、人とイノシシの生活圏を分けることです。▼ここまで、防護と棲み分け対策について説明しましたが、実はこの2つの対策をすれば、多くのイノシシは食べ物にたどり着けず、死んでしまいます。実はイノシシの平均寿命は約1.9歳といわれ、性成熟を迎える前に多くは死滅します。また、胃に入る食べ物の量は大きな個体でも約500gで、食いだめができません。したがって、イノシシが恒常的にエサにたどり着ける環境を人の手によって無くさなければいけません。これらの対策を施しても農地に入ろうとするイノシシに対して、「捕獲対策」を行います。▼イノシシ被害の現場に私も伺いますが、残念ながら全ての農地で3対策が徹底されているわけではございません。また、全く効果が無いとは言いがたいところですが、イノシシの生態にそぐわない追払い道具を試している方も見受けられます。このとき、タイトルの「イノシシ対策は人対策」という言葉が活きてきます。そのような方に対して、これまで被害に悩み、対策に取り組まれてきた苦勞に配慮しつつ、正しい知識を日々身に付けながら、いかに適切な対策を提案していくかが、私の仕事の醍醐味です。▼近頃、私が感じることは、この取り組みがイノシシ対策のみならず、市役所の全ての業務に当てはまると考えております。市民の方が市役所に寄せる相談に対応する際も、抱えている悩みの原因を見極め、解決策を出していくことが市職員の業務の大半を占めます。私は今まで農林水産業に携わる業務しか経験しておりませんが、他の部署に異動してもイノシシ対策で学んだ仕事に対する姿勢を守り、業務に励みたいと思います。

農林課 久保坂 隼人

## 望洋荘

### 望洋荘4月の季節湯は “桜湯”です

桜の樹皮エキスは湿疹や打ち身などの炎症を抑える働きがあります。桜の花の香りを楽しみながらのお風呂はいかがですか！

望洋荘季節湯は毎月日曜1階露天風呂で実施しています。ジェット風呂、うたせ湯とあわせて、望洋荘でリフレッシュ！

ごゆっくりお過ごしください。

季節湯は毎月日曜、1階露天風呂で実施しています。毎月6のつく日は入館料が半額(風呂の日まつり!)を実施しています。※市内60歳以上の人、障害者手帳をお持ちの方は205円が100円です。スタンプカードのサービスはありません。皆様のお越しをお待ちしております。

問 国民宿舎 望洋荘 ☎0957-74-3141

## 幸せ運ぶメールマガジン

市内の結婚活動支援に関するイベントなどの情報をメール配信する「幸せ運ぶメールマガジン」を運用中です。ぜひご登録ください。

登録は  
こちらから



## 人のうごき(2月末)

【住民基本台帳月報】

■人 □：43,924人 (前月比-84人)  
 男性：20,802人 女性：23,122人  
 ■世帯数：17,352世帯 (前月比-50世帯)

### ●雲仙市の人口割合(2月末)

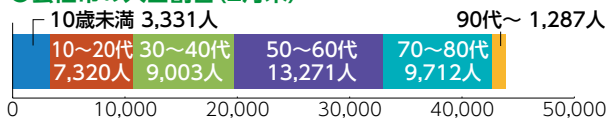

創業昭和 四年

シロアリ駆除

## 松尾白蟻

☎ 南島原市加津佐町 0957-87-5112  
 雲仙市小浜町飛子 0957-74-9865

〔広告〕

EVENT

橘公園花まつり 開催中!



ぼんぼり点灯時間:  
午後6時から10時まで

長崎県の人気お花見スポットで屈指の人気を誇る、橘公園花まつりが今年も開催中です。見どころは、約100メートルの参道を彩る絢爛な桜並木。さらに、ぼんぼりで照らされた夜桜は幻想的な空間を作り出します。美しい花々に囲まれながら春の到来を感じることができる橘公園花まつり。ぜひ、ご来場ください。

**【期間】** 4月7日(日)まで ※期間は変更する場合があります。  
**【会場】** 橘公園 (千々石町) **【問い合わせ】** 橘公園花まつり振興会 ☎090-3322-2789



あさりの潮干狩り 2019

今年もあさりの潮干狩りができる季節となりました。全国的にあさり貝の数が減少傾向にあるなか、雲仙市内では地元漁協の皆さんの環境保全の取り組みにより、味が濃く、実入りの良いあさり貝を多く収穫することができます。市内外から多くの参加がある、あさりの潮干狩りをみんなで楽しみましょう。

**【期間】** 4月5日(金)～4月9日(火)、4月18日(木)～4月23日(火)、5月3日(金)～5月8日(水)  
**【会場】** 神代海岸 (国見町)  
**【料金】** 高校生以上1,000円、中学生500円、小学生以下無料  
**【問い合わせ】** 国見漁協 ☎0957-78-2262

広報うんぜんに関するご意見、ご要望など

今後の広報紙づくりの参考とするため、広報うんぜんに関するご意見、ご要望を募集します。「～について特集してほしい」、「～を改善してほしい」など内容は自由です。右記のQRコードより専用フォームにアクセスし、入力してからご送信ください。

問 秘書広報課 ☎0957-38-3111



この印刷物は、環境に配慮し再生紙と揮発性有機化合物を一切含まないNON-VOC ベジタブルインキで印刷されています。