

“つながり”で創る 賑わいと豊かさを 実感できるまち



広報

うんぜん

UNZEN

12

2019 December

vol.170



今月の主な内容

- 親子記者が雲仙市の「観光」について調べてみました! 2・3
- 平成30年度 雲仙市の決算状況 4・5
- 雲仙市防災訓練を実施しました! 9

10月26日、愛野町で行われた、
ロマンスウェディングの様子

親子記者が雲仙市の「観光」について調べてみました!

作：田中 虎之介 田中 天馬 田中 雅代

雲仙市の観光についてインタビューしました!



市民記者

虎之介さんと天馬くん

Q. (天馬くん) おうちに、よく外国人のおにいちゃん来るんですが、そのときに連れて行ったりできる人気の場所や見てほしいところはありますか?

A. 外国人は、日本の歴史・文化や風情を楽しみに来ていると思います。例えば、天馬くんのおうちの近くにある「橘神社」に連れて行ってみたいはいかがでしょうか。

神社の空間は、日本独特の歴史・文化を感じていただけますし、桜の名所で花見もできます。また、3月に開催される「観桜火宴」では、松明を持った鎧武者行列が大迫力で、年々、外国人の参加者も増えているようですので、きっと喜んでいただけたと思います。

Q. (雅代さん) 今後の観光客層として、東南アジアは大きな比重を占めると思いますが、宗教における食の制限への対応や日本語が話せない人への案内板などの対応は進んでいますか?

A. 現在、雲仙市を訪れる外国人観光客は、韓国をはじめ中国、香港、台湾などの東アジアが大部分を占めています。今後、東南アジアからのお客様を迎えるにあたっては、食事制限の厳しいイスラム教徒の方でも食べることのできるハラールフード等への理解を深めるなど、各所で様々な対応が必要であると思います。

外国人への案内を行うにあたっては、多言語のパンフレット、観光案内板やWi-Fiの整備を進めています。

Q. (虎之介くん) 雲仙市の自慢できる観光スポットは、どこですか?

A. 自慢できるものは、人それぞれだと思いますが、雲仙市にある「日本初」、「日本一」というものは、誇れるものの一つだと思います。例えば、日本初の「雲仙天草国立公園」、「島原半島ユネスコ世界ジオパーク」、日本一長い足湯「ほっとふっと105」、日本一新しい山「平成新山」など、大自然の醍醐味を味わえる魅力的なスポットが沢山あります。また、訪れた人をもてなす「人情」の豊かさも雲仙市の誇れる観光素材です。虎之介くんも雲仙市の宣伝マンの一人です。市内外の色んな所に沢山出向いてみて、自分が自慢できるスポットを探して、色んな人に自慢してください。



教えてくれた人

雲仙市役所 観光物産課
吉田 哲也さん 宮原 祐二さん



雲仙仁田峠で ロープウェイに乗ったり、 いろんな人に話を聞いたりしてみました。

長崎市からの登山客

- Q. どこから来られましたか？
 A. 長崎市から来ました。下の駐車場から、歩いて登ってきたので、きついです。帰りは、ロープウェイで(笑)
 Q. 仁田峠は、どうでしたか？
 A. 紅葉もきれいで、疲れましたが、楽しかったです。



静岡から帰省中の娘さんご両親

- Q. 雲仙には、何をしに来られましたか？
 A. 昔からよく来ていたので、久しぶりに観光に来ました。
 Q. ロープウェイは、どうでしたか？
 A. きれいな紅葉が見られましたが、母は足が悪いので、スロープやエスカレーターがあれば、もっといいなと思います。

雲仙ロープウェイについて

- Q. 上までどのくらいかかりますか？何人乗れますか？
 A. 片道3分かかります。1回に36人まで乗れます。
 Q. いつから動いていますか？
 A. 昭和32年からなので、62歳になります。
 Q. なんで、動物のぬいぐるみが売ってあるんですか？
 A. 外国人のお客さんがよく買って行くからです。特に平日は、外国人のお客さんが多いです。



雲仙ロープウェイ(株) 本多 浩二さん

雲仙市には、主なものだけでも、こんなに観光スポットがあります！

地区	施設名	地区	施設名
国見	神代小路鍋島邸／淡島神社 歴史資料館国見展示館／百花台公園	千々石	橘神社／千々石展望台／棚田展望台
瑞穂	みずほの森公園／岩戸神社	小浜	雲仙地獄／仁田峠／雲仙お山の情報館／白雲の池 大黒天／雲仙ビードロ美術館／温泉神社／満明寺
吾妻	牧場の里あづま		ほっとふっと 105 / 小浜歴史資料館／六角井戸／三十路苑
愛野	愛野駅／愛野展望台／山本美術館	南串山	国崎半島自然公園／棚畑展望台



記事の作成を終えて…

子どもたちと一緒に、雲仙市の「観光」について学んでみたいと思い、今回市民記者に応募しました。市役所の観光物産課の人たちに話を聞いたり、実際に仁田峠に足を運んで観光客にインタビューしたりできたことは、子どもたちにもとてもいい経験になったと思います。特に、取材に行った日は、紅葉がちょうど見ごろで、たくさんの方が雲仙市を訪れていました。たくさんの方に雲仙市を知ってもらえることは、嬉しいですが、バリアフリーや外国人対応、渋滞など、いろいろと問題もあるようです。

我が家では、ホームステイで外国の人を受け入れたりしていますが、子どもたちが、日本だけでなく、世界中の人たちに自慢できる「観光地・雲仙市」となるように、みんなで知恵を出し合って、協力していけないといけないと感じました。

田中 虎之介 千々石第二小学校3年生 / 田中 天馬 千々石第二小学校1年生 / 田中 雅代

平成30年度

雲仙市の 決算状況

昨年度の雲仙市は、
どんな事にお金を
使ったのでしょうか？

◆歳入

一般会計における歳入決算額は、295億3139万7千円です。平成29年度の決算額と比較すると、普通交付税の合併による特例加算の段階的な減額などにより、全体で10億2037万3千円(3.3%)の減となっています。

歳入の構成比を見てみると、自主財源(※1)は、歳入全体のうち21.7%にとどまり、依存財源(※2)の割合が大きい状況です。

一般会計 [歳入] 総額 295億3,139万7千円 (対前年度比 3.3%減)

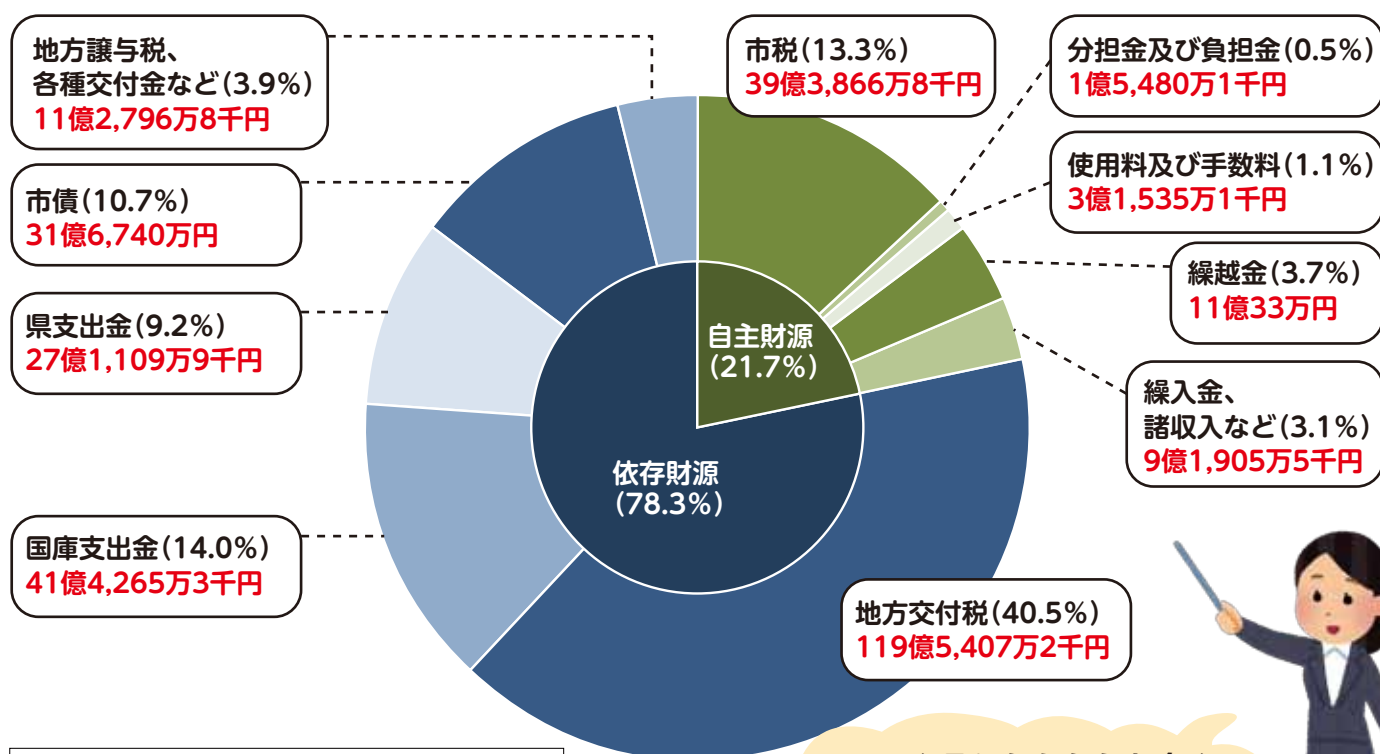

市の貯金と借金 (平成30年度末現在)	
基金残高 (貯金)	235億8,817万1千円
市債残高 (借金)	205億4,529万1千円

国や県からもらうお金や借金などの依存財源は、なんと全体の78.3%にもなるよ！



一般会計と特別会計

会計区分	歳入	歳出
一般会計	295億3,139万7千円	285億464万1千円
国民健康保険特別会計	70億5,310万4千円	68億8,117万2千円
後期高齢者医療特別会計	5億915万8千円	5億897万3千円
下水道事業特別会計	10億5,148万9千円	10億2,350万6千円
国民宿舎事業特別会計	1億3,688万1千円	1億3,664万5千円
温泉浴場事業特別会計	1,208万8千円	1,070万1千円
合計	382億9,411万7千円	370億6,563万8千円

企業会計

【水道事業会計】

収入	
収益的収入	10億5,839万8千円
資本的収入	8,934万8千円
支出	
収益的支出	8億5,186万5千円
資本的支出	5億5,461万1千円

資本的収入が資本的支出に対し不足する額は、建設改良積立金や損益勘定留保資金などで補てんしました。

◆歳出

一般会計における歳出決算額は、285億464万1千円です。平成29年度の決算額と比較すると繰上償還元金や減債基金積立金の減などにより、全体で9億4679万9千円(3.2%)の減となっています。

(※1)自主財源
自主財源とは、市税をはじめ、市が独自に収入できるお金です。

(※2)依存財源
依存財源とは、国や県からもらうお金や、借金によってまかなうお金です。



問 財政課 ☎0957-38-3111

一般会計 [歳出] 総額 285億464万1千円 (対前年度比 3.2%減)

教育費(6.2%)

17億7,625万3千円

学校教育や生涯学習・スポーツ振興などのために使われるお金
・小中学校や公民館、スポーツ施設の運営・管理
・各種講座・講演会の開催
・文化財の保護 など



消防費(3.7%)

10億4,487万9千円

消防・防災などのために使われるお金
・消防署運営費の負担
・消防団の活動費用
・防火水槽の整備 など

議会費、災害復旧費など(0.9%)

2億6,038万5千円

議会運営や災害復旧などのために使われるお金

民生費(34.0%)

96億7,813万9千円

福祉サービスなどのために使われるお金
・保育所の運営費負担
・高齢者・障害者支援 など



衛生費(8.5%)

24億3,579万7千円

健康づくりや環境衛生などのために使われるお金
・健康診断・ごみ処理 など
・予防接種

土木費(9.0%)

25億7,827万3千円

道路・水路や住宅の整備などのために使われるお金
・道路の新設・改良
・河川改修
・市営住宅の管理 など

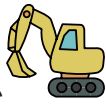

農林水産業費・商工費(11.3%)

32億626万9千円

農林水産業、商工業、観光の振興などのために使われるお金
・農道や用水路の整備 ・基盤整備
・後継者育成 ・中小企業者への資金貸付
・企業誘致 ・観光イベント開催補助 など

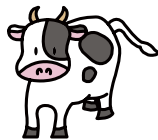

公債費(12.7%)

36億1,210万5千円

市債(借金・ローン)の返済のために使われるお金
・元金の償還金 ・利子の償還金



総務費(13.7%)

39億1,254万1千円

行政活動の共通的な管理運営や企画調整などのために使われるお金
・自治会活動の支援
・定住移住促進
・市有地・建物の管理
・選挙経費 など



平成30年度 一般会計決算を
市民1人あたりに換算すると?

65万3,641円

※H31.3.31末人口:43,609人より算出

愛の夢未来センター開所式が行われました



11月4日、愛の夢未来センターの開所式が行われました。愛の夢未来センターは「交流と賑わいを創出するまちづくりの拠点」として、「総合支所」、「公民館」、「図書室」、「文化施設」、「防災機能」を兼ね備えた複合施設です。

式典では、施工業者の方々への感謝状の贈呈やテープカットが行われました。愛の夢未来センターを命名した、愛野小学校6年の山口蓮斗さんは、「いつも学校帰りに完成していく様子を見ていて、楽しみに待っていました。図書室の本をたくさん借りて読みたいです」と笑顔で話してくださいました。

自衛消防隊初期消火操法競技大会結果



10月25日、諫早消防署において、県央地域広域市町村圏組合消防本部が主催する本大会が開催されました。「消火器操法」と「屋内消火栓操法」の2部門で18チームが参加し、「消火器操法」の部では「八幡会（雲仙市南串山町）」、「屋内消火栓操法」の部では、「雲仙温泉青雲荘（雲仙市小浜町）」が最優秀賞を受賞しました。

【消火器操法】	・最優秀賞	八幡会（雲仙市）
	・優秀賞	福祉施設さずな（雲仙市）
	・敢闘賞	なずな（雲仙市）

【屋内消火栓操法】	・最優秀賞	雲仙温泉青雲荘（雲仙市）
	・優秀賞	雲仙市役所（雲仙市）
	・敢闘賞	宮崎病院（諫早市）

100回目のハッピーバースデー♪

瑞穂町の施設にお住まいの前田ふみさんと長田モタヨさんと吾妻町の施設にお住まいの原田ハツエさんが100歳を迎えられました。

前田さんの長生きの秘訣は「頭を使うこと・なんでも食べること・感謝の気持ちを大事にすること」だそうです。

長田さんの長生きの秘訣は「よく食べること・好きなことをすること」だそうです。

原田さんの長生きの秘訣は「なんでもよく食べること・好きな歌を歌うこと」だそうです。

どうぞこれからも健康で長生きされて、幸せにお過ごしください。



前田ふみさん



長田モタヨさん



原田ハツエさん

ふれあいコンサートが開催されました



10月27日、吾妻町ふるさと会館において、防犯や交通安全、消費者被害防止を目的に市と雲仙警察署の主催で「雲仙市ふれあいコンサート」を開催しました。

ステージでは、県警音楽隊が新旧織り交ぜたヒット曲を演奏し、息のあったカラーガードの演技を披露しました。小浜中学校吹奏楽部は、長崎の有名ソングメドレーなどで会場を盛り上げました。

NPO法人消費者被害防止ネットながさきは、インターネット通販をめぐる契約トラブルについて寸劇を交えて解説し、雲仙警察署から特殊詐欺の現状について講話もあり、来場者は熱心に耳を傾けていました。

コンサート終了後、会場前駐車場において、パトカーや白バイ、交通シミュレーション車両、自動ブレーキ装着車などの体験乗車もあり、秋晴れの中、大人から子どもまで楽しめる賑やかなイベントとなりました。

秋の子ども教室 「おやつのはimits大実験！」を開催



10月26日、愛野農業研修センターにおいて愛野町内の小学生を対象に実験講座を開催しました。

8月に吾妻町で開催した実験講座と同様、アメやゼリーの着色が「天然着色料」と「合成着色料」のどちらを使用しているかを見分ける実験や糖度計を使ってジュースの糖度を図りました。

実験の後は、管理栄養士からお菓子やジュースに含まれている砂糖の量について、スティックシュガーを用いてわかりやすく説明がありました。また、砂糖をとりすぎないようにする工夫についても話がありました。

参加した小学生からは、「ジュースをあまり飲まないようにしてお茶を飲みます。」などの感想が聞かれました。

川床小学校の子どもたちが市役所へ



10月25日、吾妻町川床小学校の2年生5名が、校外学習の一環として市役所を見学しました。参加した児童の皆さんは笑顔で元気にあいさつ。市役所のいろんな部署を見学し、議場に入った時はおもわず「わぁ！」と声が上がっていました。

千々石町岳地区の稲刈り体験



今年で11年目となる千々石町農業研究会と調理師専門学校（長崎市の川島学園）の稲刈り体験学習が10月5日に千々石町岳地区で行われました。

参加した学生は農業者とふれあいながら食材がどのように生産されているか学び、農業者は日本人の主食である米の消費拡大を目的として活動してきました。5月に田植えをし、夏は除草作業を行い、大切に育ててきた稲を刈り取り・脱穀しました。

活動を通して食材の知識と感謝を深めたことだと思います。

第14回雲仙市中学校総合体育大会 駅伝競走大会結果



10月3日、トランスコスモスタジアム長崎（長崎県立総合運動公園陸上競技場）及びジョギングコースで雲仙市・南島原市中学校総合体育大会駅伝競走大会が行われました。雲仙市の上位2チームは、県大会の出場権を獲得しました。なお、11月7日の県大会では、男子（愛野中23位、瑞穂中28位）、女子（愛野中16位、国見中24位）という結果でした。

【男子】

- 1位 瑞穂中学校
- 2位 愛野中学校

【女子】

- 1位 愛野中学校
- 2位 国見中学校

秋の叙勲など 雲仙市から2人が受章

11月2日に秋の褒章、11月3日に秋の叙勲が発令され、雲仙市から2人の方が受章されました。誠にありがとうございます。(敬称略)

■旭日双光章【地方自治功労】元 雲仙市議会議員 町田 誠 ■黄綬褒章【業務精励】宮本造園社長 宮本 秀利

令和元年度島原半島地区青年農業者連絡協議会意見発表大会

10月3日、南島原市ありえコレジヨホールで開催された島原半島地区青年農業者連絡協議会意見発表大会にて、島原半島内15名の青年農業者が意見発表を行いました。見事、瑞穂町青年農業者連絡協議会の内田悠生さんが最優秀賞を獲得されました。入賞された皆さんは、2月に開催されます県大会で島原半島代表として発表を行います。

《最優秀賞受賞者》

○内田 悠生(瑞穂町青年農業者連絡協議会)

《優秀賞》

○林田 壮弥(千々石町農業研究会)

○柴崎 悠稀(国見町青年農業者連絡協議会)

○山本 貴秀(吾妻町青年農業者連絡協議会)



牛の品評会(共進会)が開催されました

11月20日、佐世保食肉センターにおいて「第3回島原半島枝肉共励会」が開催されました。この会は、島原半島3市の和牛肥育農家の技術の向上と経営の安定を図り、長崎和牛の銘柄確立を推進し、販路の拡大を目的として行われる牛肉の出来を競う品評会で、肥育農家16戸から36頭の枝肉が出品されました。最高賞である金賞には雲仙市の平野幸一さん(千々石町)の出品牛が選ばれました。

雲仙市内農家の受賞者は次のとおりです。

金 賞 平野幸一さん(千々石町)※最高賞

銀 賞 小川博信さん(千々石町)



平野幸一さん 小川博信さん

雲仙小学校は小浜小学校と統合し、令和2年4月1日から小浜小学校となります

雲仙小学校の児童数の現状や雲仙小学校保護者および雲仙小学校統合検討委員会の意見を踏まえ、教育委員会は両校を統合する方針を決定しました。

そして、本年6月の市議会第1回定例会において、関係条例の改正案が可決成立したことから、令和2年4月1日をもって両校が統合することを正式に決定しました。

現在、両校の児童による交流学习をはじめ、統合に向けて準備を行っています。

閉校に伴い閉校記念誌【1冊1,100円】の発行、閉校記念式典【日時：令和2年2月16日(日)午後1時30分～、場所：雲仙小学校体育館】を開催しますので、ご希望・ご参加の方は、下記に電話でお申し込みください。

閉校記念誌は数に限りがあり、期限までにお申し込みをいただかないと購入が出来ない場合がありますので、お早めにお申し込みください。なお、雲仙小学校区自治会の各世帯には1部無料配布の予定です。

閉校記念誌 申込み 教育委員会総務課 ☎0957-37-3113 申込み期限 令和元年12月27日(金)

閉校記念式 申込み 雲仙小学校 ☎0957-73-2108 申込み期限 令和元年12月27日(金)



雲仙市防災訓練を実施しました!



近年、地震や台風、大雨などの自然災害が激甚化しており、いつ私たちの身に危険が及んでも不思議ではない状況にあります。このような状況の中、万一の場合に備えて、10月27日、みずほすこやかランドにて市防災訓練を実施しました。



地域住民訓練では、避難訓練や初期消火訓練を行いました。大災害が発生したとき、市や消防などの防災機関の活動だけでは手が回らなくなることがあります。こうした場合、自らの判断で避難することや、できる範囲で初期消火などを行うことで被害の防止・軽減を行うことが重要になってきます。



また、国、県、市、警察、消防、自衛隊それぞれの機関が連携して防災対応にあたることを確認しました。市では、さまざまな企業や団体と災害協定を結び、災害時に協力してもらうような取り組みを行っており、今回の訓練にも災害協定締結企業などに参加してもらいました。

12月26日から30日まで、消防団年末特別警戒を実施します

冬は夏に比べて、空気が乾燥し、火災が発生しやすい季節です。火の取扱いに十分注意しましょう。雲仙市消防団では、期間中、広報啓発および夜間巡視を実施し、市民の皆さんに対する防火意識の高揚、火災予防の徹底を図ります。





健康うんぜん21

【キラッと健康！応援プロジェクト】

年末年始は、お酒を飲む機会が増えます お酒は楽しく、健康的に！

「お酒は百薬の長」と言われますが…

適量のお酒は、
食欲増進や血流促進、疲労回復やストレス発散など、
体と心に良い影響を与えます。
しかし、そんなお酒も飲み過ぎれば逆効果です。



過度な飲酒は、
肝臓や膵臓に負担をかけるだけでなく、肥満や高血圧、痛風や糖尿病などの生活習慣病を引き起こし、体に悪影響を及ぼします。
また、お酒を大量に飲み続けると、依存症になるなど、家族や周囲に迷惑をかけます。

上手なお酒との 付き合い方のポイント

お酒の適量を知って飲みましょう！
(1日の適量は、下の図の
いずれか1つになります。)



週に2日、肝臓を
休めましょう！



ワイン2杯
200ml



ウイスキー
(ダブル1杯)
60ml



ビール500ml
中びん1本



焼酎
100ml



日本酒1合
180ml



アルコールと 睡眠について

睡眠障害と飲酒

眠れないからと、お酒の力を借りて何とかしようとする人がいますが、
アルコールには依存性があるので危険です。

寝る前の少量の飲酒は、寝つきをよくする一方、眠りが浅くなることから、
熟睡感が得られにくく結果的に、不眠を引き起こしたり、悪化させたりします。

睡眠障害は、身体だけでなく心の健康にも大きく影響します。眠れずにつらい時は、精神
科や心療内科などに相談しましょう。



健(検)診はお済みですか？



市が行っている令和元年度の健(検)診は、令和2年2月29日で終了します。
各町で実施する集団健診は終了していますので、まだ受診がお済みでない方は、
医療機関で個別健診を受診してください。

生涯において**2人に1人**が**がんにかかると**言われています。
がんや**生活習慣病**は痛みがなく**知らず知らず悪化**します。
健康な人こそ**定期的**に**がん検診**や**特定健診**を受けましょう!!

※個別健診は、実施医療機関へ各自で予約をして受診してください。
健診期間終了前は大変込み合います。
医療機関によっては予約できないこともありますので、
早めの予約・受診をお願いします。

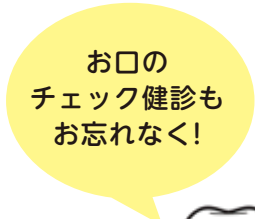

詳しくは、世帯配布の「雲仙市健(検)診のお知らせ」
または、市ホームページをご覧ください。



問 健康づくり課 ☎0957-36-2500

「第58回全日本学校歯科保健優良校表彰」にて神代小学校が、 日本歯科医師会会長賞を受賞!!

10月17日に、山口県にて開催された「第83回全国学校歯科保健研究大会」
の式典の席上において、神代小学校が、『日本歯科医師会会長賞』を見事受賞
しました。

神代小学校の学校保健活動の成果である「永久歯のむし歯ゼロ」「お茶うがい」
「地域に根ざした学校保健委員会」などが高く評価され表彰となりました。
また、長崎県学校保健会「よい歯の学校」優秀校(3年連続の特別表彰)並びに長
崎県学校保健・学校安全推進学校表彰「学校保健の部」優秀校(長崎県教育委員
会表彰)も重ねて受賞し、令和元年11月28日に長崎県学校保健・学校安全研究
協議大会佐世保大会にて表彰されました。



スクールサポーター募集

- 通勤距離が片道2キロメートル以上ある場合は、
報酬とは別に通勤手当が支給されます。
- 申込方法・・・人事課または各総合支所に備え付けの
「嘱託職員申込書」に写真を貼り、必要事項を記入の上、
人事課または各総合支所に提出してください。
(申込書は、市ホームページからダウンロードすることができます。)
※作文試験:原稿用紙1枚(400字)の作文試験。
※作文試験後引き続き面接試験を実施します。
- ◎試験日・・・令和元年12月22日(日)
受付時間は9時から9時20分まで
場 所・・・千々石総合支所
※今回は試験案内および受験票の事前配布は行いませんので、
申込書を提出した人は時間までにお越しください。

スクールサポーター業務 学校教育課(☎0957-37-3113)

業務内容	小・中学校における児童生徒への教育的支援 (学習支援、教育相談、読書活動の推進など)
任用期間	令和2年1月7日～令和2年3月31日
勤務日	月曜日～金曜日(年間210日以内)
勤務時間	校長が指定する時間(1日あたり5時間30分勤務)
勤務場所	市内小・中学校
募集人員	2名
社会保険等	雇用保険
選考方法	作文、面接
報 酬	時給 840円
応募資格	・18歳以上の人で、以下のいずれかに該当する人 ①心身ともに健康な人 ②学校教育への関心が高く子どもが好きな人

申込受付期間 | **12月2日(月)～18日(水)午後5時15分まで**
※土・日曜、祝日を除く ※郵送する場合は申込期間内必着

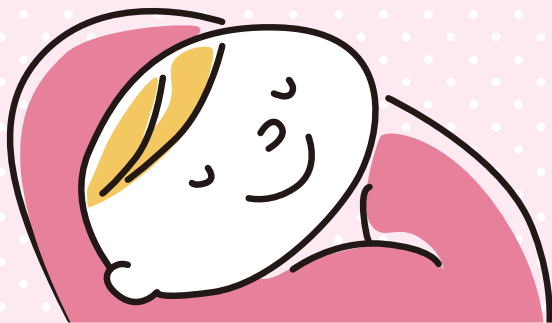

子育て「ホッと」ステーション

未婚の児童扶養手当受給者に対する臨時・特別給付金の手続きはお済みですか!?

児童扶養手当の受給者のうち、未婚のひとり親に対して給付金を支給します。申請期間中に手続きがない場合、支給されませんので、まだお済みでない方はお手続きください。

■支給対象者

以下のすべての要件に該当する者

- ①令和元年11月分の児童扶養手当の支給を受ける父又は母
- ②令和元年10月31日において、これまでに法律婚をしたことがない者
(同日において、事実婚をしていない者又は事実婚の相手方の生死が明らかでない者に限る。)

■必要書類

- ①未婚の児童扶養手当受給者に対する臨時・特別給付金 申請書(請求書)
 - ②戸籍謄本(法律婚をしたことがなく、ひとり親であることが確認できるもの)
- ※その他、審査に必要な書類の提出を求める場合があります。

■給付額

17,500円

■申請期間

令和2年2月3日まで

※詳しい内容や申請書の様式などは市ホームページからダウンロードできます。

問 子ども支援課 ☎0957-36-2500



親子でふれあう楽しいクリスマス (令和元年度第4回交流会のご案内)

市では育児支援として実施している訪問型病児・病後児保育について長崎県看護協会を実施機関に指定しています。そこで看護職のサポーターと登録を頂いているファミリー会員のご家族・子どもさんが顔見知りになり、安心して預けていただくために、同協会では交流会を開いています。お子さま同伴でお気軽におでかけください。

【日 時】12月15日(日) 午前10時30分～正午

【場 所】吾妻町ふるさと会館 2階和室(吾妻町牛口名537-1)

【内 容】「親子でふれあう楽しいクリスマス」
リズム遊び、制作遊び、紙芝居など

【対象者】市の病児保育事業に登録しているファミリー会員
(病児・病後児保育を利用してみたいと思っている方もお気軽にご参加ください)

※託児あり、お子様連れでぜひ遊びに来てください!

QRコード先 <http://www.nagasaki-nurse.or.jp/>

問 長崎県看護協会 病児・病後児保育サポートセンター ☎0957-25-0807



令和2年度 保育所(園)・認定こども園等の入所に関するお知らせ

令和2年4月1日からの新規入所申込の受付を開始します。

■受付期間…令和元年12月4日(水)～令和元年12月27日(金)

※以後も随時受付しますが、申請が遅れると希望施設及び時期に入所できない場合があります。

■受付場所…福祉事務所子ども支援課、市役所本庁総合窓口課、各総合支所地域振興課

※各受付場所が必要書類を受け取ることができます。また、市ホームページからもダウンロードできます。

※1号認定希望の場合は、認定こども園または幼稚園に申込み、内定を受けてからの手続きになります。

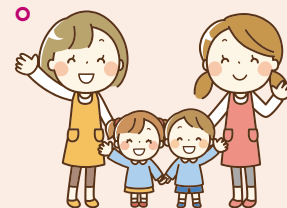

《認定区分と利用できる施設》

認定区分	対象児童	利用可能施設
1号認定(教育利用)	保育を必要としない3歳以上児	認定こども園や幼稚園(市外)での教育を希望する場合
2号認定(保育利用)	就労などにより、保育が必要な3歳以上児	保育園、認定こども園での保育を希望する場合
3号認定(保育利用)	就労などにより、保育が必要な3歳未満児	保育園、認定こども園での保育を希望する場合

令和2年度施設一覧(令和2年4月予定)

令和元年10月31日現在

	町名	保育園等名	電話番号	認定区分			町名	保育園等名	電話番号	認定区分		
				1号	2号	3号				1号	2号	3号
保育園	国見町	土黒保育園	78-2274	—	○	○	小浜町	あすなろ保育園	74-3088	—	○	○
		あさひ保育園	78-2816	—	○	○		恵燈保育園	74-5260	—	○	○
		八斗木保育園	78-3450	—	○	○		北串保育園	74-9014	—	○	○
		神代保育所	78-2813	—	○	○		飛子保育園	74-9056	—	○	○
		中央保育園	78-3125	—	○	○		南串山町	八幡保育園	88-2177	—	○
	瑞穂町	円福寺保育園	77-3000	—	○	○	串山保育園		88-3803	—	○	○
		岩戸保育園	77-3001	—	○	○	南串保育園		88-3317	—	○	○
		洗心保育園	77-2727	—	○	○	国見町	くにみ幼稚園	78-3852	○	○	—
	正覚寺保育園	77-4190	—	○	○	くにみ子ども園		78-2263	—	○	○	
	吾妻町	大福寺保育園	20-0383	—	○	○	吾妻町	うせん辻幼稚園	38-3306	○	○	○
		あそか保育園	38-2151	—	○	○		愛野町	小さき花の幼稚園	36-0063	○	○
		和光幼児園	38-7770	—	○	○	どんぐりこども園		36-2118	○	○	○
	愛野町	愛野保育園	36-0131	—	○	○	千々石町	なかよしこども園	37-3017	○	○	○
		すぎのこ保育園	36-1772	—	○	○	小浜町	小浜こども園	76-0117	○	○	○

現況届の受付について

現在、保育所等を利用中の方で、令和2年度も引き続き利用を希望される場合は、「現況届」の手続きが必要です。手続きに必要な書類は、令和2年1月初旬に該当世帯へ郵送します。

■受付期間…令和2年1月8日(水)～令和2年1月31日(金)

※転園する場合は、「退所届」の提出と「新規入所申し込み」の手続きが必要となります。

問 子ども支援課 ☎0957-36-2500

12月 うれん ぐらしのカレンダー

- 午前の相談(受付/午前9時30分～10時30分、12月の対象/H30.12～R17生)は参加自由。午後の相談対象者には、通知を送付しています。(受付/午後1時30分～1時45分)
- 対象者には、通知を送付していません。(受付/午後1時～1時15分)
- お問合せは、地域づくり推進課(☎38-3111)までご連絡ください。
- の申込は前日までに保護課(☎36-2500)までご連絡ください。
- の予約は消費生活センター(☎38-7830)までご連絡ください。

医…休日在宅当番医(午前9時～午後5時)

※行事などは変更になることがありますので、あらかじめご了承ください。

日	月	火	水	木	金	土
1	2	3	4	5	6	7
<ul style="list-style-type: none"> 梅津医院 (国見町☎78-5156) 菅医院 (小浜町☎74-2457) 	<ul style="list-style-type: none"> 赤ちゃん健康相談(南串山保健福祉センター) 遺言・契約等法律相談(午後1時～4時、小浜総合支所) 	<ul style="list-style-type: none"> 赤ちゃん健康相談(愛野山保健福祉センター) 遺言・契約等法律相談(午後1時～4時、小浜総合支所) 	<ul style="list-style-type: none"> 赤ちゃん健康相談(愛野保健福祉センター) 	<ul style="list-style-type: none"> 赤ちゃん健康相談(国見農村環境改善センター) 特設人権相談所(午前10時～午後3時、各町定例相談開設場所) 	<ul style="list-style-type: none"> 赤ちゃん健康相談(瑞穂町公民館) 献血(午前9時30分～11時、午後0時30分～4時、千々石総合支所) 	
8	9	10	11	12	13	14
<ul style="list-style-type: none"> 松本内科医院 (国見町☎65-3333) 京泊馬場医院 (南串山町☎88-2050) 	<ul style="list-style-type: none"> 行政相談(午後1時～4時、千々石総合支所) 	<ul style="list-style-type: none"> 1歳6か月児健康診査(愛野保健福祉センター) 	<ul style="list-style-type: none"> ハローワーク巡回相談(午前10時30分～午後3時15分、千々石保健センター) 夜間無料司法書士相談会(午後6時～9時、雲仙市役所) 行政相談(午前9時～正午、国見総合支所、午後1時～4時、小浜総合支所、南串山総合支所) 	<ul style="list-style-type: none"> 行政相談(午前9時～正午、瑞穂総合支所、雲仙市役所、愛の夢未来センター) 		
15	16	17	18	19	20	21
<ul style="list-style-type: none"> びあサポートらんぜん(午後1時30分～3時30分、愛の夢未来センター) 前田内科胃腸科医院 (瑞穂町☎77-3089) 天野医院 (千々石町☎37-2015) 		<ul style="list-style-type: none"> 1歳6か月児健康診査(愛野保健福祉センター) 				<ul style="list-style-type: none"> 休日無料司法書士相談(午前10時～午後3時、雲仙市役所)

22	23	24	25	26	27	28
<ul style="list-style-type: none"> よこた医院 (瑞穂町☎77-2000) 木戸医院 (小浜町☎74-2046) 	<ul style="list-style-type: none"> 献血(午後1時～3時30分、小浜総合支所) 	<ul style="list-style-type: none"> 献血(午前9時30分～11時、午後0時30分～4時、雲仙市役所) 				
29	30	31	年末の交通安全県民運動(12月16日～25日)			
<ul style="list-style-type: none"> 松尾胃腸科外科医院 (国見町☎78-1000) 菅耳鼻咽喉科 (南串山町☎88-3131) 						<p>スローガン『その酒で 失う信頼 家族の未来』次の3項目を重点に広報啓発活動などが実施されます。</p> <p>○飲酒運転の根絶 ○高齢運転者の交通事故防止 ○子供と高齢者の安全な通行の確保</p> <p>期間中は市内各所で広報啓発活動などが実施される予定となっています。市民の皆様のご理解とご協力をお願いします。</p> 

休日在宅歯科当番医

(診療時間/午前9時～12時)

医療機関名	所在地	電話番号	医療機関名	所在地	電話番号
鶴田歯科医院	愛野町	36-7611	まさ歯科あづま	吾妻町	20-0188
松藤歯科医院	島原市	62-7355	前川歯科医院(深江町)	南島原市	72-2055
畑中歯科医院	愛野町	36-3535	朝永歯科医院	吾妻町	38-3030
山口歯科医院	島原市	62-3016	さとう歯科クリニック(有家町)	南島原市	82-1771
寺田歯科医院	愛野町	36-2322	土井歯科クリニック	吾妻町	38-6400
泉歯科医院(深江町)	南島原市	72-2066	あざらデンタルクリニック(有家町)	南島原市	82-2352

健康テレホンプログラム

月曜日	火曜日	水曜日	木曜日	金曜日	土・日曜日
禁煙外来	中高年の膝の痛み	子どもの発達について	尋常性乾癬	口腔ケアでインフルエンザを予防しよう	おしっこに血が混じったら～血尿は体の赤信号～

【フリーダイヤル】☎0120-555-203 (携帯電話不可)
 【長崎】☎095-826-5511

健康テレホンサービスは12月27日をもって放送を終了します

ひきこもりに関する電話相談

長崎県南保健所 ☎0957-62-3289

子どもに関する電話相談(PHS、IP 電話からはつながりません)

市教育委員会「親子ホットライン」……………☎0120-96-7947
 市福祉事務所「家庭ホットライン」……………☎0120-928-471
 県教育委員会「24時間子供SOSダイヤル」……………☎0120-0-78310
 県医療政策課「小児救急でんわ相談」(午後6時～午前8時、日祝日全日)☎#8000

長崎県男女共同参画推進センター ざらりあ

家庭・職場・人間関係などに関する電話相談

一般相談窓口 ☎095-822-4730 男性相談窓口 ☎095-825-9622
 ※一般相談窓口 受付時間 午前9時～午後5時(祝日・年末年始除く) 女性相談員が相談をお受けします。
 ※男性相談窓口 受付時間 毎月第2・4水曜日 午後6時～9時 男性相談員が相談をお受けします。

『自分作り』『仲間作り』を始めませんか？
申込み受付は、平日午前9時～午後5時です。
皆様のご応募お待ちしております。

サンタさんからの、プレゼント～！？
～映画で楽しく、メリークリスマス♪～

映画「楽しいムーミン一家・ムーミン谷の春」「ニャーゴ」「がんばれスイミー」を上映します。
【日時】 12月21日(土) 午前10時～正午
【対象】 幼児から一般(どなたでも鑑賞できます)
【参加費】 無料
【場所】 瑞穂町公民館 集会室
【問合せ】 生涯学習課 瑞穂駐在 ☎0957-77-2125
【申込先】 申し込みは不要です。直接会場へおいでください。

かるかん饅頭作り教室

九州特産の和菓子「軽羹(かるかん)饅頭」を作ってみませんか？
年末年始のお菓子として、自宅でも手軽に作るコツを学びましょう。
【日時】 12月21日(土) 午後2時～4時
【対象】 一般【定員】 12名(先着順)
【講師】 山口 君栄氏【参加費】 300円(材料費)
【持参品】 エプロン、三角巾、手拭用タオル、筆記用具
【場所】 瑞穂町公民館 調理室
【申込先】 生涯学習課 瑞穂駐在 ☎0957-77-2125
【申込期間】12月5日(木)～13日(金)

令和初のお正月を飾る、フラワーアレンジメント

令和初のお正月を、季節の花で迎えてみませんか？
お正月向けに、素敵にアレンジしてみましょう♪
男性も大歓迎です！お気軽にご参加ください。
【日時】 12月22日(日) 午後8時～9時
【対象】 一般【定員】 15名(先着順)
【講師】 中島 康之氏(なかしま花店 店主)
【参加費】 2000円(材料費)
【持参品】 園芸用はさみ・筆記用具
【場所】 瑞穂町公民館 集会室
【申込先】 生涯学習課 瑞穂駐在 ☎0957-77-2125
【申込期間】12月5日(木)～18日(水)



ゆったりヨガでリラックス

やさしいポーズや呼吸法で、日頃使わない筋肉をムリなく
動かしながら身体と心をリラックスさせましょう♪
お正月明けの運動不足解消にもおすすめです！
【日時】 1月11、18、25日(各土曜 全3回)午前10時～正午
【対象】 一般(内容は初心者向けです)
【定員】 10名(先着順)
【講師】 大宮 広美氏(国際ヨガ協会認定トレーナー)
【費用】 無料
【持参品】 タオル・ヨガマットまたは
大きめのバスタオル・飲み物(水分補給用)
【場所】 吾妻町ふるさと会館 2階和室
【申込先】 生涯学習課 吾妻駐在 ☎0957-38-3108
【申込期間】12月5日(木)～23日(月)



郷土料理教室～南串の『押し寿司』&『がね揚げ』おいしさのヒケツ大公開！～

むかし冠婚葬祭の時には、南串のどこの家でも作られていた『押し寿司』と『がね揚げ』のおいしい作り方を皆さんに伝授します！
懐かしいふるさとの味を、おうちで再現してみませんか？どうぞお気軽にご参加ください♪
(注:『がね揚げ』とはサツマイモの天ぷらで、揚げた時の形が「がね(カニ)」に似ていることからこの名前がつけました。カニは一切使用しておりません。)
【日時】 1月15日(水) 午前10時～午後2時
【対象】 一般【定員】 16名(先着順)
【参加費】 500円程度(材料費)
【持参品】 エプロン、三角巾(バンダナ)、手拭用タオル、筆記用具
【場所】 南串山保健福祉センター(調理実習室)
【申込先】 生涯学習課 南串山駐在 ☎0957-88-3114
【申込期間】12月9日(月)～1月8日(水)



雲仙市図書館からのお知らせ

◆冬のおはなし会「ぬくぬく」

【日時】12月14日(土)午後2時～3時
【内容】おはなしのへや ぐりとぐらによるおはなし会です。
入場無料・申込み不要です。



年末年始の休館 12月28日(土)～1月3日(金) 1月4日(土)～通常開館

問 雲仙市図書館 ☎0957-78-3977

島原半島ユネスコ世界ジオパーク

つなごう!未来へ 地域を繋ぐ溶岩 —北有馬町の石橋群—

九州は全国的に見ても石橋が多い地域で、特に美しい弧を描くアーチ式の石橋はその9割が九州に存在するとも言われています。島原半島にも多くの石橋がありますが、中でも南島原市北有馬町は、美しい石橋が複数見られる地域です。

北有馬町内には少なくとも10の石橋があります。中でも、有馬川の支流に架かる荒田下橋、田中橋、元平橋、坂下橋、面無橋の5つの石橋群は、地方の近代化を象徴する価値をもつとされ、平成31年2月14日に「有馬の石橋群5橋」として、長崎県の有形文化財に指定されています。

これら5つの橋のうち、江戸時代後期に架けられたとされる面無橋には安山岩が、明治～大正時代に架けられた残りの4橋には玄武岩が用いられています。つまり、石橋をつくるのに適した石材としての溶岩が容易に手に入ったことが、この地域に石橋が発達した理由の一つです。しかし、この地域に石橋があるのは別の理由もあります。それは、橋を架けなければ渡ることができない川が存在です。

北有馬町付近には、約50万～30万年前にもたされた雲仙火山の噴出物や、海などにたまってできた、さらに古い時代の地層が分布しています。これらの地層は、島原市有明町から南島原市深江町に分布する15万年前よりも新しい時代につくられた地層に比べて水を通しにくいいため、降った雨の多くは地面にしみこまずに地表を流れます。地表を流れる水はやがて集まり、川となって大地を削ります。北有馬町付近は長年にわたって大地が削られ続けたため、谷が発達しました。そこで人々は道を確認するために、洪水が起きれば流されてしまう木の橋ではなく、あえて手間のかかる石橋を架け、互いの交流を維持したのでしょう。



写真 南島原市北有馬町にある元平橋。大正10年に架けられたこの石橋は、玄武岩を組んでつくられています。

島原半島をつくった溶岩は、地域を繋ぐ架け橋として、今も地域の交流を支えています。

第37回「ジオ空教室」開催！

島原半島の歴史・文化・自然、そしてそれらをつくりだしたジオの魅力をも、その道のプロが毎回たのしく紹介します。ふるってご参加ください！

【日時】12月19日(木) 午後1時30分～3時30分(受付開始:午後1時～)

【集合場所】舞岳山荘 駐車場(島原市有明町大三東戊5580-2) 【参加費】無料 【定員】20名

【講師】大森 清美 氏(三益製薬株式会社 代表取締役)

【題目】シマバライチゴ摘み体験！

【内容】長崎県天然記念物のシマバライチゴ。採取体験・試飲・試食を通してシマバライチゴを愉しみます。

【締切】12月16日(月)まで 【服装等】動きやすい服装、軍手、園芸用ゴム手袋

【申込・問】島原半島ジオパーク協議会事務局 ☎0957-65-5540/info@unzen-geopark.jp

雲仙市ふるさと納税のPRにご協力ください

雲仙市では、雲仙市出身者や市外在住で雲仙市を応援したいという方を対象に、ふるさと納税に取り組んでいます。お預かりしました寄附金は、子育て支援や農水産業振興などの事業に活用させていただきます。市外にお住まいの親戚の方やご友人の皆様にも、雲仙市ふるさと納税のご紹介をお願いします。パンフレットやチラシが必要な場合は政策企画課へご連絡ください。



問 政策企画課 ☎0957-38-3111

通学支援事業について

特別支援学校への通学に係る保護者の負担軽減、児童・生徒の自立促進を目的として現在8名が利用しています。通学時にヘルパーが付き添い、必要な支援を行います。

保護者の方から、「送迎のために仕事の退職を考えていたとき、この制度を教えて頂き大変助かっています。ヘルパーさんに一緒に行ってもらえることで安心安全に通学できているのが一番ありがたいです。学校・家族・福祉事業所と一体的な連携を図ることが出来ました。」とのことでした。詳しくはご相談ください。

障害者巡回相談のお知らせ

障害者相談支援事業所「はあと」は、障がいのある方やその家族を対象に毎月巡回相談を行っています。

【日時・場所】

12月9日(月)瑞穂町公民館

時間:午後1時30分～4時(予約不要・無料)

視覚に障害のある方に生活訓練への参加PRをお願いします！

点字教室や歩行訓練、ボランティアとの交流会などを行っています。マイクロバスでの無料送迎も行っています。

お問い合わせは雲仙市社会福祉協議会(☎0957-36-3766)または福祉課障害班までご連絡ください。

【開催日・会場】(参加費無料)

12月4日(水)愛野農業研修センター

12月11日(水)愛野保健福祉センター

※すべて、午前10時～午後2時30分(点字教室)

県南障害者就業・生活支援センター「ぱれっと」

出張相談会のお知らせ

県南障害者就業・生活支援センター「ぱれっと」は、障がいのある方の就労・生活に関する相談をお受けします。当事者の方・ご家族・又は雇用主の方、お気軽にご相談ください。秘密は厳守します。

【日時場所】12月18日(水)愛野保健福祉センター

時間:午後1時～4時まで(予約不要・無料)

やってみよう!～ワンポイント手話～

※毎月、基本的な手話の一つをご紹介します。



【解説】

両手左右の指先を
少しだけ曲げて
胸に向け交互に上下させる。
※表情も楽しそうに!



誰もがお互いに尊重し、支え合い、地域社会において安心して暮らすことができる雲仙市を目指して、雲仙市手話言語条例が、平成31年4月1日に施行されました。

広報うんぜん音訳CDの配布と貸出について

【音訳CDの配布】身体障害者手帳(視覚に障害のある人)をお持ちの人に無料で配布しています。ご希望の方は福祉課までご連絡ください。

【音訳CDの貸出】貸出期間は2週間です。福祉課・総合窓口課・各総合支所地域振興課、雲仙市図書館および各公民館図書室で貸し出しています。

雲仙市地域自立支援協議会 就労部会だより

(福)星のくま ワークセンターあいの 紹介

「ほのぼのと しあわせになろう のんびりと くじけるな！ まけるな！！」の理念のもと、地域の中で自分らしさを大切にしながら仲間と共に切磋琢磨し、より高い工賃や一般企業への就職を目指して活動を行っています。

- ◆サービス種別:就労継続支援B型 ◆定員:20名
- ◆開所日:月～土(祝日含む) ◆送迎サービス:有り
- ◆サービス実施地域:雲仙市、諫早市、島原市(その他の県内市町は要相談)
- ◆生産活動

- ★アイロンプレス班…雲仙市内や県内の縫製会社より製品を預り、アイロンがけやたたみ作業を行っています。
- ★厨房班…栄養士が立てる献立に沿って、星のくまで提供している昼食や行事食を切込みから調理、配膳、片付けまで行っています。
- ★箱班…雲仙市内にある会社の菓子箱の組立作業を行っています。お菓子の数により箱のサイズが違っており、現在3種類の箱を納品に合わせて作っています。
- ★加工班…雲仙市内の青果会社から預った玉ねぎを、エアガンと包丁で皮をむく作業や無農薬で栽培されているオリーブの葉摘み作業を行っています。
- ★施設外就労…雲仙市内の食品加工会社や畑へ出向き、地域の中で地域の方々と共に就労し、就労意欲と意識の向上を図っています。

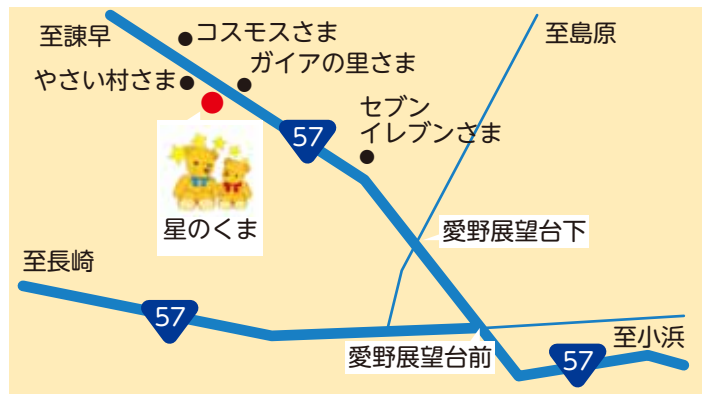

愛野町乙 2336-1

問 (福)星のくま ワークセンターあいの ☎0957-27-5525

雲仙市地域自立支援協議会 子ども支援部会だより

～放課後等デイサービス事業所のご紹介～

「星のくま」に高学年の子供たちを中心として平成30年4月に開所しました「アクティビティセンターあいの」は、学習や社会体験のほか、自分たちで色々なことを計画し、調理実習や工場見学・野菜の栽培収穫体験などを行っています。体験を重ねるごとにまた一回り成長した子供たちの姿を見ることができ、うれしくもあり、また頼もしく感じています。

一方、「キッズステーションあいの」では低学年の子供たちが増え、賑やかに過ごしています。職員も作業療法士等の専門職も加わり多面的な支援を行っていますので、子供たちはお友達との関わり方や外出時のマナーなど多くのことを身に付け、日々成長しています。

「星のくま」は愛野展望台より57号線を諫早方面に行ったところであり、青い看板が目印です。いつでも見学できますのでお気軽にお立ち寄りください。



問 「アクティビティセンターあいの」
「キッズステーションあいの」
〒854-0302
愛野町乙2336番地1
☎0957-36-7575

介護 予防

令和元年度介護予防フォーラムin雲仙(地域包括支援センター主催)が開催されました

はじめよう! 続けよう! 介護予防! ～ 声かけ合って笑顔の輪を広げよう～

10月19日、国見町文化会館で介護予防フォーラムが開催され、基調講演「介護予防と地域づくり」シンポジウム「人と人がつながる地域づくり」が行われました。ころばんごと がんばらんば体操(介護予防)教室からも多くのメンバーがシンポジストの応援に駆けつけました。

長崎大学名誉教授

一般社団法人是真会長崎リハビリテーション病院センター長
まつさか のぶお

松坂 誠應先生によるお話

2025年には、高度経済成長の担い手となった団塊の世代(第一次ベビーブーム世代)が後期高齢者になります。島原広域圏の高齢化率は、2020年37.2%、2025年には40.1%が高齢者になるとされています。地域包括ケアにおける共助や公助が限界を迎えるため、これからは**自助・互助**が推奨されています。



松坂 誠應 先生



- ・自分のことを自分でする。
- ・自らの健康管理(セルフケア)など



- ・ボランティア活動
- ・住民組織の活動 など

あなたができるボランティアはありませんか？

- ①好きなこと・特技を生かす。
 - ②自分の経験を生かす
 - ③毎日、生活の中でしていることを生かす
- ☆☆気楽にできることを行う☆☆



なごやか会による国見ヨカトコ音頭合唱



ボランティア宮崎氏による歌に合わせた体操



ボランティアによる受付



客席応援

シンポジストからのメッセージ

- 藤本平八郎…座右の銘は人生訓「人は大きく、己は小さく、心は丸く、腹は立てずに、気は長く。」
- 宮崎 洋子…「積極的に外に出かけよう」「人とのつながりをもとう」「人とよく話し、よく笑おう」
- 山本 恵子…共生社会。高齢者と障害者が共に支え合える交流は効果的。
- 北嶋 良子…住み慣れた町で、いつまでも自分らしく、元気で生き活きと暮らすために元気なうちから介護予防。



シンポジスト4名

問 福祉課 ☎0957-36-2500

男女が互いを認め合い、
尊重し、協力し合うまち
雲仙市

はぴねす通信



問 雲仙市
男女共同参画センター
(地域づくり推進課内)
☎0957-38-3111

第3次男女共同参画計画数値目標の達成状況について

	指標	基準年度	基準値	実績値 (H30)	目標値 (R4)	達成率
1	市の審議会などの女性委員の割合	平成 28年度	22.3%	22.2%	32.0%	69.4%
2	市の管理職(課長級以上)に占める女性の割合		3.8%	1.9%	7.0%	27.1%
3	ワークライフバランスや処遇改善に取り組んでいる企業数		2件	2件	20件	10.0%
4	保育所等の待機児童		0人	0人	0人	—

雲仙市では平成30年3月に第3次雲仙市男女共同参画計画を策定し男女共同参画を推進するための各種施策に取り組んでいます。

計画を総合的に推進し、実効性のあるものとするため令和4年度を目標値の達成年度とする24の指標を設定しており、今回は、そのうちの4つの指標を紹介しています。

計画では、「あらゆる分野における男女共同参画」を基本目標のひとつに掲げています。指標のうち、「市の審議会などの女性委員の割合」や、「市の管理職に占める女性の割合」の達成率をみると平成30年度の実績値は基準値を下回る厳しい状況です。

女性の活躍を推進するにあたって、女性の負担が増えるだけではないかという意見も聞かれます。女性の活躍を推進するためには、女性が生涯をとおして働きやすい環境を整えることが大切であると共に、暮らしを支える仕事の時間と家事・育児、地域活動など生活のための時間の調和を図るワークライフ・バランスについての理解を男女ともに深める必要があります。

みなさんも、家庭・地域・職場など身近なところで女性の活躍やワークライフ・バランスについて話し合ってみませんか。

※達成状況は、雲仙市ホームページに掲載しています。

くらしの情報通信 Case-32

雲仙市消費生活センター ☎0957-38-7830

困ったときは
消費生活センターへ
すぐ相談!

今月のテーマ

令和2年用 門松カードの販売

長崎県新生活運動協議会では、「暮らしの簡素化」や「省資源・ごみの軽量化」のために新生活門松カードを頒布しています。

このカードは、昭和32年に松の木などの保護と伝統文化の継承のために始まり、現在は環境に優しい再生紙を利用した門松カードとなっています。

多くのみなさまのご利用をお願いします。

- ★価格 1組(2枚)100円
- ★販売期間 令和元年12月2日(月)～20日(金)まで
- ★販売場所 雲仙市消費生活センターおよび各総合支所地域振興課にて販売します。

自治会など各種団体でまとめて購入することもできます。

(ただし、在庫によっては即日受け渡しが出来ない場合があります。)

来年は
ねずみ年



国民年金からのお知らせ

年金生活者支援給付金請求書の提出はお済みですか？

年金生活者支援給付金は、公的年金等の収入や所得額が一定基準額以下の年金受給者の生活を支援するために、年金に上乗せして支給されるものです。

受け取りには請求書の提出が必要です。

■対象となる方

◇高齢基礎年金を受給している方
以下の要件をすべて満たしている必要があります

- ・65歳以上である
- ・世帯員全員が市町村民税が非課税となっている
- ・年金収入額とその他所得額の合計が約88万円以下である

◇障害基礎年金・遺族基礎年金を受給している方

以下の要件を満たしている必要があります

- ・前年の所得額が約462万円以下である

■請求手続き

①平成31年4月1日以前から年金を受給している方
対象となる方には、日本年金機構から請求手続きのご案内が9月に発送されています。

同封のはがき(年金生活者支援給付金請求書)を記入し提出してください。

②平成31年4月2日以降に年金を受給しはじめた方
年金の請求手続きと併せて年金事務所または市役所で請求手続きをしてください。

※令和元年12月27日(必着)までに請求された場合、令和元年10月分からの支給となります。令和2年1月以降に請求が遅れますと、請求した月の翌月分からの支給となりますので、速やかな請求手続きをお願いします。

■日本年金機構や厚生労働省を装った不審な電話や案内にご注意ください。

日本年金機構や厚生労働省から、口座番号をお聞きしたり、手数料などの金銭を求めることはありません。

問 給付金専用ダイヤル ☎0570-05-4092(ナビダイヤル)

○諫早年金事務所 ☎0957-25-1662

○総合窓口課保険年金班 ☎0957-38-3111

または最寄りの各総合支所地域振興課

令和2年度の社会体育施設等の早期利用予約を受付けます。

社会体育施設の利用申請は、利用日の前月からの受付となっていますが、恒例の地域の行事やスポーツ大会など、一定の条件を満たす行事などについては、早期の予約を受け付けます。詳しくは、教育委員会スポーツ振興課または各駐在窓口にご相談ください。

受付期間: 令和元年12月2日～令和2年2月29日(以降も随時受付ます)

【注意事項】

※市主催・共催行事を優先する場合があります。

※あくまで「予約」であり決定ではありません。

※予約の希望が重複した場合は、希望者双方で調整をお願いすることとなります。

問 スポーツ振興課 ☎0957-37-3113

雲仙市税・保育料がLINEでお支払いできます！

令和元年12月1日から、コミュニケーションアプリ「LINE」の決済サービス「LINE Pay請求書支払い」でも、納付書の支払いができるようになりました。

納付できる税等

- 市県民税(普通徴収) ●固定資産税 ●軽自動車税
- 国民健康保険税 ●保育所保育料



注意事項

○手数料は無料です。(ただし、アプリ使用時の通信料は利用者負担となります。)

○領収書は発行されません。(なお、納付期限までに納付された軽自動車税についての軽自動車納税証明書(継続検査用)は、6月下旬頃に送付いたします。)

○税金の納付ではポイントは付与されません。

○利用限度額: 納付書1枚あたり30万円

LINEアプリのダウンロードはこちらから

Google Play App Store



問 収納推進課 ☎0957-38-3111

2020年版 県民手帳を販売

「安い!」「便利!」「情報いっぱい!」でおなじみの長崎県民手帳を好評発売中です!

県民手帳には、各種統計や県内各地の行事が掲載され、日記としても便利な一冊です。

県内観光施設等割引一覧付きとなっています。ぜひ、お求めください。

販売期限 令和2年1月31日(金)

販売場所 政策企画課または各総合支所地域振興課

販売価格 1冊600円(税込)

表紙の色 スカイ(ブルー) 大きさ 9cm×16.5cm

問 政策企画課 ☎0957-38-3111

ヘルプマーク、ヘルプカードについて

ヘルプマーク、ヘルプカードは、義足や人工関節を使用している人、内部障害の人、または難病の人など、援助や配慮を必要としていることが外見からは分かりにくい人が、身につけることで、周囲に配慮を必要としていることを知らせるためのものです。

マーク等を身につけている人を見かけた場合は、電車やバス内で席をゆずる、困っていると思われる時は声をかけるなどの援助や配慮をお願いします。

問 福祉課 ☎0957-36-2500



就学援助事業の入学前支給について

令和2年度小・中学校入学に関して就学費用に経済的理由でお困りの保護者の皆様に、新入学用品の購入にかかる経費の一部の援助を行います。 ※認定には一定の基準があります。

援助を受けることができる方

- ①令和2年度小学校入学予定者の保護者
 - ②令和2年度中学校入学予定者で、令和元年度就学援助事業の認定を受けている児童(小学6年生)の保護者
- ※認定を受けていない児童の保護者で、援助を希望する場合は、認定を受ける必要があります。

援助費の内容

小学校入学予定者…50,600円
 中学校入学予定者…57,400円

提出書類

「就学援助申請書」のほか申請理由に関する書類の写しなどが必要です。申請書は、学校教育課や生涯学習課各駐在に備え付けてあります。市ホームページからもダウンロードできます。

提出場所 学校教育課、生涯学習課各駐在

提出期限 令和元年12月27日(金)まで
問 学校教育課 ☎0957-37-3113

ハローワーク諫早巡回相談が開催されます!

ひとり親家庭のお父さん、お母さんを対象に、ハローワーク諫早の巡回相談が**毎月第2水曜日**に実施されます。就職活動中の人、転職を考えている人、お気軽にご相談ください。

日時12月11日(水)午前10時30分～午後3時15分
 場所 雲仙市福祉事務所(千々石庁舎内)
 対象者 ひとり親家庭のお父さん、お母さん
 内容 職業相談、職業紹介 一人45分程度
 *事前に電話予約してください。
問 子ども支援課 ☎0957-36-2500

自立相談支援事業

しごとやくらしの
 困りごとありませんか?

- なかなか仕事が見つからない
- 働いたことがなくて不安
- 家族のことで悩んでいる

あなたの生活・お金・仕事に関する悩みを解決へ向けて支援いたします。
 一人で抱え込まずにまずはお電話を!



問 保護課 ☎0957-36-2500

★国保ワンポイントアドバイス★

健診はお済みですか?

年に1回、定期的なメンテナンスとして「健康診査」(40歳～74歳までの人は特定健診)を受ける時が、自分の体の状態を知り、生活習慣を見直す絶好の機会です。

「今年度の集団健診は受けそびれているけど…」という方もまだ、大丈夫!

令和2年2月末までは医療機関で個別に健診を受けることができます。(受診できる医療機関はお問合せ下さい。)

また、受診後に健診結果表を、総合窓口課保険年金班または各総合支所窓口へお持ちいただければ市指定ゴミ袋(可燃ごみ(大))をお渡ししています。

大事なあなたの明日のために…年に1回、健診を受けましょう!



国保で
 ホツ!



国保の新しいマスコット
 キャラクターです。
 どうぞよろしく!!

問 総合窓口課 ☎0957-38-3111

雲仙市入札参加資格審査申請の定期受付について

市が発注する「建設工事」および「建設コンサルタント等業務」の入札・見積に参加を希望する方を対象に、入札参加資格審査申請の定期受付を行っています。

申請区分

- ①建設工事 ②建設コンサルタント等業務

受付期間

令和元年11月1日(金)～令和2年1月24日(金)

※土・日および祝日を除く午前9時～午後5時

※全ての区分で電子申請システムを活用した書面申請とします。

※詳しくは、市のホームページ「入札・契約情報」をご覧ください。

有効期間

- ①建設工事、②建設コンサルタント等業務

令和2年4月1日～令和3年3月31日(1年間)

問・提出 契約検査課 ☎0957-38-3111

創業昭和 四年

シロアリ駆除

松尾白蟻

南島原市加津佐町 0957-87-5112
 雲仙市小浜町飛子 0957-74-9865

雲仙市・豊野町

<5し> 無料法律相談

交通事故 保険関係 相続関係 家庭問題(離婚・相続・養育費)
 刑事事件 借金問題 労働問題 不動産関係(賃貸トラブルなど)

予約制 愛野保健福祉センターにて 無料法律相談を
月1回(土曜日)開催中 ※開催日時についてはお問い合わせください

松尾家臣法律事務所 ☎092-731-2051
 弁護士 松尾 康臣 豊野町出身/昭和31年 諫早高校卒業 (受付平日17時30分まで)
 メールでのお問い合わせは → matsuo201503@gmail.com

「ごみ」と「し尿」に関する年末年始の業務日程について

家庭ごみの収集について

各世帯に配布している「環境カレンダー」のとおり、ごみステーションに出して下さい。

なお、年末年始はごみの量が多いため、収集に時間がかかります。必ず収集日の午前8時までにごみステーションに出して下さい。時間外に出されたごみは収集できません。

問 環境政策課 ☎0957-38-3111

各施設へのごみの直接持ち込みについて

【可燃ごみ】

年末は12月31日(火)まで

※29(日)・31日(火)の受け入れは正午までとなります

年始は1月4日(土)から

問 西部リレーセンター ☎0957-27-5600

【不燃ごみ】

年末は12月28日(土)まで、年始は1月6日(月)から

問 県央不燃物再生センター ☎0957-23-3892

※島原リサイクルプラントへの持ち込みはできませんのでご注意ください。

し尿のくみ取りについて

年末は12月28日(土)まで

年始は1月6日(月)から

問 国見、瑞穂、吾妻、愛野地区にお住まいの方

雲仙市環境センター ☎0957-78-2817

千々石、小浜、南串山地区にお住まいの方

環境政策課 ☎0957-38-3111

月日	可燃ごみ	不燃ごみ	し尿くみ取り
12月28日(土)	通常開設(午前8時30分～ 正午)	通常開設 (午前8時30分～ 11時30分)	通常開設 (午前8時30分～午後4時30分)
12月29日(日)	臨時開設(午前8時30分～ 正午)	休	休
12月30日(月)	臨時開設(午前8時30分～午後4時)		
12月31日(火)	臨時開設(午前8時30分～ 正午)		
1月1日(水)～3日(金)	休		
1月4日(土)	通常開設(午前8時30分～ 正午)	通常開設 (午前8時30分～午後4時30分)	通常開設 (午前8時30分～午後4時30分)
1月5日(日)	休		
1月6日(月)	通常開設 (午前8時30分～午後4時)	通常開設 (午前8時30分～午後4時30分)	通常開設 (午前8時30分～午後4時30分)

3010 運動の励行について

年末年始は忘新年会など、宴会の席が多くなる季節です。その際に発生する食べ残しが、大量の食品ロスになることが社会問題となっています。市では食品ロスの発生を抑制すべく、宴席の始まりから30分および終了の10分前は自分の席でしっかり食事を味わいましょうという「3010運動」の励行を推奨しています。おいしく食事をいただいて、食品ロスの抑制にご協力をよろしくお願いします。

問 環境政策課 ☎0957-38-3111

家族葬 ¥250,000～
一般葬 ¥350,000～

事前相談 無料受付中 会員募集中

心に残る感動のセレモニーを
どこよりも低料金で、どこよりも心こめて、きめ細かいサービスを提供いたします。

雲仙市民斎場
Fiore かなはま

お気軽にお問い合わせください
Tel. 0957-74-2871

24時間受付可能
収容人数：250名
駐車場150台完備

住所：雲仙市川崎町3-4-2 http://funeral-fiore.com/

保険の見直し・相談

保険のことなら何でも答え
てくれる相談窓口で、何度
相談しても一切
料金がかりま
せん。まずは、
「広報うんぜん
を見た」と言っ
て電話予約を。

保険クリニック
雲仙国見店

☎0120-309-929

営業時間：10時～19時
お盆・年末年始
長崎県雲仙市国見町
土黒甲83-2

専業代理店：有隣会社さんさ

「広告」

■12月自然観察会「雲仙裏道散歩〜礼の原〜」

開催日時 12月15日(日)午前9時30分集合
 集合場所 雲仙お山の情報館(小浜町雲仙320)
 受付 12月1日(日)午前9時より電話にて受付開始
 参加費 大人5000円、小学生3000円
 問・申込 雲仙お山の情報館 ☎0957(73)3636

■雲仙諏訪の池ビジターセンター行事

★こま作り!
 日時 令和元年12月26日(木)〜31日(火)、令和2年1月2日(木)〜5日(日)午前10時〜午後4時
 参加費 1000円
 申込 当日までに電話またはカウンターにて申込

★お手軽バードウォッチング
 日時 12月1日(日)7日(土)8日(日)15日(日)21日(土)22日(日)28日(土)〜31日(火)1月2日(木)〜5日(日)午前10時〜午後3時の好きな時間帯
 参加費 無料
 定員 1回1グループ2名より

申込 前日までに電話または直接申込
 ★太陽観察会
 日時 12月14日(土)1月1日(水)午前10時〜11時30分
 申込・参加費 不要
 ★星空観察会

日時 毎週金曜〜日曜および12月27日(金)〜1月5日(日)晴天時 午後7時30分〜9時
 予約・料金 不要
 問 雲仙諏訪の池ビジターセンター ☎0957(76)5010

■「神代を史ろう会」講演会『大岳地獄物語を紐解く』
 日時 12月8日(日)午後1時30分〜3時
 会場 神代小路まちなみ交流館(国見町神代丙132-1)
 講話 小林 茂
 入場料 不要
 問 神代を史ろう会事務局 ☎0957(78)1359

■長崎県農林漁業体験民宿開業セミナー2019
 日時 12月19日(木)
 場所 長崎県庁(長崎市尾上町3番1号)
 参加費 無料
 申込締切 12月13日(金)
 問・申込 長崎県農山村対策室 ☎095(895)29915 FAX095(895)2588

■福岡障害者職業能力開発校訓練生(障がいのある人)の募集
 募集科目 ①機械CAD科②プログラム設計科③商業デザイン科④OA事務科⑤建築設計科⑥流通ビジネス科(流通ビジネス)科音声パソコンコース

⑦総合実務科
 募集期間 11月1日(金)〜1月23日(木)
 問 福岡障害者職業能力開発校 ☎093(741)5431
 または、お近くのハローワークへ

■放送大学入学生募集
 放送大学は4月入学生を募集しています。心理学・福祉・歴史・文学・自然科学など、約300の幅広い授業科目があり、1科目から学ぶことができます。資料を無料で差し上げていただけますので、お気軽にご請求ください。
 問 放送大学長崎学習センター ☎095(813)1317

■寄附金をお寄せください!
 長崎県育英会では、寄附金を受け付けております。皆様からのご寄附は、奨学金資金として活用させていただきます。奨学金事業の充実を図って参ります。
 温かいご支援を賜りますようお願い申し上げます。
 なお、長崎県育英会への寄附金には、税制上の優遇措置が受けられます。
 問 公益財団法人 長崎県育英会 ☎095(824)7501

■島原税務署からのお知らせ
 いつでもどこでもスマホで申告!!

国税庁ホームページの「確定申告書等作成コーナー」では、スマートフォンでも所得税の確定申告書の提出ができます。

e-taxで送信
 ・マイナンバーカード方式又はID・パスワード方式で送信!
 ・生命保険料控除の証明書などの添付書類は提出不要!
 ・申告書の控えはPDF形式でスマホに保存!
 問 島原税務署 ☎0957(62)3818

■ちよつと勇氣を出して「ぴあサポーターounzen」をのぞいてみませんか!
 発達障害児(者)、ひきこもり、不登校児などのご本人やその家族が情報交換のできる「ア・カウンセリング」を開催します。
 12月の開催日 12月15日(日) 午後1時30分〜3時30分
 場所 愛の夢未来センター2F和室
 問 福祉課 ☎0957(36)2500

■有害植物に注意してください!
 有毒キノコを山菜などと同様に食べて食中毒による食中毒が発生しています。死者も発生しています。食用かどうか確認してください。

■冬休み子ども天国
 日時 12月25日(水)〜27日(金)
 会場 千々石少年自然の家(千々石町乙1486-2)
 対象 小学5・6年生
 参加費 3,500円
 申込方法 参加申込書に必要事項を記入の上、郵送・FAXでお送りください。もしくはインターネットからもお申込できます。定員になりしだい締め切ります。
 問・申込 千々石少年自然の家(千々石町乙1486-2) ☎0957(37)2769 FAX0957(36)8979 ホームページ <http://www.n-tijwa.sakurane.jp/>

■南串うまかもん祭り
 開催日時 12月7日(土)午前9時30分〜午後3時
 場所 ハマユリックスホール 駐車場
 南串山で収穫された「デジマ」や鮮魚を始め、ステージイベントも開催予定。また、肉じゃがの無料配布やお楽しみ抽選会もあります。
 問 南串うまかもん祭り実行委員会 ☎090(1193)8361

■南串うまかもん祭り
 開催日時 12月7日(土)午前9時30分〜午後3時
 場所 ハマユリックスホール 駐車場
 南串山で収穫された「デジマ」や鮮魚を始め、ステージイベントも開催予定。また、肉じゃがの無料配布やお楽しみ抽選会もあります。
 問 南串うまかもん祭り実行委員会 ☎090(1193)8361



チエさんの活動日記

雲仙市のみなさん、アンニョンハセヨ！

10月5日に小浜町で行われた「世界のおぼけとハッピーハロウィン」イベントに参加しました。市内の約140人の子供たちが参加し、ブースを回りながらゲームや工作を楽しむイベントでしたが、私は昨年に続いて今年も韓国ブースを担当しました。



韓国ブース

韓国ブースでは韓国の伝統遊びである「トゥホ(投壺)」をみんながチャレンジしました。「トゥホ」は唐の時代中国から伝来したとみられる遊びでふたつのチームに分け、壺に多くの矢を入れた方が勝ちとなるシンプルなゲームです。

韓国では高麗時代から特に宮中や貴族の宴会でよく行われました。今も宮殿などに行けば見ることができるので皆さんもし発見したらチャレンジしてみてください。日本でも似たようなゲームがあり、同じく中国から伝来したそうです。



トゥホ(投壺)

初挑戦でなかなか難しい様子でしたが、みんな頑張ってトゥホを楽しんでくれました。今回は一人が5回ずつ矢を投げましたが、3~4回成功した参加者もいたのでびっくりしました。仮装をした参加者もたくさんいて、私も伝統服の「韓服(はんぼく)」を着て参加しました。わいわい賑やかな雰囲気の中、子供たちと触れ合うことができとても楽しい時間を過ごせました。



米州韓人商工会議所総連合会と友好協約締結

求礼郡(郡守キム・スンホ)と米州韓人商工会議所総連合会(会長キム・ソンヨプ)は10月21日求礼郡庁で経済交流に関する業務協約を締結しました。

米州韓人商工会議所総連合会はアメリカ76ヶ所の韓人商工会議所が連合してアメリカに住んでいる韓国人(商工人)の地位向上と権益保護、会員団体間の事業協力と情報交流など多くの主要な事業を活発に進めています。

この日、キム・スンホ郡守とキム・ソンヨプ総連合会長をはじめとして米州韓人商工会議所総連合会役員と求礼郡庁の幹部など20人余りが参加した中で協約締結が成立しました。

両機関は今回の協約締結により経済、文化、観光、教育など各分野にわたって、広範囲な交流のための協力方案を準備するなど、相互発展することができるように互いに協力し持続的な交流をしていく予定です。郡関係者は「今回の協約で求礼郡の優秀な農・特産品および観光資源をアメリカに広報できる販路を確保して地域経済活性化に多くの助けになるであろう」と話しました。



友好協約締結の様子

有明しまばら法律事務所
長崎県弁護士会所属 弁護士 大田 真和

取扱分野 借金問題、離婚、養育費、相続、成年後見、交通事故、労働、不動産、犯罪被害者支援、事業者関係など全般。

相談 初回相談は無料です。相談は土日・夜間も可能です。

依頼費用 分割払いなどの取扱有り。ホームページに詳細記載。

相談予約 お電話にてお気軽にお問い合わせください。

ひとりで悩まずに
お気軽にご予約ください。 **TEL.0957-61-0888**
長崎県島原市今川町1850-1大手門ビル5階 (電話受付:平日17:30まで)

1. 不動産登記/相続、贈与、売買、抵当権設定等
1. 商業登記/会社設立、役員変更等
1. 成年後見人申立、農地法申請手続

・相続登記はお済みですか?
・遺言は書かなくて大丈夫ですか?
お気軽にご相談ください

司法書士/行政書士
平野康磨事務所
雲仙市小浜町北野1055番地
TEL 0957-74-5512
E-mail:hirano_55@yahoo.co.jp

「広告」

▼今年で入庁4年目となりました農林課の幸田と申します。
▼私は入庁以来、農林課林務班へ配属され、雲仙市が所有している森林の間伐や植栽、松林の維持管理、緑化推進活動などの業務を担当させていただいております。▼中でも間伐作業は、森林整備において特に重要な役割を果たしており、人間の手で植えられた木が時間をかけて成長した際、木々の間隔が狭くなることで、日光が入りづらい環境に変化し、森林機能が低下することを防ぐために実施するものです。▼その結果、日光が地面まで届くようになり、木の下に生える草木が多く育ち、水を蓄える機能や、土砂の流出防止など災害に強い森に成長させることができます。▼私は雲仙市出身ということもあり、子供の頃から自然の中で遊びまわったり、学校の教室の窓から自然と山が目に入る生活を送ってきたので、多少は森林と触れ合ってきたつもりでおりましたが、実際にこうして林務としての仕事に就いてみると、「雲仙市にこんな場所があったのか」、「このような作業を昔から継続していたのか」など、新鮮な気持ちで業務を行っていたことを思い出します。▼このように、日々仕事を行っていく中で、自然環境の重要さや素晴らしさに改めて気付かされた反面、近年の異常気象や大型化する台風、地震などの被害が発生する度に、自然の恐ろしさをひしひしと思い知らされました。▼私が入庁してからの数年間だけでも、日本各地で数々の自然災害が発生し、元号が令和と新しくなった今年度も例外ではなく、各地で甚大な被害をもたらしました。▼雲仙普賢岳の噴火や平成3年の台風被害を体験していない世代ではありますが、経験していないからこそ、日頃からいつ災害が起きてもおかしくないという意識を持ち、準備することの必要性を常に考えるようになりました。▼日本がまだ木材を燃料(薪)として利用していた江戸時代の頃には、森林をたくさん伐採してしまったことが原因で、大洪水の頻発や畑の作

物が不作となったことによる大飢饉がよく発生していたと言われていいます。▼森林は、木材を供給する以外にも、様々な機能を有しており、先ほども少し申し上げましたが、雨天時の際には、森林の地下に雨水をたくさん蓄え、ゆっくりと日数をかけて一定の量を放出することにより、各ご家庭への水道水や田畑への水の安定的な供給が可能となるほか、台風や豪雨の際には一気に川へ流れ出すことを防ぐことで、洪水被害の軽減にも役に立っています。▼また、森林のその他の役割としては、光合成による酸素の生成や地球温暖化の防止、海岸付近の田畑に対する塩害被害防止の役割、落石防止の機能もあります。▼さらに、落ち葉等が分解されて生み出された豊富な養分が川を流れ、最終的に畑や海に流れ着き、作物や魚介類に良い影響を与えてくれるなど、森林には多くの機能があり、日頃直接的にはこれらの役割が目には見えないかもしれませんが、縁の下の力持ちと呼ぶことができる働きが森林にはあることを学びました。▼最後になりましたが、このような森林の機能を守り育てる職場で働けることに感謝し、オリンピックイヤーである2020年に向かい、また新たな気持ちで森林整備等の業務に励みたいと思っております。

農林課 幸田 龍星

みずほ温泉千年の湯

みずほ温泉千年の湯の泉質は、「ナトリウム-塩化物温泉」(高張性・中性・高温泉)で温泉成分が体内(細胞)に入り込む割合が多い泉質で、「温まりの湯」や「傷の湯」と呼ばれるタイプの軟らかく良質な温泉です。

大浴場、露天風呂、打たせ湯、超音波風呂、サウナ、水風呂があり、食事のみでも利用可能な軽食コーナーもあります。

たいへんお得なプリペイドカードもございます。

団体様には、無料のマイクロバス送迎(15名様以上)も承ります。

ご利用料金

- 大人(高校生以上) 午前10時～午後6時 500円
午後6時～9時 300円
- 中学生以下、市内70才以上、市内身体障害者手帳所持者
午前10時～午後9時 200円
(最終受付時間…午後8時30分)

休館日

毎週水曜日、年末年始(12月29日～1月1日)

問 みずほすこやかランド

ふれあい会館 ☎0957-77-4111

千年の湯 ☎0957-77-4126

人のうごき(10月末)

【住民基本台帳月報】

- 人 □:43,418人(前月比+13人)
男性:20,535人 女性:22,883人
- 世帯数:17,394世帯(前月比+40世帯)

●雲仙市の人口割合(10月末)

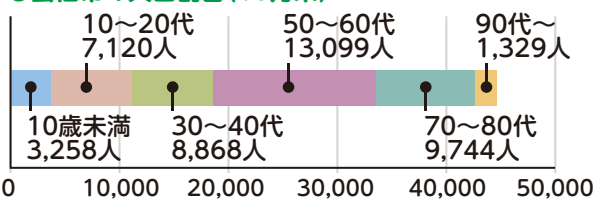

「広告」



こども食堂 in 浜観ホテル

(小浜町北本町 1681)

12月29日(日) ひる 11時半~1時半

こども:わりょう! 保護者の方がお食事される場合:100円

※最終日曜日開催に変更になりました

(中学生まで)

(問) シスコホテル:0957-27-1112



雲仙市イベント情報

まほろばロビーコンサート～クリスマスの贈り物～



【日時】12月14日(土)午後7時30分開演 【場所】国見町文化会館まほろば(国見町土黒1079-1) 入場無料/申込不要
 【出演者】マルメロ Sin グローリー おはなしのへやぐりとぐら
 【内容】市内で活躍するミュージシャンによるゴスペルコーラスやオカリナ、ウクレレ演奏、図書ボランティアによる朗読など、盛沢山のコンサートです。クリスマスにぴったりの演奏とおはなしで一足早くクリスマス気分を満喫しませんか?ぜひお気軽にご来場ください。(未成年者は保護者が同伴ください)
 主催:雲仙市文化会館自主文化事業振興会 共催:雲仙市教育委員会
 問 生涯学習課 ☎0957-37-3113

ゆめみらい新春らくご会



【日時】2月1日(土)午後1時30分開場/午後2時開演 【場所】愛の夢未来センター(愛野町乙526-1)
 【内容】様々な分野で活躍する人気落語家「柳家花緑」による落語会を開催します。古典の伝統を守りつつ、近年では新作や47都道府県の落語を洋服と椅子という現代スタイルで口演する「同時代落語」に取り組むなど、落語の新しい未来を切り開く旗手として注目の存在です!
 【チケット情報】一般:2,000円 中学生以下:1,000円(全席指定・当日券500円増)
 【チケット発売日】12月17日(火)午前10時販売開始
 ※前売チケットが完売した場合、当日券の販売はありません。
 【販売場所】国見町文化会館、吾妻町ふるさと会館、愛の夢未来センター、ハマユリックスホール、教育委員会生涯学習課、ローソンチケット(Lコード:83701)
 【出演】落語:柳家花緑、柳家圭花 三味線:山下靖喬
 主催:雲仙市文化会館自主文化事業振興会 共催:雲仙市教育委員会
 問 生涯学習課 ☎0957-37-3113

国見町文化協会設立40周年記念事業まほろばウィンターシアター

【期日】12月21日(土)・22日(日) 【場所】国見町文化会館まほろば

★「アナと雪の女王2」 (日本語吹き替え版)



【上映開始時間】
 12月21日(土)
 ①午前10時
 ②午後3時30分
 12月22日(日)
 ①午前10時
 ②午後3時30分

©2019 Disney. All Rights Reserved.

【内容】世界中で社会現象を巻き起こした大ヒット映画「アナと雪の女王」の続編。
 ※3歳未満入場可
 (大人1名に対して1名のみ:膝上鑑賞のみ)

★「最高の人生の見つけ方」



【上映開始時間】
 12月21日(土)
 ①午後0時30分
 ②午後6時30分
 12月22日(日)
 ①午後0時30分

©2019「最高の人生の見つけ方」製作委員会

【内容】「スカイダイビングをする」「好きな人に告白する」——余命宣告を受けた2人は「死ぬまでにやりたいことリスト」を実行する旅に出る。吉永小百合と天海祐希のW主演でお届けする感動ストーリー。 ※3歳未満入場不可

チケット(すべて自由席) ○前売券(12月20日まで) 一般・大学1,500円 シニア(60歳以上)1,100円 高校生～幼児(3歳)900円
 前売券絶賛発売中 ○当日券 一般・大学1,800円 シニア(60歳以上)1,200円 高校生～幼児(3歳)1,000円
 ■チケット取扱 問 国見町文化会館 ☎0957-78-3977 ■主催 国見町文化協会 後援 雲仙市教育委員会

「表紙写真」を大募集!

「広報うんぜん」では、「市民の皆さんに親しみある広報紙」となるよう、本年度から「表紙写真」を募集しています。詳しくは市のホームページをご覧ください。 <http://www.city.unzen.nagasaki.jp/>
募集内容 年12回発行の「広報うんぜん」の表紙を飾る、雲仙市の特徴(イベント+市民、自然+市民、物産+市民など)を表す写真を募集します。
応募締切 月ごとに締切が異なります。1月号は12月16日(月)必着です。採用された場合、1月号の表紙に掲載いたします。
その他 「表紙写真」で採用された場合、3,000円分のQUOカードを贈呈いたします。 問 秘書広報課 ☎0957-38-3111

●この印刷物は、環境に配慮したインキで印刷されています。