

広報

うんぜん

UNZEN



今月の主な内容

- 祝・ご成人 P.2・3
- 市民税の申告・所得税の確定申告のお知らせ P.5~7
- 令和3年4月からの会計年度任用職員募集 P.24~33

新型コロナウイルス感染症関連情報

- 後期高齢者医療保険料の減免について P.8
- 誹謗中傷等をしないようにしましょう! P.8
- ひとり親世帯への臨時特別給付金について P.20

2

2021 February

vol.184

祝ご成人

新成人の皆様、ご成人誠におめでとうございます。

令和3年雲仙市成人式につきましては、県内外における新型コロナウイルス感染症拡大に伴い、新成人の皆様の安全と健康を最優先に考慮し、やむを得ず中止とさせていただきました。楽しみにされていた皆様には大変申し訳ありません。引き続き、感染症拡大防止のため皆様のご理解、ご協力をお願い致します。なお、市長から新成人へのメッセージと、3名の新成人代表者による「二十歳の主張」を動画配信サイト「Youtube(ユーチューブ)」で公開していますので、ぜひご覧ください。(公開期間:2月28日(日)まで)下記のQRコードを読み取るか、URLへアクセスしてください。(市ホームページからも確認できます。)

<https://m.youtube.com/channel/UCaykxHtqfFF0hklxyC09K6w/featured>



～二十歳の主張 抜粋～



国見・瑞穂地区代表 畑山 匠さん(国見町)

私は小学校から高校までの12年間をこの自然豊かな雲仙市で過ごしました。小学校の頃から続けているサッカーをするために国見高校に入学し、サッカーを通して協調性や礼儀などを学びました。地域の方の温かい支えや、三年間切磋琢磨し合ったチームメイトがいてくれたおかげで、心身ともに成長することができ、今の自分があると思います。現在は、二級自動車整備士という国家資格取得を目指して専門学校に通っています。将来は、父が経営している運送会社で整備士として働きたいと考えています。乗車する人の命を守るため、いい加減な仕事はできないという使命感を感じます。自分の整備で事故を未然に防いだり、お客様に信頼されるような立派な整備士を目指します。二十歳としての自覚をしっかり持ち、今まで色んな人に支えてもらった分、これからは、少しでも多くの人の支えになろうと思います。

吾妻・愛野地区代表 山口 愛未さん(吾妻町)

私は今大学二年生で、社会学を専攻しています。新型コロナウイルス感染症が流行し、これまで何気なく起こっていたこと、当たり前だと思っていたことがこんなにも大切なことだったのかと気づかされるのが沢山ありました。例えば、人と触れ合うことで笑顔になれること、支え合えること、生きる意味をもたらしてくれることなどです。世の中は大変な状況に陥っていますが、これから変化する社会を生きるために大切にすべきことは、やはり「愛」ではないでしょうか。誰もが持つ愛を大切に、感謝と努力、この二つを日々の行動の指針として、一人の立派な成人になるため日々精進していくことを誓います。これからの社会を作るのは私たち若者です。その自覚をもち、責任感を持った行動ができるよう、ともに邁進していきましょう。



千々石・小浜・南串山地区代表 奥村 竜樹さん(小浜町)

私は小学校2年生からバレーボールを始め、今も大学でバレーボール部に所属しており、セッターを務めています。私にはオリンピック選手になるという夢があります。その夢を叶えるために日本一になるという目標を掲げて日々努力しています。バレーボールで培った広い視野、瞬時に下せる判断力、人間観察力はバレーボール以外の場でも発揮することができています。また、バレーボールを通して謙虚さや思いやりなどの人間性も高めてきました。このように、周りの方々の支えで身につけてきた力を生かして雲仙市に貢献することで、恩返ししたいということも私のもう一つの夢です。こうした想いは、雲仙市の自然や人々の温かさ、私たちが今まで支え育んでくださった皆様の愛情のおかげです。感謝の気持ちと、長崎で生まれ育った誇り、成人としての決意を心に刻み、これからの人生を歩んで行きたいと思っています。

新成人 の 想い

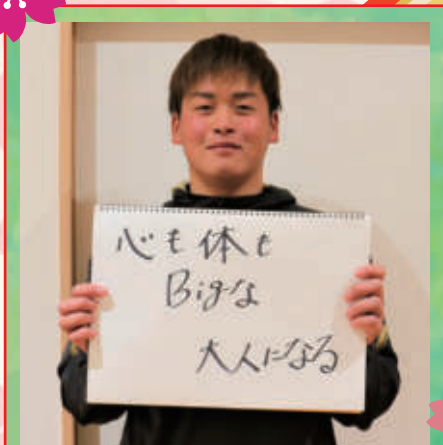

※ 酒井 勇河さん (南串山町)

(友人へ) 人生で一回しかないイベントが中止になってしまったことは残念ですが、コロナがおさまったら皆で集まってご飯でも行きましょう！

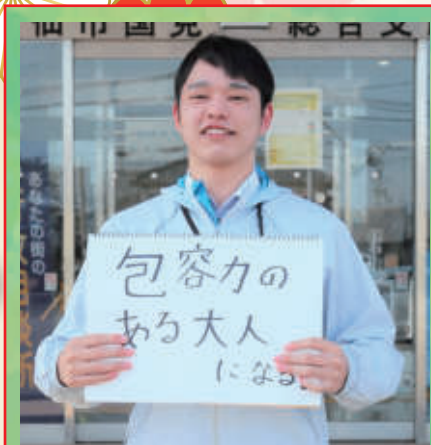

※ 宮浦 敦也さん (国見町)

(母へ) いろいろと迷惑を掛けてきたけど、見離したりせず熱心に育ててくれてありがとう。今まで受けてきた恩を少しでも多く返します。

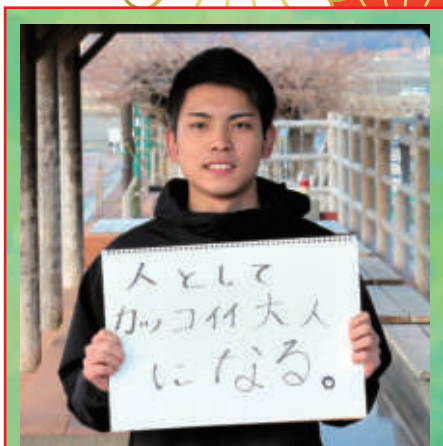

※ 吉田 優さん (小浜町)

(友人へ) これから苦しいこと、辛いことがあると思うけど、皆と一緒に乗り越えて頑張っていきましょう！

今年の雲仙市の新成人は409名。今回7名の方に、自身が抱く「夢」を書いていただきました。そして、大切な人へのメッセージもいただきました。

希望溢れる明日へと歩み始めた新成人の皆さん。輝く未来を応援しています。

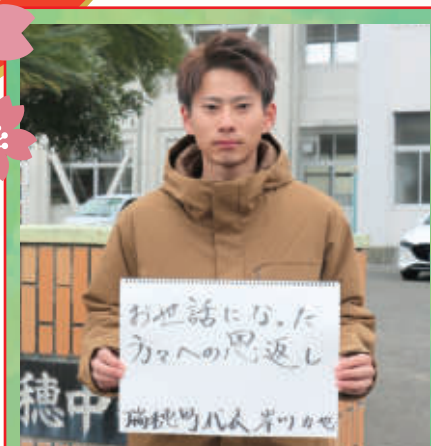

※ 岸川 力也さん (瑞穂町)

(家族へ) ここまで育ててくださってありがとうございます。まだまだ未熟な私ですが、これから恩返しできるように頑張ります。



※ 池上 果歩さん (千々石町)

(家族へ) 今まで支えてくれてありがとう。これからたくさん恩返しできるよう頑張ります！これからもよろしくお祈りします。



※ 長濱 晃樹さん (愛野町)

(両親へ) 今まで育ててくれてありがとう！これからもよろしくお祈りします！



※ 島田 勇心さん (吾妻町)

(家族へ) 今まで育ててくれてありがとう。少しずつでも恩返しができるだけありがたいなと思います。これからも仕事頑張ります。

金澤市政3期目始動

1月13日、任期満了に伴う昨年12月の雲仙市長選で無投票3選を果たした金澤市長が職員に迎えられ、3期目のスタートを切りました。登庁後の就任式で職員に訓示し、「少子高齢化社会、人口減少問題など、これまでの様々な課題に加え、新型コロナウイルス感染症の影響によりこれまでになく厳しい状況にある。これまでの歩みを止めることなく、市民の視点・立ち位置での市政を推進するとともに、前例にとらわれず新たな政策にも挑んでいく。」と述べました。



第15回雲仙市少年の主張大会開催!

12月5日、令和2年度第15回雲仙市少年の主張大会が瑞穂町公民館で開催され、市内の中学生7人が自分の思いを主張しました。

学校や家庭生活で感じたこと、将来への夢や希望、社会に対しての提言など、それぞれの思いを訴えかけました。

最優秀賞 「社会情勢から学ぶこと」
吾妻中学校 2年 前田 杏奈さん
優 秀 賞 「今日も何かが起こっている」
千々石中学校 2年 末岡 唯茄さん



冬休み子ども教室「お金のかしこい使い方」を開催!

12月13日、金融広報アドバイザーの小原隆子先生をお招きし、おこづかいの与え方や使い方を考え、お金の大切さを学ぶことを目的に標記講座を開催しました。

参加した小学生からは、「お金の大切さがわかった。お金を無駄遣いしないようにしたい。」という感想が聞かれました。

また、保護者からは、「お小遣いをいつから与えたらいいのか。」「目標を達成したときに、ご褒美としてお金を渡しても問題ないか。」など多くの質問があり、有意義な講座となりました。



100回目のハッピーバースデー♪

愛野町の病院に入院中の江島キクエさん、瑞穂町の施設に入所中の酒井又勝さんが100歳を迎えられました。

江島さんの長生きの秘訣は「何でもよく食べること」だそうです。

酒井さんの秘訣は「おおらかに生きること」だそうです。

どうぞこれからも健康で長生きされて、幸せにお過ごしください。

雲仙市消防出初式開催

1月5日、小浜マリパークにおいて、雲仙市消防出初式が開催されました。式典で川上清記団長は、「近年甚大な災害が発生しており、消防団が地域において欠くことのできない重要な存在であると改めて認識された。『自分たちのまちは、自分たちで守る』の郷土愛を胸に、一致団結して、消防活動にあたっていただくよう、更なる奮起を期待します」と述べられました。

最後に、放水演習が行われ、今年1年の消防活動に向けて士気を高めました。



土黒小学校・大塚小学校 研究発表会開催!

土黒小学校は、雲仙市教育委員会の研究指定を受け、11月6日に研究発表会を開催しました。「エネルギーに! 学びをつなぐ けやきっ子の育成」というテーマのもと、「生活科」「総合的な学習の時間」の研究を進めてきました。

2年生と6年生の子供たちが、土黒の人々の地域への思いや活動について調べ、さらに地域のために自分たちができることを一生懸命考える姿が印象的な一日となりました。



大塚小学校は、長崎県教育委員会・雲仙市教育委員会の研究指定を受け、12月4日に研究発表会を開催しました。「自己を見つめ 互いに考えを深め合い よりよい生き方へと 学びの先へ踏み出す子どもの育成」という研究テーマのもと、「特別の教科 道徳」の研究を進めてきました。



2年生・4年生・5年生・特別支援学級の教室では、素直に自分の思いを発表し合い、よりよい生き方を議論し追究する授業が展開されました。

両校ともに約40名が参加し、新型コロナウイルス感染症対策として、土黒小学校では広い体育館・音楽室で、また、大塚小学校ではオンラインで授業を参観しました。熱心な研究協議が行われ、両校の研究成果を持ち帰り、各校の授業改善に生かすことで、本市教育努力目標「豊かな心と自ら学ぶ力をはぐくむ学校教育の実現」が期待されます。



江島キクエさん



酒井又勝さん

市県民税の申告・所得税の確定申告のお知らせ

受付期間：2月16日(火)～3月15日(月) 問 税務課 (☎0957-38-3111)

この申告は、市県民税、国民健康保険税、後期高齢者医療保険料、介護保険料の算定の基礎となるほか、保育所入所や児童手当、福祉医療費などの申請、各種証明書の交付に必要な重要な手続きですので、期間内に必ず申告してください。

たどればわかる！あなたは申告が必要！？

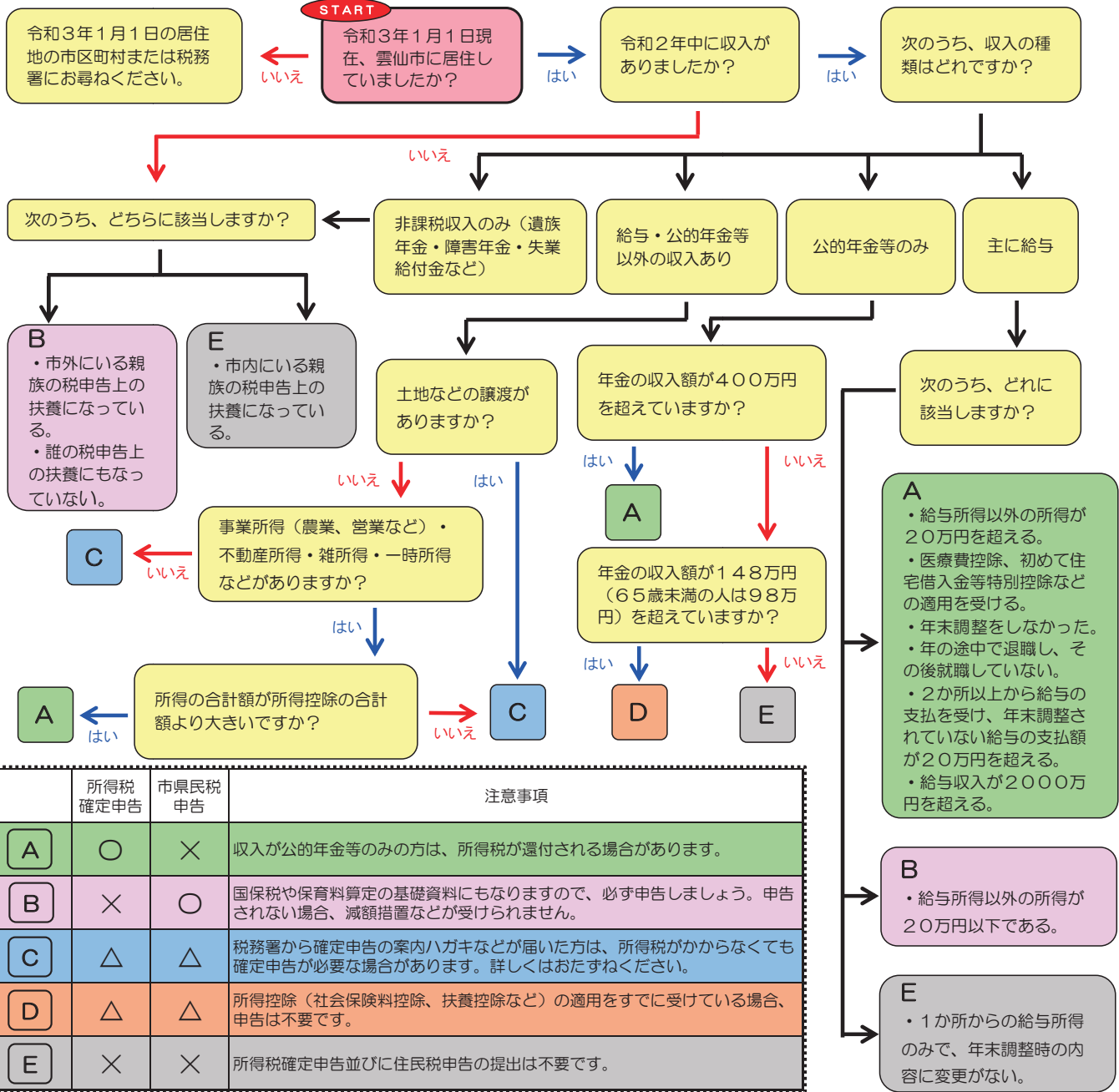

	所得税 確定申告	市県民税 申告	注意事項
A	○	×	収入が公的年金等のみの方は、所得税が還付される場合があります。
B	×	○	国保税や保育料算定の基礎資料にもなりますので、必ず申告しましょう。申告されない場合、減額措置などが受けられません。
C	△	△	税務署から確定申告の案内ハガキなどが届いた方は、所得税がかからなくても確定申告が必要な場合があります。詳しくはおたずねください。
D	△	△	所得控除（社会保険料控除、扶養控除など）の適用をすでに受けている場合、申告は不要です。
E	×	×	所得税確定申告並びに住民税申告の提出は不要です。

～島原税務署からのお知らせ～

◎確定申告会場のご案内は次のとおりです。

【申告会場】 雲仙復興事務所 庁舎2階（島原市南下川尻町7番地4）

【開設期間】 2月16日(火)～3月31日(水)
(所得税の申告期限は3月15日(月)まで)

【受付時間】 午前9時から午後4時まで

※土・日曜日および祝日は休みとなります。

※上記開設期間は、島原税務署での申告相談は行っていません。

※申告会場への入場には「入場整理券」が必要です。

(入場整理券は申告会場で当日配付しますが、LINEアプリでも事前発行をしています。)

LINEアプリ公式アカウント →
(こちらから友達登録をお願いします)



※申告会場が変わりました。ご注意ください。

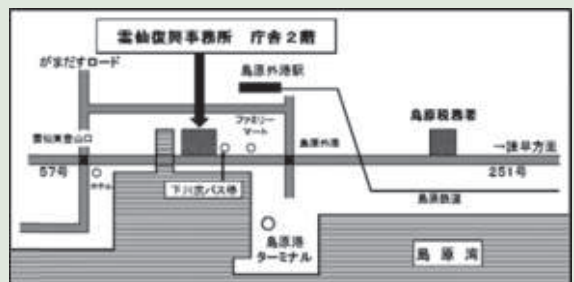

< 申告会場地図 >

問 島原税務署 ☎0957-62-3281

☆ 申告の日程と会場

受付時間：午前9時～11時、午後1時～4時
 下記日程表中、●印(●印)がつけられた会場のみで行います。
 (●印は、税務署の出張相談も同会場で行われます。)

※庁舎入口の開場は午前8時としています。
 新型コロナウイルス感染症の感染防止のため、
 受付名簿への記入は検温などの準備ができ次第、
 順次行いますので、人と人との距離を保って
 お待ちください。

新型コロナウイルス感染症の感染状況によっては、申告会場そのものを中止する場合があります。

会場	16 (火)	17 (水)	18 (木)	19 (金)	20 (土)	21 (日)	22 (月)	23 (火)	24 (水)	25 (木)	26 (金)	27 (土)	28 (日)
国見総合支所別館 2階	●		●						●		●		●
瑞穂総合支所 2階		●		●			●			●			
2 吾妻本庁舎別館 3階	●		●				●		●		●		●
月 愛野総合支所 1階		●		●						●			
千々石総合支所 3階		●		●			●			●			
小浜総合支所 2階	●		●				●		●		●		
南申山総合支所図書室		●		●						●			

会場	1 (月)	2 (火)	3 (水)	4 (木)	5 (金)	6 (土)	7 (日)	8 (月)	9 (火)	10 (水)	11 (木)	12 (金)	13 (土)	14 (日)	15 (月)
国見総合支所別館 2階		●		●				●	●		●	●			
瑞穂総合支所 2階	●		●		●					●					●
3 吾妻本庁舎別館 3階		●		●			●	●	●		●	●			
月 愛野総合支所 1階	●		●		●					●					●
千々石総合支所 3階	●		●		●					●					●
小浜総合支所 2階				●			●	●	●		●	●			
雲仙やまびこ会館		●													
南申山総合支所図書室		●	●		●					●					●

申告会場での新型コロナウイルス感染症の感染防止対策にご協力ください

- ① 来場される際は、**マスクの着用、手指消毒、検温**をお願いします。ご協力いただけない場合は、入場をお断りさせていただきます場合があります。
- ② 会場内は「密」を避ける取り組みとして、**一定時間内の入場者数を制限**します。そのため、ご希望の時間帯に対応できない場合があります。また、待合スペースは限られていることから、受付時に連絡先をご記入いただき、通路や車内などで待機をお願いする場合があります。
- ③ 申告の相談・受付時間の短縮のため、**事前に申告の内容や持参書類の確認**をさせていただきます。会場全体の調整を行うため、申告の内容によっては、**受付時での順番について相談**させていただきます場合があります。
- ④ 事業所得にかかる「**収支内訳書**」や「**医療費控除に関する明細書**」については、相談時間短縮のため、**必ず作成の上ご来場ください**。作成されていない場合は、会場内の記載スペースを利用し、作成をお願いします。
- ⑤ 熱や咳が出ていなくても、体調が優れない方は入場をご遠慮ください。会場内は、換気のため**窓やドアを開放**しておりますので、暖かい服装でご来場ください。
- ⑥ 来場者や職員間の距離を保つため、例年より受付ブース並びに待合スペースを減らしております。長時間お待たせする場合や、後日再来場をお願いする場合がありますので、あらかじめご了承ください。
- ⑦ 市県民税の申告をされる方で、郵送での提出を希望される場合には申告書を送付しますので、税務課までご相談ください。
- ⑧ 国税庁ホームページ「**確定申告書等作成コーナー**」から**パソコンやスマートフォンを利用して、所得税の確定申告の作成・送信**などができます。確定申告期間中は休日を含め24時間利用できるため、**接触機会を減らす**ことができますので、ぜひご利用ください。

作成コーナー QR コード⇒



☆ 申告に必要なもの

- 確定申告の**案内ハガキ**など(税務署から案内が届いた方のみ)
- 印鑑(認印可)
- 申告者本人の**マイナンバーカード**または**通知カード**および**申告者本人を確認できる書類**(運転免許証、公的医療保険の被保険者証など)
- 本人名義の口座情報が分かるもの(預金通帳など)
- 筆記用具、電卓など(新型コロナウイルス感染症の感染拡大防止のため、貸出は行っておりませんので、必要な方はご持参ください。)
- 令和2年分(令和2年1月1日～令和2年12月31日)の収入と支出が分かる書類

収入の種類	必要な書類
事業(農業・漁業・営業)収入 不動産収入	<ul style="list-style-type: none"> ・収支内訳書：収入金額や必要経費の明細を記入したもの ※必ず事前にご自身で作成してください。 〈免税の対象となる肉用牛を売却した方〉 ・肉用牛売却証明書：売却価格等が記載されている税務申告用の証明書
給与収入	<ul style="list-style-type: none"> ・給与所得の源泉徴収票
年金収入	<ul style="list-style-type: none"> ・公的年金等の源泉徴収票 〈個人保険年金等の収入があった方〉 ・年金支払証明書など：保険会社から送付された年金額、必要経費などが記載されている証明書
講師料や報酬などの収入	<ul style="list-style-type: none"> ・報酬、料金、契約金及び賞金の支払調書など
満期保険金などの収入	<ul style="list-style-type: none"> ・生命保険金契約等の一時金の支払調書など
資産の譲渡による収入	<ul style="list-style-type: none"> ・売買契約書 ・売却にかかった費用が分かる領収書など 〈農地保有の合理化等のために農地等を譲渡した方〉 ・譲渡所得の特別控除に係る土地についての証明願 〈公共事業のために資産を売却した方〉 ・公共事業用資産の買取り等の申出証明書(写) ・公共事業用資産の買取り等の証明書 ・収用証明書
株式取引などによる収入	<ul style="list-style-type: none"> ・配当、剰余金の分配及び基金利息の支払調書など ・特定口座年間取引報告書など ・昨年の申告で損失があれば昨年の申告書など
その他の収入	<ul style="list-style-type: none"> ・収入が分かる書類

●控除を確認できる書類

控除の種類	必要な書類
社会保険料控除	<ul style="list-style-type: none"> ・国民健康保険税、後期高齢者医療保険料、介護保険料、国民年金保険料、農業者年金保険料、国民年金基金の掛金が分かる領収書、口座振替納付済通知書または控除証明書
小規模共済控除	<ul style="list-style-type: none"> ・小規模企業共済掛金払込証明書など
生命保険・地震保険料控除	<ul style="list-style-type: none"> ・保険会社から送付される控除証明書
障害者控除	<ul style="list-style-type: none"> ・身体障害者手帳、療育手帳、精神障害者保険福祉手帳など
雑損控除	<ul style="list-style-type: none"> ・災害に関連して支出した費用が分かる領収書など ・罹災証明書など
医療費控除	<ul style="list-style-type: none"> ・医療費控除に関する明細書 ※必ず事前にご自身で作成してください。 ※令和2年分の申告から、「医療費控除に関する明細書」の添付が必須となりました。「医療を受けた方の氏名」、「病院・薬局などの支払先の名称」ごとにまとめて記入することができます。なお、医療保険者が発行する医療費通知(医療費のお知らせなど)を添付すると、上記内容の記入を省略することができます。
寄附金控除	<ul style="list-style-type: none"> ・税務申告用の寄附金受領証明書又は領収書
住宅借入金等特別控除	<ul style="list-style-type: none"> ・住宅(敷地等)の登記事項証明書 ・住宅(敷地等)の請負契約書または売買契約書の写し ・借入金の年末残高等証明書 ・補助金等の額を確認できる書類 ・その他資料

新型コロナウイルス感染症関連情報

新型コロナウイルス感染症の影響による

後期高齢者医療保険料の減免について

新型コロナウイルス感染症の影響により、世帯主の収入減少が見込まれる世帯の方は、後期高齢者医療保険料が減免される場合があります。

【対象者】以下の条件に当てはまる方

世帯主（ただし、世帯の収入実態によっては、世帯主以外の被保険者でも可）の

- ①事業収入、給与収入等のいずれかが、令和元年に比べて3割以上減少する見込み
- ②令和元年の所得の合計額が1,000万円以下
- ③収入減少が見込まれる種類の所得以外の令和元年の所得の合計額が400万円以下

申請期限 **3月31日(水)まで**

※新型コロナウイルス感染症によって、世帯主が死亡し、または重篤な傷病を負った場合や事業を廃止・失業した場合は、対象保険料の全額が免除となります。

※申請は予約制です。申請に必要な書類等がありますので、まずはお電話にてお問い合わせください。

問 総合窓口課 ☎0957-38-3111

新型コロナウイルス感染症に関連して、

誹謗中傷等をしないようにしましょう！

新型コロナウイルス感染症について、まだわからないことも多いことから、私たちは強い不安や恐れを感じます。

そのために、ウイルス感染に関係する人や対象を、日常生活から遠ざけたり、差別するなど、人と人との信頼関係や社会のつながりが壊れてしまいます。

この感染症の怖さは、病気が不安を呼び、不安が差別を生み、差別が更なる病気の拡散に繋がることです。そこで、

- ▶ 1. 「正確な情報」を得るように努め、広めましょう。
- ▶ 2. 差別的な言動に同調しないようにしましょう。
- ▶ 3. コロナ禍の中で頑張っている、次のような方々をいたわりとねぎらいの心で温かく見守りましょう。
 - ①感染した人やそのご家族
 - ②治療を終えて自宅に戻った人やそのご家族
 - ③感染が拡大しないように自宅待機している人
 - ④医療に従事している人
 - ⑤私たちの日常を支えている人

みんなで力を合わせて、新型コロナウイルス感染症に打ち勝ちましょう！

新型コロナウイルス感染症に関連した人権相談窓口<長崎県> 専用ダイヤル 095-894-3184

相談日時 月曜日から金曜日（祝祭日、振替休日を除く）
午前9時～午後5時45分（ただし、水曜日は午後8時まで）

※相談料は無料ですが、通話料は自己負担です。

問 長崎県人権・同和対策課 ☎095-826-2585

問 地域づくり推進課 ☎0957-38-3111

これからは手放せない! マイナンバーカード

おもて面にあなたの顔写真入り!
「身分証明書」
として使えるよ!



<おもて面>



<うら面>

うら面のICチップにあなた本人であることを証明する、「電子証明書」が入っているよ!

雲仙市では マイナンバーカード申請 サービスを行っています!

申請用の顔写真撮影とオンライン申請を行っています。



無料で撮影

その場で申請

- 場所：総合窓口課
各総合支所
※本人確認書類が必要です。
- お問い合わせ
総合窓口課 (☎0957-38-3111)
または各総合支所

申請は
お早めに!

くらしを便利に! マイナンバーカード!



身分証明書
になる!

ライブ会場の入場、
携帯の契約、会員登録
などに使える!

マイナンバーカード1枚で
番号確認と身元確認が
できます!

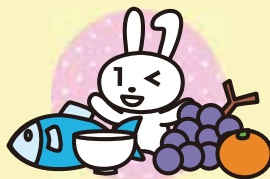

2万円のチャージ等で
上限5,000円分の
マイナポイントがもらえる!
2020年9月から実施!
キャッシュレス決済で使えるポイント付!



健康保険証
として使える!
2021年3月(予定)からスタート!
ピッとかざすだけでOK!
とっても便利に!

スマホ・パソコンでラクラク!

- ・オンラインで確定申告ができる。
- ・子育てをはじめとする行政手続きができる。
- ・健診結果や医療費が確認できる(予定)。



マイナンバーについてのお問合せ

マイナンバー総合フリーダイヤル

マイナンバー

平日 9時30分~20時00分
土日祝 9時30分~17時30分 (年末年始を除く)

0120-95-0178

紛失・盗難によるマイナンバーカードの
一時利用停止については24時間365日受付

■一部のIP電話等で上記ダイヤルに繋がらない場合

通知カード、マイナンバーカード
050-3818-1250

その他のお問合せ
050-3816-9405

■英語、中国語、韓国語、スペイン語、ポルトガル語対応のフリーダイヤル
This telephone number is toll-free corresponding to English, Chinese, Korean, Spanish and Portuguese.

マイナンバー制度について
Inquiries about My Number System
0120-0178-26

通知カード、マイナンバーカード
Inquiries about Notification Card and My Number Card
0120-0178-27

マイナンバーカードの
申請方法はこちら



<https://www.kojinbangocard.go.jp/kofushinse/>

雲仙市 ごみ減量チャレンジ

第3回

問 環境政策課 ☎0957-38-3111

雲仙市では、1人が1日に出すごみの量を**850グラム**まで減らすことを目標としています。
この目標達成のためには、一人ひとりが「ごみ問題」を意識し、環境に配慮した生活や行動をすることが求められます。市民の皆様のご協力を、よろしくお願いします。

●減らさんば！ レジ袋 買うより持とう マイバッグ

令和2年7月から、レジ袋が有料化となりましたが、まだまだ買い物のたびにレジ袋を買っているという方も多いようです。

一回に買うレジ袋は2～5円でも、1年では約**1,500円**。安いと思う方もいらっしゃるでしょうが、それだけあれば、**それなりの大きさのバッグ**を買えるのではないのでしょうか？

また、1枚約10グラムとして、**1年では約3.6キロ**にもなります。



●分けんば！ 乾電池 蛍光灯には 注意しよう

割れていない蛍光灯と乾電池は、「有害ごみ」として収集しています。そもそもなぜ「有害」かというと、これらには**水銀**が入っており、これが体内に入ると中毒を起こしたり、目に入れば失明する恐れがあるからです。（※割れた蛍光灯は水銀が飛び散った後なので、普通の不燃ごみへ）

専用のごみ袋はなく、**不燃ごみのもの**を使っていますが、**普通の不燃ごみとは収集日が違います**。そしてもう一つ気をつけて欲しいのが、**割れていない蛍光灯と乾電池以外は、一緒に入れないこと!**です。



その他の注意点
・電球、LEDは水銀を使っていないので、普通の不燃ごみです。
・充電式電池、ボタン電池は電気店やホームセンターで回収をしています。

蛍光灯や電池は、なかなか袋がいっぱいにならない。少ししか入っていないのに、ごみ袋に入れて捨てるのはもったいないなあ…と思われる方もいらっしゃるかと思います。

そんなときは、雲仙市役所や各総合支所でも回収場所を設けていますので、直接ご持参ください。この場合は、ごみ袋に入れる必要はありません。

未来に伝えよう文化財

埋蔵文化財の包蔵地（遺跡内）で開発事業を行う場合や、指定文化財の現状を変更する場合は**届出や許可が必要**となります。早めに相談や手続きをお願いします。

■埋蔵文化財

市内の地中には、たくさんの古代遺跡（埋蔵文化財包蔵地）が眠っています。遺跡のある土地で開発事業や住宅の建設を行う場合は、文化財保護法に基づく教育委員会への届出が必要です。工事や開発事業を計画される場合は、事前に遺跡の有無や範囲を雲仙市教育委員会に確認してください。



市指定文化財
百花台遺跡
出土品
(旧石器時代)

■史跡名勝天然記念物

史跡名勝天然記念物の指定区域内で工事等を行う場合は、雲仙市教育委員会や文化庁長官の許可が必要な場合があります。許可までに期間を要しますので、早めに相談および申請をお願いします。



対象文化財(例)

〈特別名勝〉

・温泉岳（普賢岳一帯から地獄地帯、田代原、諏訪の池に至る広範囲が指定区域です。）
※温泉街周辺も範囲に含まれます。建物の建築や改修などを行う場合は文化庁の許可が必要な場合があります。

〈天然記念物〉

・普賢岳紅葉樹林（小浜町） ・地獄地帯シロドウダン群落（小浜町） ・原生沼沼野植物群落（小浜町）
・池ノ原ミヤマキリシマ群落（小浜町） ・土黒川のオキチモズク発生地（国見町） など

〈史跡〉

・南串山のキリシタン墓碑（南串山町） ・小浜町茂無田のキリシタン墓碑（小浜町） ・鬼の岩屋（国見町）
・杉峰城跡（瑞穂町） ・弘法原遺跡（吾妻町） ・一本松古墳（愛野町） など

■伝統的建造物群保存地区

国見町神代小路地区（約9.8ヘクタール）…外観の景観を変更する行為を行う場合は、現状変更申請を行う必要があります。

問 生涯学習課 ☎0957-37-3113

ジオだより



島原半島ユネスコ世界ジオパーク（島原半島UGGp）では、ジオパーク活動を通じて地域の宝を守り未来に引き継いでいくために行うべき活動を4つの項目に分類して取り組んでいます。その活動の一部をご紹介します。

保全

平成新山での防災視察登山

平成噴火から30年を迎えた11月17日、九州大学と島原市の共催で防災視察登山が行われました。山頂付近では崩落の恐れがある溶岩と至る所で噴気が立ち込める様子が観察されました。



山頂付近に点在する大小様々な溶岩

教育・研究

地元高校生が研究成果を発表

島原半島UGGpの地域の魅力を高校生ならではの視点で探求した成果を発表する大会。島原半島内の4つの高校から8グループが参加し、各グループの特色ある研究成果が発表されました。



〇加高校グローバル植物班(最優秀賞)による発表

観光・地域づくり

ユニバーサルツーリズム研修会

島原半島内のガイドを対象に、長崎ウエスレヤン大学の山口教授による、SDGs（持続可能な開発目標）との関わりを踏まえた島原半島UGGpの可能性と必要性についての講話や実地研修が行われました。



がまだすドームでの実地研修の様子

ネットワーク

オンラインでジオツアーを配信

大分県主催のもと、九州各地のジオパークが大分駅前前でイベントを行いました。島原半島UGGpは、湯けむりもくもくの小浜の街をオンラインで紹介しました。



蒸釜前にて、パソコン越しに小浜の魅力を認定ジオガイドが発信

第48回「ジオ空教室」開催!

島原半島の歴史・文化・自然、そしてそれらを支えるジオの魅力を、その道のプロが毎回たのしく紹介します。ふるってご参加ください!（※新型コロナウイルス感染症対策を講じて開催します。）

題目：島原半島ユネスコ世界ジオパーク学術研究成果報告会

日時：2月20日(土) 午後1時30分～3時30分（受付開始 午後1時）

集合場所：雲仙岳災害記念館(がまだすドーム) セミナー室

内容：令和2年度「島原半島ユネスコ世界ジオパーク学術研究奨励事業」補助金を活用して行われた、島原半島の生態系、湧水群、ユニバーサルツーリズムに関する研究の成果を報告します。

報告者：長崎大学 環境科学部 服部 充 准教授

長崎大学 環境科学部 利部 慎 准教授

長崎ウエスレヤン大学 現代社会学部 山口 弘幸 教授(順不同)

参加費：無料(申し込み不要)

問合せ先：島原半島ジオパーク協議会事務局 ☎0957-65-5540 / メール info@unzen-geopark.jp

吾妻老人憩の家 閉館のお知らせ

吾妻老人憩の家につきましては、昭和52年の開館以来、43年間に渡りご利用いただいておりますが、老朽化等により、施設の維持管理が難しくなり、3月31日をもって、閉館することとなりました。

ご利用の皆様にはご不便をおかけすることとなりますが、ご理解のほどよろしくお願い申し上げます。

開館当時から長年ご愛顧いただきまして、誠にありがとうございました。



問 福祉課 ☎0957-36-2500

「吾妻町下工業団地」の分譲を開始します！

吾妻町内に、新たに企業を誘致するための用地として造成している、「吾妻町下工業団地」の分譲を開始します。これにより、新たな雇用の場の確保を図ります。

詳しくは、市ホームページをご覧ください。

概要 所在地：雲仙市吾妻町古城名1-9

分譲面積：約2.55ヘクタール

主要設備 給水：市上水道(日最大使用可能水量：350t)

排水：合併処理浄化槽の設置が必要。

電力：九州電力(6,600V)

通信：令和2年度中に光通信整備予定



問 企業誘致推進室 ☎0957-38-3111

令和3年度就学援助申請を受け付けています

準要保護就学援助事業

小・中学校児童生徒の就学費用に経済的理由でお困りの保護者の皆様に、学用品費、学校給食費などの費用の一部の援助を行います。

※認定には審査があります。

援助を受けることができる方

令和3年度に小・中学校に在籍する児童生徒の保護者

援助費の内容

①学用品費など

学用品費(新入学用品費を含む)、通学用品費、通学費、校外活動費、修学旅行費、体育実技用具費(柔道・剣道)

②医療費

学校で治療の指示を受けた疾病(トラコーマ、結膜炎、白せん、かいせん、膿痂疹、中耳炎、慢性副鼻腔炎、アデノイド、う歯、寄生虫病)の治療に要する費用

③学校給食費

提出書類

「就学援助申請書」のほか申請理由に関する書類の写しなどが必要です。

申請書は、学校教育課または生涯学習課各駐在に備えてあります。市ホームページからもダウンロードできます。

提出期限 3月31日(水)まで

※4月分からの援助を希望する場合は、期限までに申請してください。

※前年度に引き続き援助を希望する場合も、申請が必要になります。

問 学校教育課 ☎0957-37-3113

令和3年度市町村交通災害共済に加入しましょう！

自動車や電車などの交通機関が発達している今日、いつ「交通事故災害」に遭うかわかりません。もしもののために、家族そろって交通災害共済に加入しましょう。

共済期間 令和3年4月1日～令和4年3月31日

共済掛金 加入者1人につき5000円

災害見舞金額

死亡	障害	傷害
100万円	50万～70万円	1万～30万円

雲仙市で加入できる方

雲仙市に住民登録している方

※ただし、就学のため一時的に転出している方は加入できません。

対象となる交通事故災害

国内で自動車、汽車、電車、原動機付自転車、自転車(小児用自転車は除く。ただし、車輪の直径が16インチ以上の小児用自転車を含む。)、定期旅客船、旅客運送の用に供する交通船、旅客機等の接触、衝突、転覆等による人身の事故(自損事故を含む。)に遭われた場合
※詳しくは、市民安全課または各総合支所へお問い合わせください。

問 市民安全課 ☎0957-38-3111

雲仙市奨学資金のご案内

貸与条件 次の全てに該当する必要があります。

1. 扶養者が1年以上雲仙市内に居住している者
2. 学業および人物がともに奨学生としてふさわしい者
3. 経済的な理由により修学困難な者

※他の奨学金制度との併給可。

対象学校

- ①大学・大学院・短期大学・農業大学校
- ②高等専門学校・専修学校(専修学校設置基準による修業年限2年以上の学校)・各種学校(各種学校規程による修業年限2年以上の学校)
- ③高等学校

貸与金額

- ①・・・月額20,000円以内
- ②・・・月額15,000円以内
- ③・・・月額12,000円以内



申込期間

4月1日(木)～5月28日(金)

申込方法

教育委員会総務課や生涯学習課各駐在に備えてある奨学資金貸付申込書(市ホームページからもダウンロードできます。)に必要書類を添付し、総務課または生涯学習課各駐在に提出してください。

募集要項など詳しくは市ホームページをご覧ください。

問 総務課 ☎0957-37-3113

全国瞬時警報システム(Jアラート)試験の実施

地震・津波や武力攻撃などの発生時に備え、防災行政無線などを用いて情報伝達試験を行います。

この試験は、全国瞬時警報システム(Jアラート)(※)を用いて、全国一斉に行われます。

日時 2月17日(水) 午前11時

※Jアラートとは、地震・津波や武力攻撃などの緊急情報を、国から人工衛星などを通じて瞬時にお伝えするシステムです。

問 危機管理室 ☎0957-38-3111

温かいご支援ありがとうございました ～令和2年7月豪雨災害義援金～

令和2年12月まで募集しておりました令和2年7月豪雨災害義援金につきましては、下記集計結果のとおり、多くの義援金を寄せていただきました。集まった義援金は、日本赤十字社を通じ、被災地へお送りしました。

◎集計結果 **189,595円**

たくさんの温かいご支援ありがとうございました。

問 福祉課 ☎0957-36-2500

愛野総合支所で日曜窓口一部開設中!

愛の夢未来センター内の愛野総合支所にて4業務のみ窓口を開設しております。窓口に来られる方は免許証や保険証などを持参してください。

開設日時 毎週日曜日 午前8時30分～正午(年末年始を除く)

※マイナンバーカード交付は、午前8時45分～11時

取扱業務 ①住民票謄抄本発行、②印鑑証明発行(即日登録含む)、③戸籍謄抄本発行、④マイナンバーカード交付 ※④のみ要予約

手数料 ・住民票謄抄本・印鑑証明・印鑑登録は、1件300円。(印鑑登録証再交付500円)
・戸籍謄抄本は、1件450円。

注意事項

①住民票謄抄本

委任状により本人や世帯員以外の方が住民票コード・マイナンバーの記載を希望された場合は、当日の窓口交付ができません。

②印鑑証明(必ず印鑑登録証を持参してください。)

印鑑登録をしていない人や印鑑登録証を紛失した人は、本人の写真付き身分証明書と登録印鑑を持参してください。写真付き身分証明書がない場合でも、雲仙市に印鑑登録している人が実印を押印して保証人となった場合は、即日登録ができますので、保証人とともにご来庁ください。代理人による印鑑登録申請は受付できません。

③戸籍謄抄本

相続戸籍などの改製原戸籍や除籍謄本、戸籍の附票については発行できません。

④マイナンバーカード交付(交付のみ)

平日午前8時30分～午後5時15分に総合窓口課総合窓口班に予約をしないと交付できません。

また、システムの都合で予約できない日があります。

◎詳しくは、総合窓口課へお尋ねください。

問 総合窓口課 ☎0957-38-3111

自立相談支援事業

しごとやくらしの困りごとありませんか?

「なかなか仕事が見つからない」「仕事を辞めて家賃が払えない」「家族のことで悩んでいる」等、あなたの**生活・お金・仕事**に関する悩みを解決へ向けて支援します。

一人で抱え込まずにまずはお電話を!

※住宅確保給付金の相談も受け付けます。

※お仕事をお探しの方は、右記ハローワーク諫早巡回相談へ参加できますので、ご相談ください。

問 保護課 ☎0957-36-2500

国保ワンポイントアドバイス

◆セルフメディケーションってご存じですか?

セルフメディケーションとは、「自分自身の健康に責任を持ち、軽度な身体の不調は自分で手当てすること」をいいます。例えば、バランスのとれた食事や十分な睡眠をとること、定期的に体重や血圧の測定をすること、健康診査を受けることなどです。

◆OTC医薬品の活用のすすめ

医師の処方箋がなくても、薬局やドラッグストアで購入できる医薬品をOTC医薬品といいます。自分自身で健康管理を行い、軽い病気の症状緩和などにOTC医薬品を活用して、セルフメディケーションに努めましょう。

OTC医薬品の購入の際は、薬剤師などの専門家に相談が可能です。

◆セルフメディケーション税制

(特定の医薬品購入額の所得控除制度)

スイッチOTC医薬品(医療用医薬品からOTC医薬品に転用したもの)の購入費用について、所得控除を受けることができます。(医療費控除との併用はできません。)

控除を受けるには、申告する本人が、健康診査やインフルエンザ等の予防接種など、健康の保持増進および疾病の予防への取組を行ったことを明らかにする書類が必要です。詳しくは、厚生労働省のホームページをご覧ください。

問 総合窓口課 ☎0957-38-3111

国民年金からのお知らせ

「ねんきんネット」はインターネットを通じて、ご自身の年金に関する情報を手軽に確認できるサービスです。24時間いつでもどこでもご利用できます。

こんなときは「ねんきんネット」

- 将来受け取る年金見込額が知りたい!
- 自分の年金記録を確認したい!
- 「ねんきん定期便」について知りたい!
- 年金振込通知などの通知を確認したい!
- 通知書の交付を申請したい!



詳しくは「ねんきんネット」で検索



問 ねんきん定期便・ねんきんネット等専用ダイヤル ☎0570-058-555 (ナビダイヤル)
(050から始まる電話でお掛けになる場合は ☎03-6700-1144)

ハローワーク諫早巡回相談が開催されます!

ハローワーク諫早の専門職員と直接相談できます。事前に電話でご連絡ください。

日時 2月10日(水)
午前10時30分～午後3時15分

場所 千々石保健センター 会議室

対象者 生活困窮の人、ひとり親家庭のお父さん、お母さん等

内容 職業相談、職業紹介 [1人45分]

問 保護課・子ども支援課 ☎0957-36-2500



高血圧～正しく知って予防しよう～

「毎年健診で血圧が高いと指摘される…でも、体に不調はないから大丈夫!」と思いませんか?

高血圧は自覚症状がないのが特徴です。高血圧について、正しく知って予防しましょう。

◆血圧とは?

血液が血管の中を通る時、血管にかかる圧力のことです。血液を送り出す時の最も高い血圧を**収縮期血圧**(上の血圧)、拡張して血液の流れが緩やかな時の最も低い血圧を**拡張期血圧**(下の血圧)と言います。

◆高血圧とは?

診察室もしくは家庭で計測した血圧の平均値が下記の数値を超える時に高血圧と診断されます。

血圧の種類	収縮期血圧	拡張期血圧
診察室血圧	140mmHg	90mmHg
家庭血圧	135mmHg	85mmHg

◆血圧が高いとなぜ注意が必要なの?

血圧が高い状態が続くと、血管の内側が傷つきやすくなります。傷の修復を繰り返すことで血管が厚くなり、弾力性が失われます(動脈硬化)。自覚症状がなくても動脈硬化は進み、脳卒中や心臓病、腎臓病など、命に関わる大きな病気を引き起こす原因になります。

高血圧状態が続いている

2月の血圧測定記録

	2/1 (月)	2/2 (火)	2/3 (水)	2/4 (木)
収縮期血圧	145	143	148	142
拡張期血圧	92	95	91	98

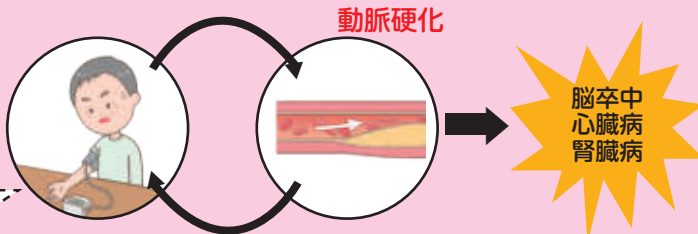

血圧が高い状態が続くと動脈硬化がすすみ、また動脈硬化は血圧を上げるため、悪循環に陥ります。

◆高血圧を予防・改善する生活習慣

<input checked="" type="checkbox"/> 食事を見直す ◎減塩を心がける ◎野菜を積極的にとる 1日に350g以上(両手の平3杯分) ◎果物は適量をとる 【1日の適量例】 下記のいずれかひとつ ・みかん小2個、りんご1/2個など	<input checked="" type="checkbox"/> 適正体重を維持する 目標体重はBMI 25未満 ※BMI = 体重(kg) ÷ 身長(m) ²	<input checked="" type="checkbox"/> お酒は適量を守る 【1日の適量例】 下記のいずれかひとつ ・ビール 500ml ・日本酒 1合 ・焼酎 半合 など
	<input checked="" type="checkbox"/> 定期的に体を動かす まずは1日 プラス10分	<input checked="" type="checkbox"/> 禁煙する

ヒートショックに気をつけましょう!

ヒートショックとは、急激な温度の変化によって血圧が上下に大きく変動することで起こる健康被害のことです。血圧変化をきたしやすい高齢の方、高血圧の方、糖尿病や脂質異常症の方は特に注意が必要です。

特に、体を露出させる入浴時に発生しやすいので、入浴前の対策が肝心です。

- 例えば…入浴前に脱衣所や浴室を暖めておく。
- お湯の温度は41度以下に設定する。
- 食後1時間以内および飲酒時は入浴を控える。



参考: 東京都健康長寿医療センター研究所ホームページ

問 健康づくり課 ☎0957-36-2500

やっぱり受けておこう 健康診断!!

健康診査・各種がん検診・お口のチェック健診の受診はお済みですか？

令和2年度の雲仙市健康診査・各種がん検診・お口のチェック健診は、2月28日までです。

新型コロナウイルス感染症の影響などで受診を控えていた方や、忙しいからと受診を先延ばしにしていた方も、毎年の健(検)診で健康長寿を目指しましょう!!



受けると
いいこと
3つの
ポイント

ポイントその1

自分の健康状態を知ることで**生活習慣を見直すきっかけ**ができます。

ポイントその2

専門家から、**生活習慣改善のアドバイスやサポート**が受けられます。

ポイントその3

早期発見できることで、**医療費の負担軽減**につながります。



※市が行う集団健診は終了していますので、かかりつけ医やお近くの医療機関に直接申し込みの上、受診してください。

詳しくは、世帯配布の「雲仙市健(検)診のお知らせ」または市ホームページをご覧ください。



問 ◆がん検診・若年者健診など
健康づくり課 ☎0957-36-2500
◆特定健診・後期高齢者健診
総合窓口課 ☎0957-38-3111

運動のススメ ~簡単にできる筋肉トレーニング~

イスを使ったスクワット

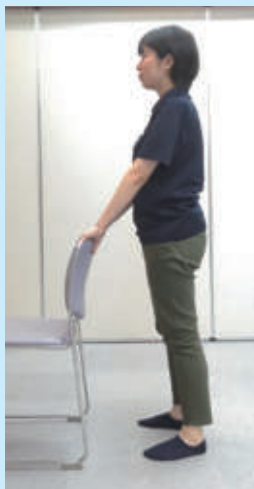

①両足を肩幅に開き、イスにつかまって立ちます。

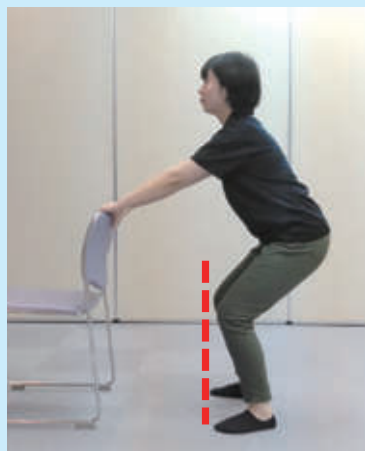

②ゆっくり腰を落としひざを曲げ、再びゆっくり立ち上がり元の姿勢に戻ります。
これを10回繰り返しましょう。
※膝をつま先より前に出さないこと(膝に負担がかかるため)
※しっかり前を向いて、猫背にならないようにする

深く腰を落とすときつく、浅いと楽になるので、膝の具合をみて調整をしましょう。

問 健康づくり課 ☎0957-36-2500

障害者巡回相談のお知らせ

障害者相談支援事業所「はあと」(市委託事業者)は、障がいのある方やその家族を対象に毎月巡回相談を行っています。

お気軽にご相談ください。秘密は厳守します。

予約不要・無料

◎開催日、会場

2月8日(月) 小浜総合支所

◎時間

午後1時30分～4時

県南障害者就業・生活支援センター「ぱれっと」出張相談会のお知らせ

県南障害者就業・生活支援センター「ぱれっと」は、障がいのある方の就労や生活に関する相談を受け付けています。障がいのある方や、そのご家族、また雇用主の方もお気軽にご相談ください。秘密は厳守します。

予約不要・無料

◎日時

2月17日(水)

午後1時～4時

◎場所

愛の夢未来センター

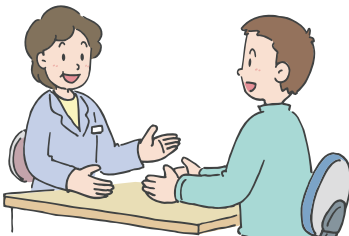

やってみよう! ~ワンポイント手話~

今月の手話「寒い」



【解説】

「寒い」

寒そうな表情で、両腕を曲げてこぶしを作り、左右に震わせる。

★寒くて震えている様子

体が寒さで震えるさまで、

「寒い」のほか、「冷たい」

「冬」などの意味もあります。

※寒さの度合いを、表情と手の動きの強弱などで表現しましょう。



令和元年度に雲仙市手話言語条例が施行されました。手話を通じて障害への理解を深め、誰もがお互いに尊重し、支え合い、地域社会において安心して暮らすことができる雲仙市を目指します。

広報うんぜん音訳CDの配布と貸出について

【音訳CDの配布】

「広報うんぜん」の音訳CDを、身体障害者手帳(視覚に障がいのある人)をお持ちの人には無料で配布しています。ご希望の方は福祉課までご連絡ください。

【音訳CDの貸出】

「広報うんぜん」の音訳CDを、無料で貸し出します。(貸出期間は2週間です。)

貸し出し場所は、福祉課、雲仙市図書館および各公民館図書室です。



雲仙市地域自立支援協議会 就労部会だより

就労継続支援B型事業所「合同会社グロース」の紹介

障がいや難病のある方のうち、年齢や体力などの理由から、雇用契約を結んで働くことが困難な方が、軽作業などの就労訓練を行うことができる福祉サービス事業所です。

年齢の制限はなく、障がいや体調に合わせて自分のペースで働くことができます。

※身体障害者・知的障害者・精神障害者・難病のある方、もしくは医師の診断書や定期的な通院があると障害者手帳を持っていない方でも利用できる場合があります。

作業内容	農作業 いちご・すいか（箱作りや、簡単な軽作業） 雑貨制作作業 ヘアアクセサリ・布雑貨（カットや、下書き、その他簡単な軽作業）
工賃	事業所の工賃規定により決定
送迎	事業所より30分圏内は行います。
昼食	利用者負担（並）191円（大盛）213円
営業時間	午前8時30分～午後5時30分（月～土）
休日	日曜、祝日、年末年始、夏季休暇

週に〇日、〇時間
～など、障がいや
体調に合わせて自
分のペースで働く
ことができます。



お気軽にご相談ください。本人、もしくはご家族の方からのご相談も受け付けています。
体験利用も可能です。（事前のご相談が必要です。）



問 合同会社グロース
国見町土黒甲 969-3
☎0957-61-0589
FAX0957-61-0590
Mail
growth0702@yahoo.co.jp

雲仙市地域自立支援協議会 子ども支援部会だより

療育を考える親の会『つなぐ』のご紹介

親の会「つなぐ」では、療育を経験されたり、療育に関心をお持ちのご家族が集う会を行っています。この会では、共に相談できる場所づくり、学習会、情報交換を年3回程開催しています。

お子様の気になる行動や周囲の理解が得られないことに、一人で苦しんで悩んでいらっしゃるいませんか？

もし、悩んでいる方がいらっしゃいましたら、親の会「つなぐ」に参加していただき、お子様のことやご自身のこと、一緒に考え、学び、解決にむけて歩いていきましょう。

※療育とは、障害のあるお子様やその可能性のあるお子様に対し、個々の発達の状態や障害特性に応じて、今の困りごとの解決と、将来の自立と社会参加を目指す支援することです。

療育を考える親の会



療育を考える親の会会長 荒木牧子
問 (株)こぴっと(事務局) 松尾洋子 ☎0957-73-9500

2月 かんぜん かんぜん のカレンダー

● 午前の相談 (受付午前9時30分～10時30分、2月の対象R2.2～R2.9生)は参加自由。
 午後の相談対象者には通知を送付しています。(受付午後1時30分～1時45分)
 ● の対象者には通知を送付しています。(受付/午後1時～1時15分)
 ● の申込は前日までに子ども支援課 (☎36-2500) までご連絡ください。
 ● の問合せは、地域づくり推進課 (☎38-3111) までご連絡ください。
 ● の申込は前日までに保護課 (☎36-2500) までご連絡ください。
 医…休日在宅当番医 (午前9時～午後5時)

※行事などは変更になることがありますので、あらかじめご了承ください。

日	月	火	水	木	金	土
7	1	2	3	4	5	6
医 佐藤医院 (国見町 78-5555) 医 木戸医院 (小浜町 74-2046)	● 献血 (午後2時30分～4時、瑞穂総合支所) ● 障害者巡回相談 (午後1時30分～4時、小浜総合支所)	● 赤ちゃん健康相談 (愛野保健福祉センター)	● 赤ちゃん健康相談 (国見農村環境改善センター)	● 赤ちゃん健康相談 (小浜老人福祉センター) ● 行政相談 (午前9時～正午、瑞穂総合支所、雲仙市役所、愛野総合支所)	● 赤ちゃん健康相談 (瑞穂町公民館)	● パパママひろば (午後1時～、愛野保健福祉センター)
14	15	16	17	18	19	20
医 本田医院 (国見町 78-2768) 医 菅耳鼻咽喉科 (南串山町 88-3131)	● 献血 (午後2時30分～4時、小浜総合支所)	● 2歳児親子歯科健康診査 (愛野保健福祉センター)	● 1歳6か月児健康診査 (千々石保健センター)	● 人権よろず相談 (午前9時～正午、吾妻町ふるさと会館)	● 2歳児親子歯科健康診査 (小浜老人福祉センター)	
21	22	23	24	25	26	27
● びおサポートうんぜん (午後1時30分～3時30分、愛の夢未来センター) 医 松尾胃腸科外科医院 (国見町 78-1000) 医 木戸眼科 (小浜町 74-3222)	● 納期限・口座振替日：3月1日(月) ● 口座振替をご利用の方は残高の確認をお願いします。	天皇誕生日 医 太田整形外科 (国見町 78-5413) 医 副島内科クリニック (小浜町 74-3700)			● 1歳6か月児健康診査 (国見農村環境改善センター)	
28	今月の税	新型コロナウイルス感染症拡大防止のために 新しい生活様式のポイント ①人との距離の確保 ・人との間隔はできるだけ2m(最低1m)空け、会話をしている際は真正面を避ける ②マスクの着用 ・症状がなくてもマスクを着用する際 ③手洗い ・家に帰ったらまず手や顔を洗う ・手洗いは30秒程度かけて水と石けんで丁寧に洗う(手指消毒薬の使用も可)				

休日在宅歯科医当番医

診療時間	午前9時～正午	午後5時～午後9時			
医 療 機 関 名	所 在 地	電 話 番 号	医 療 機 関 名	所 在 地	電 話 番 号
7日	山口歯科医院	島原市 62-3016	渡部歯科医院	島原市 63-1750	7日 湯のまち薬局 小浜町 73-9197
	小浜みやもと歯科医院	小浜町 74-5678	天野歯科	千々石町 37-2121	11日 ヤマト薬局 南串山町 60-4454
11日	みやざき歯科	島原市 62-7300	大田歯科医院	島原市 62-7407	14日 国見調剤薬局 国見町 65-3082
	津田歯科医院	小浜町 75-0281	城代歯科医院	千々石町 37-2818	21日 ヤマト薬局 南串山町 60-4454
14日	大岡歯科医院	島原市 63-7616	みなと歯科医院	島原市 63-1747	23日 ふたば調剤薬局 国見町 78-5511
	永田歯科医院	千々石町 37-2007	愛野 野 町	36-7110	28日 あざひ調剤薬局 国見町 78-1108

子どもに関する電話相談 (PHS、IP 電話からはつながりません)

市教育委員会 「親子ホットライン」 …………… ☎0120-96-7947
 市福祉事務所 「家庭ホットライン」 …………… ☎0120-928-471
 県教育委員会 「24時間子供SOSダイヤル」 …………… ☎0120-0-78310
 県医療政策課 「小児救急でんわ相談」(午後6時～午前8時、日祝日全日) ☎ #8000

休日在宅当番薬局 (営業時間/午前9時～午後5時)

薬 局 名	所 在 地	電 話 番 号
7日 湯のまち薬局	小浜町	73-9197
11日 ヤマト薬局	南串山町	60-4454
14日 国見調剤薬局	国見町	65-3082
21日 ヤマト薬局	南串山町	60-4454
23日 ふたば調剤薬局	国見町	78-5511
28日 あざひ調剤薬局	国見町	78-1108

*雲山市以外の休日当番医の情報については、長崎県ホームページ「長崎県救急医療情報システム」または、新聞等で最新情報をご確認ください。

長崎県男女共同参画推進センター ざらりあり

◆ 一般相談窓口 ☎095-822-4730
 ◆ 男性相談窓口 ☎095-825-9622
 ※ 一般相談窓口 受付時間 午前9時～午後5時 (祝日・年末年始除く) 女性相談員が相談をお受けします。
 ※ 男性相談窓口 受付時間 午後6時～9時 男性相談員が相談をお受けします。

雲仙市子育て支援センターを紹介します

雲仙市には、現在7か所の子育て支援センターがあります。仲間づくりや子育てに関する情報交換、育児相談の場としても、親子はもちろん、妊婦の方も気軽に利用できます。

各子育て支援センターを順番に紹介していきます。(紹介は不定期)

今月は、子育て支援センター『アリス』(洗心保育園)を紹介します。



●子育て支援センター『アリス』

安心して遊べる場所が欲しい、子育てのことで困っている、悩みがある、家から離れて「ホッと」できる場所が欲しい!!そんな願いを持つ親子のための子育て支援センター「アリス」です。



※前年度のイベントの様子

問 子ども支援課 ☎0957-36-2500

ひとり親世帯への臨時特別給付金の手続きはお済みですか？

新型コロナウイルス感染症の影響が大きい、子育てと仕事を一人で担うひとり親世帯を対象に、子育ての負担の増加や収入の減少に対する支援として、「ひとり親世帯への臨時特別給付金」が支給されます。

支給の手続きが2月26日までとなっていますので、まだ手続きがお済みでない人はお早めをお願いします。

1. 基本給付(再支給分含む)

児童扶養手当の支給要件に該当している児童※1を監護等しており、①または②のいずれかに該当するひとり親世帯等への給付※2

- ①公的年金等※3を受給していることにより、令和2年6月分の児童扶養手当の支給を受けていない(公的年金等受給者)※4
- ②令和2年6月分の児童扶養手当の支給を受けていないが、新型コロナウイルス感染症の影響を受けて家計が急変するなど、収入が児童扶養手当を受給している人と同じ水準となっている(家計急変者)

※1 平成14年4月1日より後に生まれた児童(障害の状態にある児童の場合は20歳未満)

※2 児童扶養手当法に定める「養育者」の方も対象となります

※3 遺族年金、障害年金、老齢年金、労災年金、遺族補償など

※4 既に児童扶養手当受給資格者としての認定を受けている人だけでなく、過去に児童扶養手当の申請をしていれば、令和2年6月分の児童扶養手当の支給が全額停止されたと推測される人も対象となります

給付額 1世帯5万円、第2子以降1人につき3万円(左記給付額に加え、再支給分として1世帯5万円、第2子以降1人につき3万円を給付)

2. 追加給付

基本給付①(公的年金等受給者)または児童扶養手当受給者(令和2年6月分の児童扶養手当が支給された人)のいずれかに該当する人のうち、新型コロナウイルス感染症の影響を受けて家計が急変し、収入が減少した人への給付(家計が急変し、収入が減少した人は下記の期限まで申請可)

給付額 1世帯5万円

3. 給付金の支給手続き

▶申請期限は、**2月26日(金)まで**

▶給付金の支給要件に該当する人に対して、申請内容を確認して指定口座に振り込みます。

※手続き書類については、世帯等の状況により提出書類が異なりますので、ホームページをご確認いただくか、お問い合わせください。なお、書類の提出については、郵送での提出も可能ですが、不備があった場合には返送となり、時間を要します。

郵送による提出先：〒854-0492 雲仙市千々石町戊582番地

問 子ども支援課 ☎0957-36-2500

おしえて！ ヨシエさん

第5回 子どもが結婚するまで同居？

こんにちは。ご近所さんの結婚相談に乗っている、永縁ヨシエです。今日は、同級生のハルミさんとランチ。娘のエリさんの話になりました。

ハルミ エリったら、もうすぐ30歳になるのに「結婚したいけど、結婚はコスパが悪い」なんて言って、なかなか婚活を始めないのよ。

ヨシエ そうねえ、今は独身男性の6割、女性の7割が親と同居してるって言うけど（図1）、**親と同居だと、家賃はかからないし、家事はある程度やってもらえる**しね。

ハルミ そうそう、自分の負担なしで、今の暮らしをさせてくれる相手でなきゃ、**結婚しても損**だって言うのよ。

ヨシエ でも、**親だっていつまでも元気がわけじゃない**んだから。**独身のままだと60代で半数以上が一人暮らし**になるんだって（図2）。

ハルミ エリと一緒に暮らせるきょう

今や男性の4人に1人、女性の7人に1人が結婚しない時代。でも結婚を望んでいる人は9割近くとされています。親御さんが、子どもさんが、ほんのちょっと知識を深めるだけで、結婚にグッと近づきますよ。



だいたいもないし、思うように働けなくなってから、突然一人暮らしになったら大変ね。

ヨシエ 一方で、**今の子どもは親の頃より独立心が強い**、ってデータもあるのよ（図2）。私たちの頃は結婚するまで親と同居を望んでいた人が多かったけど、今の子ども世代は収入があれば独立したいと思ってる人が多いんだって。早めに独り立ちして、将来設計を考えてもいいかも。

ハルミ そういえばエリも「一人暮らししてみたい」って言ってたっけ。

ヨシエ ねえ、子育ての目標って何だと思う？ 私は子どもの自立だと思うの。エリちゃんの**一人暮らし**、いいじゃない。応援してあげたいな。もしかしたら、**自然と、精神面でも経済面でも協力し合えるパートナーが欲しい**って思うかもしれないよ。

ハルミ 「可愛い子には旅をさせよ」ね。エリとも話してみようかな。

ご存知ですか？

長崎県が運営する「お見合いシステム」

長崎県婚活サポート

検索

会員募集中です！
（登録料 2年間1万円）



雲仙市が全額補助します！

=対象となる人は=

- 雲仙市内に1年以上住んでいる20歳以上42歳未満の独身者
- 市の「幸せ運ぶメールマガジン」に登録できる人

問 地域づくり推進課
☎0957-38-3111

図1

年代別 独身男女の同居・一人暮らし率

20~40代未婚男性の6割超、女性の約7割が親と同居
50代以降は男女とも一人暮らし率が急増



図2

子どもはいつまで親と同居したいか
(親は、自分がいつまで親と同居したかったか)



参考文献：天野馨南子著「データで読み解く『生涯独身』社会」（宝島社新書）。登場する人物やエピソードはすべて架空のものです。

二
広
告

集団予防接種によりB型肝炎ウイルスに持続感染された方へ 一人で悩まずに無料個別相談会をご利用ください

B型肝炎

給付金について

無料個別相談会

日程・会場	内容
3/4 (水)	諫早文化会館 練習室③
3/5 (金)	島原文化会館 会議室
3/6 (土)	長崎ブリックホール 会議室1

対象者 昭和16年7月2日~昭和63年1月27日生まれ ※ご遺族の方も給付金請求できます。

給付金 50万円~3,600万円 ※病態に応じて給付金等の内容が異なります

完全予約制
☎0120-013-621
(ご予約受付時間) 平日9:00~18:00
個別面談なので、他の方と顔を合わすことはありません。

弁護士費用 着手金・相談料 無料 成功報酬制 ※訴訟実費別途

弁護士法人 弁護士 藤原 一「あいば ことば」東京弁護士会所属 登録番号035209
プレシヤス総合法律会計事務所

東京都新宿区四谷4-3 福屋ビル6-A 【営業時間】平日 9:00~18:00
☎TEL 03-5363-6333 ☒E-mail: info@precious-law.jp
☒FAX 03-5363-6334 ☒http://precious-law.jp/

無料電話相談も
同時受付中！お気軽にお電話ください

「男らしく」とか「女らしく」ではなく 「自分らしく生きていける社会」へ

誰かが我慢では続かない!

家事 育児 介護

なんで私ばかり

仕事 家族を養わないといけない

いつも一緒だから分かるはず

夫婦や家族間での 会話が第一歩

喜びや責任も分かち合い、
男女で役割を分かち合うことで
家庭も仕事も大切にできる

はびねす通信

男女が互いを認め合い、
尊重し、協力し合うまち
雲仙市



問
男女共同参画センター
(地域づくり推進課内)
☎0957-38-3111

くらしの情報通信

消費生活センター ☎0957-38-7830

困ったときは消費生活センターへすぐ相談!

Case 46

今月のテーマ

子どもの オンラインゲーム

親に内緒で課金のケースも

相談内容

3日前、クレジットカード会社から、身に覚えのないオンラインゲーム(以下、ゲーム)利用料20万円の請求があった。小学生の娘は、時々私のタブレット端末でゲームをしていたため娘に確認したところ、無断でカード決済を繰り返していたという。2か月前、娘に頼まれ、一度だけゲームのアイテム代千円をクレジットカードで支払ったことがあった。娘はクレジットカードの仕組みはわかっておらず、お金はかからないものと思っていただけだ。対応方法を知りたい。(30代、女性)

消費生活センターからのアドバイス

- ゲームに関する相談が、全国の消費生活センターに多く寄せられています。子どもがゲーム機やスマホなどでゲームを利用し、アイテムやキャラクター等を手に入れるために、保護者に内緒で課金しているケースがみられます。
- トラブルを防ぐため、ゲーム会社においても年齢により利用金額の上限設定などの対策をとっている例が増えていますが、年齢を偽って登録してしまいトラブルになるケースがあります。
- 民法では、親など法定代理人の同意がない未成年者契約は取消しができるとされていますが、事実関係の

証明が難しいことなどから必ずしも返金してもらえないとは限りません。クレジットカード会社に申し出ても、家族間の利用として規約に基づきカードの管理責任を問われ、原則カードの名義人に請求されます。

トラブルを防ぐために次のことを
注意しましょう

- ① 親子でゲームの仕組みや料金体系、決済方法などを確認した上で、遊び方や時間などルールを話し合っておく。
- ② 大人はクレジットカードや暗証番号を管理する。利用明細を毎月確認する。
- ③ 子どもにはカードを使うことはお金を支払うことだということ、ゲームはお金がかかる場合があることを理解させる。
- ④ 依存症が疑われるケースは専門機関に相談する。

おかしいなと思ったらときは、すぐに
雲仙市消費生活センターにご相談
ください。



地域おこし協力隊通信 vol.2

みなさんこんにちは！「協力隊でなんしょと？」という声を聞き、これから雲仙市地域おこし協力隊の活動をお知らせしていきたいと思ひます。

はじめまして！2019年の9月から別名「集落営農支援員」として協力隊に着任しています、堀口治香と申します。どうぞよろしくお祈ひします。集落営農とは、人口減少や高齢化により農地を守りづらくなった集落のみなさんが、共同で農業を営むことで集落を元気付け、農地を守る活動です。といっても、この協力隊に着くまで「集落営農」という単語すら知らなかった私は、毎日手探りで活動を続ける日々です！最近、集落の農家さんに会いに行き、現状などを聞き取ってフリーペーパーを作り、集落の情報発信に努めています。

ところで、寒い季節になると雲仙市ではよく「べた餅」を見かけます。みなさんご存知のとおり、ふかしたサツマイモとお餅を一緒に混ぜて小さく丸めて、きな粉をつけて食べるおやつです。芋が混ざっているの、お餅よりも長い間柔らかい食感が楽しめます。こちらに来てはじめて知ったおやつですが、とても美味しいので大好きです。



▲べた餅

このべた餅、雲仙市内で色々な呼び名があるのをご存知でしょうか。最初は瑞穂の方から聞いたのですが、そのときは「どんだへ」と教えてもらいました。次に吾妻の方からは「はっちゃんもち」と聞き、一方千々石の方からは「はっちもち」と聞き、また別の方からは「べた餅」というのだと聞きました。そ、そんなに呼び名があるんですか～！まだまだ別名があるに違いないと、新しい方に会う機会があればこの話題を出してしまいます。それほど愛されているおやつなのだと思います。

雲仙市地域おこし協力隊 集落営農支援員(農林課) 堀口治香
問 農林課 ☎0957-38-3111

◀由来が気になります。



情報ひろば

問 (公財)長崎県すこやか長寿財団
☎095(847)5212

■申込締切 4月30日(金)

対象 アマチュアの方

部門 絵画、写真、書、工芸、彫刻

会場 長崎県美術館

期日 6月3日(木)～6日(日)

■申込締切 3月23日(火)

生きたい作品展

健康マージャン交流大会

開催 5月16日(日)・長崎市

ねんりんピッククラスのみ

文化交流大会

囲碁交流大会 5月15日(土)

長崎市※15歳以下も参加可

ふれあい三世代交流将棋大会

5月16日(日)・長崎市※

ねんりんピッククラスのみ

ソフトボール 5月15日(土)

16日(日) 諫早市

■申込締切 3月1日(月)

※ポウリングは3月23日(火)、ゴルフは3月29日(月)～4月12日(月)

■第18回長崎県ねんりんピック参加者募集

県内在住の60歳以上の方のスポーツと文化活動の祭典です。参加料等は種目によって異なります。

スポーツ交流大会

ポウリング 4月24日(土)・佐世保市

ゴルフ 4月28日(水)・長崎市

卓球他14種目 5月15日(土)・長崎市、諫早市、大村市、長与町

卓球他14種目 5月15日(土)・長崎市、諫早市、大村市、長与町

卓球他14種目 5月15日(土)・長崎市、諫早市、大村市、長与町

卓球他14種目 5月15日(土)・長崎市、諫早市、大村市、長与町

卓球他14種目 5月15日(土)・長崎市、諫早市、大村市、長与町

卓球他14種目 5月15日(土)・長崎市、諫早市、大村市、長与町

卓球他14種目 5月15日(土)・長崎市、諫早市、大村市、長与町

卓球他14種目 5月15日(土)・長崎市、諫早市、大村市、長与町

卓球他14種目 5月15日(土)・長崎市、諫早市、大村市、長与町

卓球他14種目 5月15日(土)・長崎市、諫早市、大村市、長与町

卓球他14種目 5月15日(土)・長崎市、諫早市、大村市、長与町

卓球他14種目 5月15日(土)・長崎市、諫早市、大村市、長与町

■岡田甲子男記念奨学財団 奨学生募集

岡田甲子男記念奨学財団では、人材育成の一助として、経済的な理由により修学が困難な人に奨学金を貸し、進学援助を行います。

募集期間 2月22日～4月23日

貸与月額 大学生・短大生・専修生：5万円、高専生(1～3年)：3万円、高専生(4～5年)：5万円

申請 2月22日～4月23日

貸与月額 大学生・短大生・専修生：5万円、高専生(1～3年)：3万円、高専生(4～5年)：5万円

申請 2月22日～4月23日

貸与月額 大学生・短大生・専修生：5万円、高専生(1～3年)：3万円、高専生(4～5年)：5万円

申請 2月22日～4月23日

貸与月額 大学生・短大生・専修生：5万円、高専生(1～3年)：3万円、高専生(4～5年)：5万円

申請 2月22日～4月23日

貸与月額 大学生・短大生・専修生：5万円、高専生(1～3年)：3万円、高専生(4～5年)：5万円

申請 2月22日～4月23日

貸与月額 大学生・短大生・専修生：5万円、高専生(1～3年)：3万円、高専生(4～5年)：5万円

申請 2月22日～4月23日

貸与月額 大学生・短大生・専修生：5万円、高専生(1～3年)：3万円、高専生(4～5年)：5万円

申請 2月22日～4月23日



▲(公財)岡田甲子男記念奨学財団ホームページ

申請 2月22日～4月23日

貸与月額 大学生・短大生・専修生：5万円、高専生(1～3年)：3万円、高専生(4～5年)：5万円

申請 2月22日～4月23日

貸与月額 大学生・短大生・専修生：5万円、高専生(1～3年)：3万円、高専生(4～5年)：5万円

申請 2月22日～4月23日

貸与月額 大学生・短大生・専修生：5万円、高専生(1～3年)：3万円、高専生(4～5年)：5万円

申請 2月22日～4月23日

貸与月額 大学生・短大生・専修生：5万円、高専生(1～3年)：3万円、高専生(4～5年)：5万円

申請 2月22日～4月23日

「広告」

保険の見直し・相談

保険のことなら何でも答えられる相談窓口で、何度相談しても一切料金がかりません。まずは、「広報うんぜんを見た」と言っで電話予約を。



保険クリニック

雲仙国見店

☎0120-309-929

営 10時～18時

休 毎週土曜お盆年末年始

住 長崎県雲仙市国見町

土黒甲83-2

募集代理店：有限会社さんき

雲仙市・雲野町

無料法律相談

交通事故 保険関係 相続関係 家庭問題(離婚・養育費) 刑事事件 借金問題 労働問題 不動産関係(賃貸トラブルなど)

予約制 愛野保健福祉センターにて 無料法律相談を 月1回(土曜日)開催中 ※開催日時についてはお問い合わせください

松尾家臣法律事務所 ☎092-731-2051 弁護士 松尾 家臣 愛野町出身/昭和31年 慶早高校卒業 (受付平日17時30分まで)

メールでのお問い合わせは → matsuo201503@gmail.com

令和3年4月からの 会計年度 任用職員募集

各種申込受付期間

2月1日(月)～17日(水)

午前8時30分～午後5時15分まで

※土・日曜、祝日を除く

※郵送する場合は申込期間内必着

- 内容などの詳細については、各問い合わせ先に直接お尋ねください。
- 応募資格における年齢は、令和3年4月1日現在とします。
- 複数の業務へ申し込むことはできません。
- 選考会場は、申込者の人数により変更になる場合があります。
- 通勤距離が片道2キロメートル以上ある場合は、報酬とは別に通勤手当が支給されます。
- 申込方法・・・担当課、人事課または各総合支所に備え付けの「会計年度任用職員申込書」に写真を貼り、必要事項を記入の上、人事課または各総合支所に提出してください。
(各申込書は、市ホームページからダウンロードすることができます。)
※掲載している事業(業務)を行わない場合は、採用がないことがあります。
- 選考方法
面接試験：受験者1名ずつによる個人面接を実施
(受験者数により変更する場合があります。)
- ※任用の更新の上限は2回までですが、場合により更新されないことがあります。

募集一覧【任用期間：令和3年4月1日～令和4年3月31日】

- ① 選考日：令和3年2月28日(日)
- ② 選考方法：面接試験
※「36 埋蔵文化財発掘調査業務」では実技試験・専門試験、「37 埋蔵文化財整理作業業務」では実技試験があります。
※「2 一般事務(障がい者採用)」では作業試験があります。
- ③ 選考会場：以下のとおり

選考会場：吾妻町ふるさと会館(吾妻町)	
業務名	
1	一般事務
2	一般事務(障がい者採用)
3	議会事務局公用車運転および一般事務
4	空き家バンク登録調査業務
5	宿日直業務
6	電話交換・受付業務 ※産休代替
7	登記業務
8	高齢者介護予防業務(正看護師)
9	高齢者介護予防業務(管理栄養士)
10	家庭児童相談員
11	母子保健事業業務(管理栄養士または栄養士)※産休代替
12	保健事業業務(保健師または管理栄養士)
13	保健事業業務(保健師または管理栄養士)※産休代替
14	就労支援業務
15	雲仙市環境センターし尿収集運搬・浄化槽清掃運搬業務
16	廃棄物関係業務
17	環境監視員業務
18	水道施設管理業務
19	排水設備工事責任技術者業務
20	農道等管理業務
21	国見地区活性化サポート業務
22	農業委員会事務補助業務
23	マイナンバーカード申請受付・交付補助業務

選考会場：千々石庁舎(千々石町)	
業務名	
24	市内小中学校用務員業務
25	教育施設維持管理業務
26	スクールサポーター
27	教育委員会団体事務局業務
28	図書館長業務
29	図書館司書業務
30	教育委員会駐在業務
31	国見町文化会館管理業務(夜間)
32	公民館管理業務
33	吾妻町ふるさと会館管理業務
34	移動図書館車運転業務
35	教育委員会駐在事務補助業務
36	埋蔵文化財発掘調査業務
37	埋蔵文化財整理作業業務
38	みずほすこやかランドふれあい会館業務
39	みずほすこやかランド施設管理業務
40	みずほすこやかランドふれあい会館清掃業務
41	吾妻体育館指導員業務

※以下の業種については、面接試験はありません。登録後、必要に応じて連絡します。

101	特定健診時歯科相談業務(歯科衛生士)	107	乳幼児健康診査等業務(歯科衛生士)
102	レセプト点検業務	108	乳幼児健康診査等業務(保育士)
103	集団健診受付業務補助	109	思春期教室・パパママひろば業務(助産師)
104	乳幼児健康診査等業務(保健師)	110	事務補助業務
105	乳幼児健康診査等業務(看護師)	111	市マイクロバス等運転業務
106	乳幼児健康診査等業務(管理栄養士・栄養士)		

1 一般事務業務

- ア～スまでの業務については、一般事務業務としてまとめて募集いたします。
- ア～スまでのうち、希望する業務を第1希望から第3希望まで申込書へ記入ください。
- 配属先については、第1希望の業務へ配属されるとは限りません。
- 正規職員同様、配属先や業務の異動がある場合があります。

勤務日	月曜日～金曜日（祝日、年末年始を除く）	社会保険等	健康保険、厚生年金、雇用保険
勤務時間	午前8時30分～午後5時（7時間30分勤務）	選考方法	面接
報酬	月額 141,387円 期末手当あり	選考日・場所	2月28日（日）・市役所（吾妻庁舎）
応募資格	・18歳以上の人 ・パソコン操作（文書作成・表計算）ができる人		

ア パスポート（旅券）申請業務（吾妻庁舎）

総合窓口課（☎0957-38-3111）

業務内容	パスポート（旅券）申請・交付事務および総合窓口事務に関する業務（公用車運転有り）		
募集人員	1人	応募資格	普通自動車運転免許を有する人

イ 戸籍・住民基本台帳事務業務（吾妻庁舎）

総合窓口課（☎0957-38-3111）

業務内容	戸籍・住民基本台帳事務および総合窓口事務に関する業務（公用車運転有り）		
募集人員	1人	応募資格	普通自動車運転免許を有する人

ウ 総合支所事務業務（千々石総合支所）

千々石総合支所地域振興課（☎0957-37-2001）

業務内容	総合支所事務業務（公用車運転有り）		
募集人員	2人	応募資格	普通自動車運転免許を有する人

エ 介護保険等事務業務（千々石庁舎）

福祉課（☎0957-36-2500）

業務内容	介護保険業務（申請受付・入力・窓口対応等）および福祉課事務（公用車運転有り）		
募集人員	1人	応募資格	普通自動車運転免許を有する人

オ 浄化槽設置整備事業に関する業務および一般事務（千々石庁舎）

環境政策課（☎0957-38-3111）

業務内容	浄化槽設置整備事業に係る補助金申請受付業務（公用車運転有り）および一般事務		
募集人員	1人	応募資格	普通自動車運転免許を有する人（AT限定不可）

カ 農業振興地域整備計画事務業務（吾妻庁舎）

農林課（☎0957-38-3111）

業務内容	農業振興地域整備計画に関する業務および一般事務（公用車運転有り）		
募集人員	1人	応募資格	普通自動車運転免許を有する人

キ 多面的機能支払交付金業務（吾妻庁舎）

農漁村整備課（☎0957-38-3111）

業務内容	多面的機能支払交付金業務の事務および農漁村整備課に関する一般事務（公用車運転有り）		
募集人員	1人	応募資格	普通自動車運転免許を有する人

ク ふるさと納税に関する事務業務（吾妻庁舎）

観光物産課（☎0957-38-3111）

業務内容	ふるさと納税に関する事務（公用車運転有り）		
募集人員	1人	応募資格	普通自動車運転免許を有する人

ケ 林務事務業務（吾妻庁舎）

農林課（☎0957-38-3111）

業務内容	新たな森林経営管理制度に関する業務および林務に関する一般事務（公用車運転有り）		
募集人員	1人	応募資格	普通自動車運転免許を有する人（AT限定不可）

コ 年金事務および国保・後期高齢者医療保険の窓口業務（吾妻庁舎）

総合窓口課（☎0957-38-3111）

業務内容	年金事務および国保・後期高齢者医療保険の申請等受付業務（公用車運転有り）		
募集人員	1人	応募資格	普通自動車運転免許を有する人

カ 公金収納業務（国見総合支所）

会計課（☎0957-38-3111）

業務内容	公金収納事務および一般事務（公用車運転有り）		
募集人員	1人	応募資格	普通自動車運転免許を有する人

シ 公金収納業務（愛野総合支所）

会計課（☎0957-38-3111）

業務内容	公金収納事務および一般事務（公用車運転有り）		
募集人員	1人	応募資格	普通自動車運転免許を有する人

ス 公金収納業務（小浜総合支所）

会計課（☎0957-38-3111）

業務内容	公金収納事務および一般事務（公用車運転有り）		
募集人員	1人	応募資格	普通自動車運転免許を有する人

2 一般事務 (障がい者採用)		人事課 (☎0957-38-3111)	
業務内容	事務補助 (パソコンによるデータ入力、書類作成・整理、窓口・電話対応など)		
勤務日	月曜日～金曜日 (祝日、年末年始を除く)	募集人員	1人
勤務時間	午前8時30分～午後5時 (7時間30分勤務)	社会保険等	健康保険、厚生年金、雇用保険
勤務場所	市役所 (吾妻庁舎) 各課	報酬	月額 141,387円 (期末手当有)
応募資格	①令和3年4月1日現在で18歳以上の人 ②身体障害者手帳、療育手帳または精神障害者保健福祉手帳の交付を受けている人 ③パソコン操作 (簡単な文書作成・表計算) ができる人		

3 議会事務局公用車運転および一般事務		議会事務局 (☎0957-38-3111)	
業務内容	公用車運転・保守点検業務および一般事務 (議事録の作成、市HP更新、会計事務処理など)		
勤務日	月曜日～金曜日 (土日祝日勤務有)	募集人員	1人
勤務時間	午前8時30分～午後5時 (7時間30分勤務、時間外勤務有)	社会保険等	健康保険、厚生年金、雇用保険
勤務場所	市役所 議会事務局 (吾妻庁舎)	報酬	月額 163,645円 (期末手当、時間外勤務手当有)
応募資格	・18歳以上の人 ・パソコン操作 (文書作成・表計算) ができる人 ・普通自動車運転免許を有する人		

4 空き家バンク登録調査業務		地域づくり推進課 (☎0957-38-3111)	
業務内容	空き家の所在地・所有者等の調査、空き家バンク登録に関する交渉、空き家バンクHPへの掲載業務 (公用車運転有)		
勤務日	月曜日～金曜日 (祝日、年末年始を除く)	募集人員	1人
勤務時間	午前8時30分～午後5時 (7時間30分勤務)	社会保険等	健康保険、厚生年金、雇用保険
勤務場所	市役所 地域づくり推進課 (吾妻庁舎)	報酬	月額 141,387円 (期末手当有)
応募資格	・18歳以上の人 ・パソコン操作 (文書作成・表計算) ができる人 ・普通自動車運転免許 (AT限定不可) を有する人 ・空き家問題に関して関心がある人 ・交渉の経験を有する人 ・不動産取引に関する知識等を有する人または関心がある人		

5 宿日直業務		財産管理課 (☎0957-38-3111)	
業務内容	夜間・休日の庁舎管理・電話・外来者の対応・死亡・婚姻届出などの受付・火葬許可の発行など		
勤務日	平日は午後5時～翌日午前8時30分 土日・祝日・年末年始は午前8時30分～翌日午前8時30分 (仮眠時間あり) 交代制	募集人員	5人 [本庁 (2人) ・瑞穂 (1人) ・小浜 (1人) ・南申山 (1人)]
勤務時間		社会保険等	健康保険、厚生年金、雇用保険
勤務場所	市役所本庁、瑞穂・小浜・南申山各総合支所	報酬	月額 137,300円 (期末手当有)
応募資格	・18歳以上の人 ・それぞれの施設のある町に在住の人		

6 電話交換・受付業務 ※産休代替		財産管理課 (☎0957-38-3111)	
業務内容	電話交換業務/受付業務など ※職員の産休に伴う代替勤務のため、任用更新に制限があります。		
勤務日	月曜日～金曜日 (祝日、年末年始を除く)	募集人員	1人
勤務時間	午前8時30分～午後5時 (7時間30分勤務)	社会保険等	健康保険、厚生年金、雇用保険
勤務場所	市役所 財産管理課 (吾妻庁舎)	報酬	月額 152,322円 (期末手当有)
応募資格	・18歳以上の人 ・簡易なパソコン操作ができる人		

7 登記業務		用地課 (☎0957-38-3111)	
業務内容	登記事務 (公用車運転有)		
勤務日	月曜日～金曜日 (祝日、年末年始を除く)	募集人員	1人
勤務時間	午前8時30分～午後5時 (7時間30分勤務)	社会保険等	健康保険、厚生年金、雇用保険
勤務場所	市役所 用地課 (吾妻庁舎)	報酬	月額 154,935円 (期末手当有)
応募資格	・登記事務 (所有権移転登記等) 経験者 ・18歳以上の人 ・パソコン操作 (文書作成・表計算) ができる人 ・普通自動車運転免許を有する人		

8 高齢者介護予防業務（正看護師）		福祉課（☎0957-36-2500）	
業務内容	介護予防業務（運営、健康チェック、レクリエーション指導等）および福祉課事務補助（公用車運転有り）		
勤務日	月曜日～金曜日（祝日、年末年始を除く）	募集人員	若干名
勤務時間	午前8時30分～午後5時（7時間30分勤務）	社会保険等	健康保険、厚生年金、雇用保険
勤務場所	市役所 福祉課（千々石庁舎）	報酬	月額 176,322円（期末手当有）
応募資格	<ul style="list-style-type: none"> ・看護師（正看）の資格を有する人（資格免許証の写しを添付）（令和2年度の国家試験で看護師免許を取得見込みの人も含む。ただし、取得できなかった場合は、採用を取り消します。） ・パソコン操作（文書作成・表計算）ができる人 ・普通自動車運転免許を有する人 		

9 高齢者介護予防業務（管理栄養士）		福祉課（☎0957-36-2500）	
業務内容	介護予防業務（運営、栄養相談、レクリエーション指導等）および福祉課事務補助（公用車運転有り）		
勤務日	月曜日～金曜日（祝日、年末年始を除く）	募集人員	若干名
勤務時間	午前8時30分～午後5時（7時間30分勤務）	社会保険等	健康保険、厚生年金、雇用保険
勤務場所	市役所 福祉課（千々石庁舎）	報酬	月額 176,322円（期末手当有）
応募資格	<ul style="list-style-type: none"> ・管理栄養士の資格を有する人（資格免許証の写しを添付）（令和2年度の国家試験で管理栄養士免許を取得見込みの人も含む。ただし、取得できなかった場合は、採用を取り消します。） ・パソコン操作（文書作成、表計算）ができる人 ・普通自動車運転免許を有する人 		

10 家庭児童相談員		子ども支援課（☎0957-36-2500）	
業務内容	子どもや家庭からの相談対応（公用車運転有り）		
勤務日	月曜日～金曜日（祝日、年末年始を除く）	募集人員	1人
勤務時間	午前8時30分～午後5時（7時間30分勤務）	社会保険等	健康保険、厚生年金、雇用保険
勤務場所	市役所 子ども支援課（千々石庁舎）	報酬	月額 154,935円（期末手当有）
応募資格	<ul style="list-style-type: none"> ・パソコン操作（文書作成・表計算）ができる人 ・普通自動車運転免許を有する人 下記のいずれかの資格を持つ人（資格免許証などの写しを添付） ①社会福祉士、②教員免許、③保健師、④看護師、⑤助産師、⑥臨床心理士、⑦精神保健福祉士、⑧保育士 		

11 母子保健事業業務（管理栄養士または栄養士）産休代替		子ども支援課（☎0957-36-2500）	
【任用期間：令和3年4月1日～令和3年9月16日】			
業務内容	母子保健事業に係る栄養指導（公用車運転有り） ※職員の産休に伴う代替勤務のため、任用更新に制限があります。		
勤務日	月曜日～金曜日（祝日、年末年始を除く）	募集人員	1人
勤務時間	午前8時30分～午後5時（7時間30分勤務）	社会保険等	健康保険、厚生年金、雇用保険
勤務場所	市役所 子ども支援課（千々石庁舎）	報酬	月額 管理栄養士176,322円、 月額 栄養士154,935円（期末手当有）
応募資格	<ul style="list-style-type: none"> ・管理栄養士または栄養士の資格を有する人（資格免許証の写しを添付）（令和2年度の国家試験で管理栄養士または栄養士免許を取得見込みの人も含む。ただし、取得できなかった場合は、採用を取り消します。） ・パソコン操作（文書作成、表計算）ができる人 ・普通自動車運転免許を有する人 		

12 保健事業業務（保健師または管理栄養士）		健康づくり課（☎0957-36-2500）	
業務内容	市の保健事業に係る業務等（公用車運転有り）		
勤務日	月曜日～金曜日（祝日、年末年始を除く）	募集人員	2人
勤務時間	午前8時30分～午後5時（7時間30分勤務）	社会保険等	健康保険、厚生年金、雇用保険
勤務場所	市役所 健康づくり課（千々石庁舎）	報酬	月額 保健師189,193円（期末手当有） 月額 管理栄養士176,322円（期末手当有）
応募資格	<ul style="list-style-type: none"> ・保健師または管理栄養士の資格を有する人（資格免許証の写しを添付）（令和2年度の国家試験で保健師または管理栄養士免許を取得見込みの人も含む。ただし、資格取得できなかった場合は、採用を取り消します。） ・パソコン操作（文書作成・表計算）ができる人 ・普通自動車運転免許を有する人 		

13 保健事業業務（保健師または管理栄養士）産休代替		健康づくり課（☎0957-36-2500）	
【任用期間：令和3年4月1日～令和3年9月30日】			
業務内容	市の保健事業に係る業務等（公用車運転有り） ※職員の産休に伴う代替勤務のため、任用更新に制限があります。		
勤務日	月曜日～金曜日（祝日、年末年始を除く）	募集人員	1人
勤務時間	午前8時30分～午後5時（7時間30分勤務）	社会保険等	健康保険、厚生年金、雇用保険
勤務場所	市役所 健康づくり課（千々石庁舎）	報酬	月額 保健師189,193円（期末手当有） 月額 管理栄養士176,322円（期末手当有）
応募資格	<ul style="list-style-type: none"> ・保健師または管理栄養士の資格を有する人（資格免許証の写しを添付）（令和2年度の国家試験で保健師または管理栄養士免許を取得見込みの人も含む。ただし、資格取得できなかった場合は、採用を取り消します。） ・パソコン操作（文書作成・表計算）ができる人 ・普通自動車運転免許を有する人 		

14 就労支援業務		保護課 (☎0957-36-2500)	
業務内容	生活困窮者および生活保護者で就労可能な方の支援、その他関連業務 (公用車運転有り)		
勤務日	月曜日～金曜日 (祝日、年末年始を除く)	募集人員	1人
勤務時間	午前8時30分～午後5時 (7時間30分勤務)	社会保険等	健康保険、厚生年金、雇用保険
勤務場所	市役所 保護課 (千々石庁舎)	報酬	月額 189,193円 (期末手当有)
応募資格	<ul style="list-style-type: none"> ・18歳以上65歳未満の人 ・キャリアカウンセラーまたは産業カウンセラーの資格を有している人 ・パソコン操作 (文書作成・表計算) ができる人 ・普通自動車運転免許を有する人 		

15 雲仙市環境センターし尿収集運搬・浄化槽清掃運搬業務		環境政策課 (☎0957-38-3111)	
業務内容	し尿収集運搬・浄化槽清掃運搬業務 (公用車3トン車および4トン車運転有り)		
勤務日	月曜日～金曜日 (祝日、年末年始を除く)	募集人員	3人
勤務時間	午前8時30分～午後5時 (7時間30分勤務)	社会保険等	健康保険、厚生年金、雇用保険
勤務場所	雲仙市環境センター (国見町) および国見町～愛野町全域	報酬	月額 173,806円 (期末手当有)
応募資格	<ul style="list-style-type: none"> ・18歳以上の人 ・中型8トン限定以上の自動車運転免許を有する人 (AT限定不可) 		

16 廃棄物関係業務		環境政策課 (☎0957-38-3111)	
業務内容	高齢者戸別収集・不法投棄回収および廃棄物処理に関する業務 (公用車2tダンプ (MT) 運転有り)		
勤務日	月曜日～金曜日 (祝日、年末年始を除く)	募集人員	1人
勤務時間	午前8時30分～午後5時 (7時間30分勤務)	社会保険等	健康保険、厚生年金、雇用保険
勤務場所	市役所 環境政策課 (千々石庁舎) および雲仙市内	報酬	月額 173,806円 (期末手当有)
応募資格	<ul style="list-style-type: none"> ・18歳以上の人 ・準中型に限る以上の自動車運転免許を有する人 (AT限定不可) ・パソコン操作 (文書作成・表計算) ができる人 		

17 環境監視員業務		環境政策課 (☎0957-38-3111)	
業務内容	自家用車による不法投棄パトロール/EM活性液培養作業/ストックハウスでの管理・指導業務		
勤務日	①月10日 (任意) ②月2日 (日曜日) (ストックハウス勤務)	募集人員	1人
勤務時間	①1日あたり4時間勤務 (時間は任意) ②午前8時30分～午後0時30分 (4時間勤務)	社会保険等	なし
勤務場所	吾妻町、愛野町および千々石町内	報酬	時給 1,030円
応募資格	<ul style="list-style-type: none"> ・18歳以上の人 ・普通自動車運転免許を有する人 ・私用車を業務に利用可能な人 		

18 水道施設管理業務		水道課 (☎0957-38-3111)	
業務内容	雲仙市内水道施設管理業務 (除草、水道施設清掃および点検等) (公用車運転有り)		
勤務日	月曜日～金曜日 (祝日、年末年始を除く)	募集人員	1人
勤務時間	午前8時30分～午後5時 (7時間30分勤務)	社会保険等	健康保険、厚生年金、雇用保険
勤務場所	市役所 水道課 (千々石庁舎)	報酬	月額 173,806円 (期末手当有)
応募資格	<ul style="list-style-type: none"> ・18歳以上の人 ・普通自動車運転免許 (AT限定不可) を有する人 		

19 排水設備工事責任技術者業務		下水道課 (☎0957-38-3111)	
業務内容	宅内排水設備工事の審査・検査業務および事務補助 (公用車運転有り)		
勤務日	月曜日～金曜日 (祝日、年末年始を除く)	募集人員	1人
勤務時間	午前8時30分～午後5時 (7時間30分勤務)	社会保険等	健康保険、厚生年金、雇用保険
勤務場所	市役所 下水道課 (千々石庁舎)	報酬	月額 154,935円 (期末手当有)
応募資格	<ul style="list-style-type: none"> ・18歳以上の人 ・下水道排水設備工事責任技術者の資格を有する人 (資格免許証の写しを添付) ・パソコン操作 (文書作成・表計算) ができる人 ・普通自動車運転免許を有する人 		

20 農道等管理業務		農漁村整備課 (☎0957-38-3111)	
業務内容	農道等の巡回点検や草払い等の環境整備 (公用車運転有り)		
勤務日	月曜日～金曜日 (祝日、年末年始を除く)	募集人員	2人
勤務時間	午前8時30分～午後5時 (7時間30分勤務)	社会保険等	健康保険、厚生年金、雇用保険
勤務場所	市内全域 (吾妻庁舎)	報酬	月額 173,806円 (期末手当有)
応募資格	<ul style="list-style-type: none"> ・18歳以上の人 ・普通自動車運転免許 (AT限定不可) を有する人 ・草払機 (刈払機) の操作ができる人 		

21 国見地区活性化サポート業務		観光物産課 (☎0957-38-3111)	
業務内容	古民家等を活用した地域活性化に向けた企画および地域活性化に係るサポート業務 (公用車運転有り)		
勤務日	月曜日～金曜日 (祝日、年末年始を除く)	募集人員	1人
勤務時間	午前8時30分～午後5時 (7時間30分勤務)	社会保険等	健康保険、厚生年金、雇用保険
勤務場所	市役所 観光物産課 (吾妻庁舎)	報酬	月額 141,387円 (期末手当有)
応募資格	<ul style="list-style-type: none"> ・18歳以上の人 ・パソコン操作 (文書作成・表計算) ができる人 ・普通自動車運転免許を有する人 ・地方公共団体または観光関係団体等で、観光まちづくりまたは地域活性化等に関する業務の経験がある人 		

22 農業委員会事務補助業務		農業委員会事務局 (☎0957-38-3111)	
業務内容	農地利用状況調査資料作成・とりまとめ/農地台帳整備に関するデータ入力		
勤務日	週3～4日 (週20時間未満で土日祝日、年末年始を除く)	募集人員	1人
勤務時間	午前9時～午後4時 (6時間勤務)	社会保険等	雇用保険
勤務場所	市役所 農業委員会 (吾妻庁舎)	報酬	時給 830円
応募資格	<ul style="list-style-type: none"> ・18歳以上の人 ・パソコン操作 (文書作成・表計算) ができる人 		

23 マイナンバーカード申請受付・交付補助業務		総合窓口課 (☎0957-38-3111)	
業務内容	マイナンバーカードの申請受付・交付事務および総合窓口事務の事務補助 (公用車運転有り)		
勤務日	月曜日～金曜日 (祝日、年末年始を除く)	募集人員	2人
勤務時間	午前9時～午後4時 (6時間勤務)	社会保険等	健康保険、厚生年金、雇用保険
勤務場所	市役所 総合窓口課 (吾妻庁舎)	報酬	時給 830円
応募資格	<ul style="list-style-type: none"> ・18歳以上の人 ・パソコン操作 (文書作成・表計算) ができる人 ・普通自動車運転免許を有する人 		

24 市内小中学校用務員業務		総務課 (☎0957-37-3113)	
業務内容	市内小中学校の環境美化、清掃/私用車運転による学校と総合支所との文書受配送やその他外勤業務/児童・生徒給食準備補助など		
勤務日	月曜日～金曜日 (祝日、年末年始を除く)	募集人員	5人
勤務時間	校長が指定する時間 (1日あたり5時間15分勤務)	社会保険等	健康保険、厚生年金、雇用保険
勤務場所	市内各小中学校	報酬	月額 97,412円 (期末手当有)
応募資格	<ul style="list-style-type: none"> ・18歳以上の人 ・普通自動車運転免許を有する人 ・屋外での除草作業等が可能な人 ・私用車を業務に利用可能な人 		

25 教育施設維持管理業務		総務課 (☎0957-37-3113)	
業務内容	学校施設、体育施設、公民館などの除草・剪定・清掃・グラウンド整備・修繕 (軽微なもの) など (公用車運転有り)		
勤務日	月曜日～金曜日 (祝日、年末年始を除く)	募集人員	1人
勤務時間	午前8時30分～午後5時 (7時間30分勤務)	社会保険等	健康保険、厚生年金、雇用保険
勤務場所	市役所 教育委員会 総務課 (千々石庁舎) および雲仙市内	報酬	月額 173,806円 (期末手当有)
応募資格	<ul style="list-style-type: none"> ・18歳以上の人 ・普通自動車運転免許 (AT限定不可) を有する人 ・除草 (刈払機操作)、庭木剪定、簡単な大工仕事、トラクター操作など、いずれかの経験者 ・教育施設維持管理調査表 (総務課・人事課・各総合支所に備え付けています) を申込書に添付してご提出ください 		

26 スクールサポーター		学校教育課 (☎0957-37-3113)	
業務内容	小中学校における児童生徒への教育的支援 (授業中の補助、生徒の話し相手、読書活動の補助、校内消毒) などの業務		
勤務日	月曜日～金曜日 (年間210日以内)	募集人員	7人
勤務時間	校長が指定する時間 (一日あたり5時間30分勤務)	社会保険等	雇用保険
勤務場所	市内各小中学校	報酬	日給 4,900円
応募資格	<ul style="list-style-type: none"> ・18歳以上の人 ・心身ともに健康で学校教育への関心があり、子どもが好きな人 		

27 教育委員会団体事務局業務		生涯学習課 (☎0957-37-3113)	
業務内容	市青少年育成連絡協議会および市子ども会連絡協議会の団体運営 子ども会リーダー研修、青少年の主張大会等の企画運営、団体運営の各種資料作成等 (公用車運転有り)		
勤務日	原則、月曜日～金曜日 (祝日、年末年始を除く) 土・日・祝日イベント時の勤務有	募集人員	2人
勤務時間	午前8時30分～午後5時 (7時間30分勤務)	社会保険等	健康保険、厚生年金、雇用保険
勤務場所	市役所 教育委員会 生涯学習課 (千々石庁舎)	報酬	月額 147,870円 (期末手当有)
応募資格	<ul style="list-style-type: none"> ・18歳以上の人 ・パソコン操作 (文書作成・表計算) ができる人 ・普通自動車運転免許を有する人 		

28 図書館長業務		生涯学習課 (☎0957-37-3113)	
業務内容	図書館等の管理運営／読書推進事業の企画運営／統括等 (公用車運転有り)		
勤務日	休館日(原則月曜日) および年末年始を除く日 原則週5日の交代制勤務	募集人員	1人
勤務時間	原則、午前9時30分～午後6時(7時間30分勤務) 早出、遅出有	社会保険等	健康保険、厚生年金、雇用保険
勤務場所	雲仙市図書館(国見町)	報酬	月額 166,161円(期末手当有)
応募資格	・18歳以上の人 ・パソコン操作(文書作成・表計算)ができる人 ・普通自動車運転免許を有する人 ・司書または教員免許を有する人(令和3年3月末までに取得見込の人) ※証明書の写しを添付		

29 図書館司書業務		生涯学習課 (☎0957-37-3113)	
業務内容	図書館等の管理運営／読書推進事業の企画運営／清掃等 (公用車運転有り)		
勤務日	○小浜図書室 月曜日～金曜日(祝日、年末年始を除く) ○雲仙市図書館、愛野図書室 休館日(原則月曜日) および年末年始を除く日 原則週5日の交代制勤務	募集人員	1人
勤務時間	原則、午前9時30分～午後6時(7時間30分勤務) 雲仙市図書館は早出、遅出有	社会保険等	健康保険、厚生年金、雇用保険
勤務場所	雲仙市図書館、小浜図書室、愛野図書室	報酬	月額 147,870円(期末手当有)
応募資格	・18歳以上の人 ・パソコン操作(文書作成・表計算)ができる人 ・普通自動車運転免許を有する人 ・司書または教員免許を有する人(令和3年3月末までに取得見込の人) ※証明書の写しを添付		

30 教育委員会駐在業務		生涯学習課 (☎0957-37-3113)	
業務内容	施設等の管理運営／講座などの企画運営／図書業務／清掃等 (公用車運転有り)		
勤務日	原則、月曜日～金曜日(祝日、年末年始を除く)	募集人員	7人
勤務時間	原則、午前8時30分～午後5時(7時間30分勤務) 南串山図書室は午前9時30分～午後6時の勤務有	社会保険等	健康保険、厚生年金、雇用保険
勤務場所	国見農村環境改善センター・瑞穂町公民館・吾妻町ふるさと会館・愛の夢未来センター・千々石町公民館・小浜総合支所・南串山図書室 ※瑞穂町公民館は、年度途中に瑞穂総合支所内へ移転予定	報酬	月額 147,870円(期末手当有)
応募資格	・18歳以上の人 ・パソコン操作(文書作成・表計算)ができる人 ・普通自動車運転免許を有する人		

31 国見町文化会館管理業務(夜間)		生涯学習課 (☎0957-37-3113)	
業務内容	施設等の管理/清掃作業等		
勤務日	休館日(原則月曜日) および年末年始の休日を除く日 2名での交替勤務	募集人員	1人
勤務時間	午後5時～午後10時15分(5時間15分勤務)	社会保険等	なし
勤務場所	国見町文化会館	報酬	日額 4,600円
応募資格	・18歳以上の人 ・簡易なパソコン操作ができる人		

32 公民館管理業務		生涯学習課 (☎0957-37-3113)	
業務内容	施設等の管理/清掃作業/図書貸出業務等		
勤務日	夜間：年末年始を除く日 昼間：土曜日、日曜日、祝日(年末年始を除く) 3名での昼間、夜間の交替勤務	募集人員	4人
勤務時間	夜間 午後5時～午後10時15分(5時間15分勤務) 昼間 午前8時30分～午後5時(7時間30分勤務)	社会保険等	なし
勤務場所	千々石町公民館、瑞穂町公民館 ※瑞穂町公民館は、年度途中に瑞穂総合支所内へ移転予定	報酬	夜間：日額4,600円、昼間：日額6,600円
応募資格	・18歳以上の人 ・簡易なパソコン操作ができる人		

33 吾妻町ふるさと会館管理業務		生涯学習課 (☎0957-37-3113)	
業務内容	施設等の管理/清掃作業/図書貸出業務等		
勤務日	夜間：年末年始を除く日 昼間：土曜日、日曜日、祝日（年末年始を除く） 3名での昼間、夜間の交替勤務	募集人員	1人
勤務時間	夜間 午後5時～午後10時15分（5時間15分勤務） 昼間 午前8時30分～午後5時（7時間30分勤務）	社会保険等	なし
勤務場所	吾妻町ふるさと会館	報酬	夜間：日額4,600円、昼間：日額6,600円
応募資格	・18歳以上の人 ・簡易なパソコン操作ができる人		

34 移動図書館車運転業務		生涯学習課 (☎0957-37-3113)	
業務内容	移動図書業務、移動図書館車（10人乗り特殊車両）運転等（公用車運転有り）		
勤務日	原則、火曜日～金曜日（祝日、年末年始を除く） 移動図書館車運行スケジュールによる	募集人員	1人
勤務時間	原則、正午～午後5時（5時間勤務） 移動図書館車運行スケジュールによる	社会保険等	雇用保険
勤務場所	雲仙市図書館および雲仙市内	報酬	時給 830円
応募資格	・18歳以上の人 ・パソコン操作（文書作成・表計算）ができる人 ・普通自動車運転免許を有する人		

35 教育委員会駐在事務補助業務		生涯学習課 (☎0957-37-3113)	
業務内容	施設等の管理運営補助、清掃作業、講座等の企画運営補助、図書業務等（公用車運転有り）		
勤務日	月曜日～金曜日（祝日、年末年始を除く）	募集人員	1人
勤務時間	午前9時～午後4時（6時間勤務）	社会保険等	健康保険、厚生年金、雇用保険
勤務場所	瑞穂町公民館、吾妻町ふるさと会館、愛の夢未来センター ※瑞穂町公民館は、年度途中で瑞穂総合支所内へ移転予定	報酬	時給 830円
応募資格	・18歳以上の人 ・パソコン操作（文書作成・表計算）ができる人 ・普通自動車運転免許を有する人		

36 埋蔵文化財発掘調査業務		生涯学習課 (☎0957-37-3113)	
業務内容	埋蔵文化財発掘調査業務全般（公用車運転有り）		
勤務日	月曜日～金曜日（祝日、年末年始を除く）	募集人員	2人
勤務時間	午前8時30分～午後5時（7時間30分勤務）	社会保険等	健康保険、厚生年金、雇用保険
勤務場所	雲仙市歴史資料館 国見展示館 および市内発掘現場	報酬	月額 189,193円（期末手当有）
応募資格	・22歳以上の人 ・パソコン操作（文書作成・表計算）ができる人 ・普通自動車運転免許を有する人 ・学芸員（考古学専攻）の資格を有する人または同等の知識を有する人 ・発掘調査の経験がある人		

37 埋蔵文化財整理作業業務		生涯学習課 (☎0957-37-3113)	
業務内容	埋蔵文化財発掘業務に伴う整理業務（公用車運転有り）		
勤務日	月曜日～金曜日（祝日、年末年始を除く）	募集人員	1人
勤務時間	午前8時30分～午後5時（7時間30分勤務）	社会保険等	健康保険、厚生年金、雇用保険
勤務場所	雲仙市歴史資料館 国見展示館	報酬	月額 141,387円（期末手当有）
応募資格	・18歳以上の人 ・パソコン操作（文書作成・表計算）ができる人 ・普通自動車運転免許を有する人		

38 みずほすこやかランドふれあい会館業務		スポーツ振興課 (☎0957-37-3113)	
業務内容	ふれあい会館におけるフロント業務、施設管理、清掃、寝具等整理、緊急の場合宿直業務有り（公用車運転有り）		
勤務日	週37.5時間の交代制（土日・祝日・年末年始勤務有り）	募集人員	若干名
勤務時間	交代制 午前8時～午後4時30分 午前9時30分～午後6時 （季節により変動有り）	社会保険等	健康保険、厚生年金、雇用保険
勤務場所	みずほすこやかランドふれあい会館	報酬	月額 141,387円（期末手当有）
応募資格	・18歳以上の人 ・パソコン操作（文書作成・表計算）ができる人 ・普通自動車運転免許を有する人		

39 みずほすこやかランド施設管理業務		スポーツ振興課 (☎0957-37-3113)	
業務内容	すこやかランドにおける施設管理、清掃、修繕、グラウンド整備、緊急の場合の宿直業務、マイクロバス運転	募集人員	1人
勤務日	月曜日～金曜日(祝日・年末年始を除く)	社会保険等	健康保険、厚生年金、雇用保険
勤務時間	午前8時～午後4時30分(7時間30分勤務)	報酬	月額 139,161円(期末手当有)
勤務場所	みずほすこやかランド	応募資格	・18歳以上の人 ・トラクターや工具の操作に詳しく、大型自動車運転免許を有する人

40 みずほすこやかランドふれあい会館清掃業務		スポーツ振興課 (☎0957-37-3113)	
業務内容	みずほすこやかランドふれあい会館の客室・館内・施設の清掃など	募集人員	1人
勤務日	交代制(週3日～4日)(土日・祝日・年末年始勤務有り)	社会保険等	雇用保険
勤務時間	午前9時～午後4時(6時間勤務) 午前9時～午後3時(5時間勤務)	報酬	時給 830円
勤務場所	みずほすこやかランドふれあい会館	応募資格	・18歳以上の人

41 吾妻体育館指導員業務		スポーツ振興課 (☎0957-37-3113)	
業務内容	吾妻体育施設の利用および管理等全般(公用車運転有り)	募集人員	1人
勤務日	火曜日～日曜日のうち5日(祝日は調整)(年末年始を除く)	社会保険等	健康保険、厚生年金、雇用保険
勤務時間	午前8時30分～午後5時(7時間30分勤務)	報酬	月額 141,387円(期末手当有)
勤務場所	吾妻体育館	応募資格	・18歳以上の人 ・パソコン操作(文書作成・表計算)ができる人 ・普通自動車運転免許を有する人

101 特定健診時歯科相談業務(歯科衛生士)		総合窓口課 (☎0957-38-3111)	
業務内容	特定健診時の歯科相談	勤務場所	市内保健センター等
勤務日	登録後、年間スケジュールに応じて雇用	募集人員	若干名
勤務時間	午前健診 午前8時30分～午後1時(健診状況により前後) 午後健診 午後1時～3時(健診状況により前後)	社会保険等	なし
報酬	時給 980円	応募資格	・歯科衛生士の資格を有する人(資格免許証の写しを添付)

102 レセプト点検業務		総合窓口課 (☎0957-38-3111)	
業務内容	レセプト内容の精査	勤務場所	市役所 総合窓口課(吾妻庁舎)
勤務日	年間30日程度	募集人員	1人
勤務時間	午前9時～午後4時(6時間勤務)	社会保険等	なし
報酬	時給 830円	応募資格	・18歳以上の人 ・医療事務の資格を有し、レセプトの内容等を熟知している人(資格免許証の写しを添付)

103 集団健診受付業務補助		総合窓口課 (☎0957-38-3111)	
業務内容	集団健診受付業務補助	勤務場所	市内保健センター等
勤務日	登録後、年間スケジュールに応じて雇用	募集人員	若干名
勤務時間	午前健診 午前8時30分～午後1時(健診状況により前後) 午後健診 午後1時～3時(健診状況により前後)	社会保険等	なし
報酬	時給 830円	応募資格	・18歳以上の人

104 乳幼児健康診査等業務(保健師)		子ども支援課 (☎0957-36-2500)	
業務内容	1歳6か月児健康診査/3歳児健康診査/赤ちゃん健康相談/2歳児親子歯科健康診査(相談・健診時の保健指導等)	勤務場所	雲仙市内保健センターなど
勤務日	登録後、年間スケジュールに応じて雇用	募集人員	若干名
勤務時間	登録後、年間スケジュールに応じて雇用	社会保険等	なし
報酬	時給 1,200円	応募資格	・保健師の資格を有する人(資格免許証の写しを添付)

105 乳幼児健康診査等業務(看護師)		子ども支援課 (☎0957-36-2500)	
業務内容	1歳6か月児健康診査／3歳児健康診査 (診察介助等)	勤務場所	雲仙市内保健センターなど
勤務日	登録後、年間スケジュールに応じて雇用	募集人員	若干名
勤務時間	登録後、年間スケジュールに応じて雇用	社会保険等	なし
報酬	時給 正看 1,050円 准看 980円	応募資格	・看護師の資格 (正看または准看) を有する人 (資格免許証の写しを添付)

106 乳幼児健康診査等業務(管理栄養士・栄養士)		子ども支援課 (☎0957-36-2500)	
業務内容	1歳6か月児健康診査／3歳児健康診査／赤ちゃん健康相談／2歳児親子歯科健康診査 (栄養指導)	勤務場所	雲仙市内保健センターなど
勤務日	登録後、年間スケジュールに応じて雇用	募集人員	若干名
勤務時間	登録後、年間スケジュールに応じて雇用	社会保険等	なし
報酬	時給 管理栄養士 1,110円 栄養士 980円	応募資格	・管理栄養士または栄養士の資格を有する人 (資格免許証の写しを添付)

107 乳幼児健康診査等業務 (歯科衛生士)		子ども支援課 (☎0957-36-2500)	
業務内容	1歳6か月児健康診査／3歳児健康診査／赤ちゃん健康相談／パパママひろば／2歳児親子歯科健康診査 (ブラッシング指導、むし歯予防に関する指導等)	勤務場所	雲仙市内保健センターなど
勤務日	登録後、年間スケジュールに応じて雇用	募集人員	若干名
勤務時間	登録後、年間スケジュールに応じて雇用	社会保険等	なし
報酬	時給 980円	応募資格	・歯科衛生士の資格を有する人 (資格免許証の写しを添付)

108 乳幼児健康診査等業務(保育士)		子ども支援課 (☎0957-36-2500)	
業務内容	1歳6か月児健康診査／3歳児健康診査 (健診中の子どものお遊び・母子関係の相談等)	勤務場所	雲仙市内保健センターなど
勤務日	登録後、年間スケジュールに応じて雇用	募集人員	若干名
勤務時間	登録後、年間スケジュールに応じて雇用	社会保険等	なし
報酬	時給 980円	応募資格	・保育士の資格を有する人 (資格免許証の写しを添付)

109 思春期教室・パパママひろば業務 (助産師)		子ども支援課 (☎0957-36-2500)	
業務内容	中学生を対象とした思春期教室講話等、妊婦とその家族を対象とした講話、育児指導等	勤務場所	雲仙市内保健センターなど
勤務日	登録後、年間スケジュールに応じて雇用	募集人員	若干名
勤務時間	登録後、年間スケジュールに応じて雇用	社会保険等	なし
報酬	時給 1,200円	応募資格	・助産師の資格を有する人 (資格免許証の写しを添付)

110 事務補助業務		人事課 (☎0957-38-3111)	
業務内容	一般事務 (各課の臨時事務補助業務)	勤務場所	本庁および各総合支所など
勤務日	登録後、必要に応じ連絡します	勤務時間	登録後、必要に応じ連絡します
報酬	時給 830円	応募資格	・18歳以上の人

111 市マイクロバス等運転業務		財産管理課 (☎0957-38-3111)	
業務内容	市所有のマイクロバスおよび10人乗りワゴン車等の運転	勤務場所	市内または市外
勤務日	市から要請があったとき	募集人員	2名
勤務時間	マイクロバス利用状況による (宿泊を伴う場合あり)	社会保険等	なし
報酬	・1日の勤務時間が4時間未満の場合 5,520円 ・1日の勤務時間が4時間以上の場合には1時間あたり1,380円を加算 ※超過勤務、深夜勤務の場合は割増有 ※宿泊、市外勤務の場合には別途費用支給有	応募資格	・20歳以上の人 ・大型免許等マイクロバスの運転に必要な資格を有し、マイクロバス運転経験のある人



さんの活動日記

プロムケギ▶



雲仙市の皆さん、アンニョンハセヨ！（こんにちは）

韓国では行事や祝いは旧暦で行うため、今年の「お正月（ソルナル）」は2月12日、その前後1日の3日間がお正月休みになります。この時期になると帰省をする人が多く、街の中は人も車も少なくなります。今年は新型コロナウイルス感染症の影響で帰省を自粛するよう呼びかけられているので、例年よりは静かなお正月になりそうです。

韓国には2月に「テボルム（대보름）」というもう一つの名節があります。新年になって初めて満月を迎える日で旧暦の1月15日、今年は2月26日が「テボルム」です。「テ」は大きい、「ボルム」は満月のことで、テボルムは「一番大きな満月の日」を意味します。このテボルムは徐々に暖かな気候になる時期なので、豊作、豊漁を願う祭事を行います。また新しい1年を迎え幸運を祈願する日でもあります。

まずはテボルムの食べ物をご紹介します。テボルムの日には各家庭で5つの穀物を入れて炊いた五穀飯とナムルを食べます。本来は冬の間干しておいた山菜などを茹でて食べていたそうです。そして「プロムケギ」というクルミや銀杏のような硬い殻のある実を噛んで食べる風習がありますが、一年間できものができず、歯が強くなるように硬いものを噛みました。



▲チブルノリ

テボルムの日には村ごとで祭りが行われ、いくつかの遊びをしますが、代表的なものが「タルジブ焼き」と「チブルノリ」です。箱にわらを入れて火をつけぐるぐる回したり、村にある田んぼや畑にわらを置き日が暮れると一斉に火をつけ雑草を燃やしますが、本格的な農業を迎える前に害虫の被害を防ごうとする意味もあったようです。

そしてテボルムに欠かせないのはやっぱり月を眺めながら願い事をすることです。皆さんの今年の願い事は何ですか？今年も元気で幸せいっぱい的一年になりますように！

生活保護制度のご案内

秘密
厳守

ひとりで、悩んでいませんか？



- 年金が少なく経済的に苦しい…
- 仕事がなく困っている…
- 医療費や介護費の負担が大きい…
- 扶養義務者から金銭的な援助が受けられない…
- 家賃が払えなくなるかもしれない…

こんなときは、
まずご相談ください！！

※ご本人以外（ご家族等）の相談もお受けします。

問 雲仙市福祉事務所 保護課

雲仙市千々石町戊528 ☎0957-36-2500

相談日時：月～金曜日 午前8時30分～午後5時15分 ※祝日、年末年始除く

有明しまばら法律事務所

長崎県弁護士会所属 弁護士 大田 真和

取扱分野

借金問題、離婚、養育費、相続、成年後見、交通事故、労働、不動産、犯罪被害者支援、事業者関係など全般。

相談

初回相談は無料です。相談は土日・夜間も可能です。

依頼費用

分割払いなどの取扱有り。ホームページに詳細記載。

相談予約

お電話にてお気軽にお問い合わせください。

ひとりで悩まずに

お気軽にご予約ください。TEL.0957-61-0888

長崎県島原市今川町1850-1大手門ビル5階（電話受付：平日17:30まで）

1. 不動産登記 / 相続、贈与、売買、抵当権設定等
1. 商業登記 / 会社設立、役員変更等
1. 成年後見人申立、農地法申請手続

・相続登記はお済みですか？
・遺言は書かなくて大丈夫ですか？
お気軽にご相談ください

司法書士／行政書士

ひらのやすまる
平野康磨事務所

雲仙市小浜町北野1055番地

TEL 0957-74-5512

E-mail:hirano_55@yahoo.co.jp

広告

職員のコラム



▼入庁4年目を迎えました水道課給水班の松村と申します。市民の皆様には日頃より水道工事の際の断水や交通規制等にご協力いただきありがとうございます。▼平成29年度に入庁し、初めの2年間は千々石総合支所に在籍し、昨年度より水道課給水班にて勤務しています。主な業務としまして、水道施設の維持管理、家屋新築等に伴う給水装置工事申請の審査、老朽化した配水管等の布設替工事の設計・監督を担当しています。▼雲仙市では、ライフラインの1つにあたる『水道』の事業運営を水道課にて行っています。給水班では、各ご家庭へ水道水を安定供給できるよう水道施設の巡視・点検を毎週行い、PCやスマートフォンを用い、WEB監視を随時することで異常がないか確認しています。『水道施設』と聞かれると浄水場が思い浮かぶと思いますが、それだけではありません。地下水や河川などの水源から原水を汲み上げる『取水施設』、取水した原水を浄水場まで導く『導水施設』、水源から送られてきた原水を飲用に適するよう処理する『浄水施設』、浄水場から配水池まで浄水を送る『送水施設』、配水池内の浄水を給水区域の各ご家庭に供給する『配水施設』、各ご家庭にあるメーター器や蛇口といった『給水施設』、各施設に設置してある受電盤や計測機器といった『電気施設』、場内加圧ポンプや換気扇といった『機械施設』、施設敷地内にあるフェンスや管理道路といった『付帯施設』等に多種に分類されており、これらを1つも欠かさないようにすることが、良好な施設運営になりえると考えます。また、毎日の配水流量や送水流量、配水池水位などを前日と比較し、変化に気付くことで漏水等の早期発見をし、施設の異常を軽微な状態で早期の解決をすることが大切なことだと考えています。▼最後になりましたが、命の源でもある水をうみ、供給できる職場で働けることに誇りを持ち、先輩方からの助力を受けつつ、日々精進して参ります。▼今後とも市の水道

I love...♡



事業につきまして、市民の皆様のご理解、ご協力をよろしくお願いいたします。

水道課 松村 海里

◀「最近は、くま屋弁当さん(小浜町)の唐揚げ弁当をよく食べています。」と松村さん。

交通指導員(有償ボランティア)を募集しています。



【職務内容】

登校時における児童、生徒への交通指導

【応募資格】

- (1) 年齢20歳以上
- (2) 市内に住所または勤務場所を有する方のうち、下記のいずれかの地域で活動できる方
 - <国見町> 神代小学校区
 - <瑞穂町> 岩戸小学校区、大正小学校区、西郷小学校区
 - <吾妻町> 川床小学校区
 - <愛野町> 愛野小学校区
 - <千々石町> 千々石第一小学校区、千々石第二小学校区
 - <南串山町> 南串第二小学校区

【任用期間】

令和3年4月1日～令和5年3月31日

【活動条件】

- ・場所：通学路となっている主要な交差点等
- ・時間：交通安全運動期間中
平日午前7時～午前8時(基準)
- ・報償：年額55,000円
※制服貸与、災害補償あり

【募集期間】 2月26日(金)まで

■申込方法および詳細については、市民安全課へお問い合わせください。



問 市民安全課 ☎0957-38-3111

人のうごき(12月末) 【住民基本台帳月報】

- 人 口：42,777人 (前月比+36人)
- 男性：20,287人 女性：22,490人
- 世帯数：17,446世帯(前月比+42世帯)

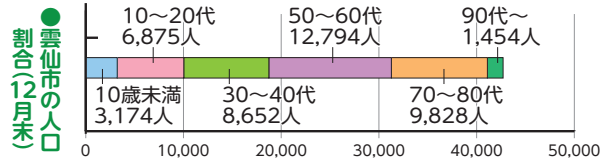

「広告」



こども食堂 in 浜観ホテル (小浜町北本町 1681)

2月28日(日) ひる 11時半~1時半

こども(中学生まで)：わいよう! 毎月、最終日曜日に開催します!

保護者の方がお食事される場合：100円 (問) シスコホテル：0957-27-1112

子ども宅食募集中

詳しくはこちらから▶



島原半島ユネスコ世界ジオパーク トリノ目で見た島原半島 移動展



期 日 2月1日(月)～28日(日)

場 所 小浜総合支所2階 小浜図書室前通路

島原半島の美しい風景を紹介するパネル展です。
ドローンで上空から撮影した写真を展示しています。普段見ることのできない視点からの風景をお楽しみください。



問 小浜図書室 ☎0957-74-3810

市民講座 UNZEN

『自分作り』・『仲間作り』を始めませんか？
個人で、あるいは仲間とともに、楽しく学びましょう♪
どこの地区でもいくつでも！！
申込み受付は、平日午前9時～午後5時までです。
皆様のご参加お待ちしております。
(マスク着用にご協力ください。)

いきいき健康セミナー③

自分でしっかり動くために必要な「脚力」の測定と、転倒予防を兼ねた体力づくり

日 時 2月21日(日) 午後1時30分～3時30分
対 象 一般
定 員 15名程度(先着順)
講 師 浦田 巽 氏(ポールUNZEN代表)
費 用 無料
持参品 運動靴、汗拭き用のタオル、
飲み物(水分補給用)、マスク、帽子
場 所 吾妻町ふるさと会館 多目的ホール
申込先 生涯学習課 吾妻駐在 ☎0957-38-3108
申込期間 2月8日(月)～19日(金)



おしゃれな英字新聞紙エコバッグづくり教室

英字新聞を使って、2Lペットボトルが2本入る丈夫なエコバッグを作ります。用途に合わせてサイズや形状を変える工夫も学びます。

日 時 2月27日(土) 午後2時～4時
対 象 一般
定 員 10名
講 師 門崎 克典 氏(口加高校理科教師)
費 用 100円
持参品 ハサミ、筆記用具、マスク
場 所 ハムクリックスホール 2階 大会議室
申込先 生涯学習課 南串山駐在 ☎0957-88-3114
申込期間 2月1日(月)～12日(金)



手軽にできる男性のための料理教室

生活習慣病を予防する食習慣に関する学習と、「魚の甘酢あんかけ」などの男性でも手軽にできる簡単料理を作ります。

日 時 2月28日(日) 午前10時～午後1時
対 象 18歳以上の男性
定 員 16名(先着順)
講 師 食生活改善推進員吾妻支部・瑞穂支部のみなさん
費 用 700円(材料代)
持参品 米1合、エプロン、三角巾、手拭用タオル、マスク
場 所 吾妻町ふるさと会館 調理実習室、2階和室
申込先 生涯学習課 吾妻駐在 ☎0957-38-3108
申込期間 2月5日(金)～19日(金)



今月の表紙 「金澤市長、初登庁」



1月13日、市役所正面玄関において、3期目の初登庁をされた金澤市長が職員の出迎えを受けました。就任式では、山積する課題について、「積極的に政策にチャレンジし、市民力、資源、風土、ブランド力を最大限に発揮する事業の創出などに取り組む」と訓示を述べられました。



「広報うんぜん」では、市民の皆さんに親しみある広報紙となるよう、「表紙写真」を募集しています。応募申込書のダウンロードや募集要項は、市のホームページをご覧ください。

募集内容 年12回発行の「広報うんぜん」の表紙を飾る、雲仙市の特徴(イベント+市民、自然+市民、物産+市民など)を表す写真を募集します。

応募締切 月ごとに締切が異なります。3月号は2月8日(月)必着です。

採用された場合、3月号の表紙に掲載します。

その他 表紙写真で採用された場合、3,000円分のQUOカードを贈呈します。 **問** 秘書広報課 ☎0957-38-3111

