

“つながり”で創る 賑わいと豊かさを 実感できるまち



広報

うんぜん

UNZEN



4

2021 April

vol.186

今月の主な内容

- 眠っている空き家ありませんか? P.2・3
- すべての土地・家屋の価格を見直します P.12・13
- 軽自動車税（種別割）減免のお知らせ P.14・15

新型コロナウイルス感染症関連情報

- 新型コロナウイルスワクチンの接種に関するお知らせ P.23



眠っている 空き家 ありませんか？

空き家活用団体 のご紹介🏠

市では県外からの移住希望者の移住を促進させるため、雲仙市まちづくり株式会社を令和2年6月に空き家活用団体として認定しました。

移住者向け住宅確保加速化支援事業に取り組み、雲仙市まちづくり株式会社の城谷雅司さん、荒木清文さん、落合美奈子さんにお話を伺いました。

Q 「移住者向け住宅確保加速化支援事業」とは？

A 「移住者向け住宅確保加速化支援事業」とは、空き家をお持ちの貸主と、県外から雲仙市に移住したい借主をマッチングさせる事業です。借主の要望をお聞きし、県と市の補助金を活用

して空き家の改修を行うので、借主は希望に近い物件に住むことができ、貸主は改修に要する費用の負担なく、家賃収入を得ることが

でき、空き家の有効活用ができます。また、市としても、人口増加と空き家の解消と、地域の活性化にも繋がります。

Q 雲仙市まちづくり株式会社は空き家活用団体として、どのようなことを行っていますか？

A オーナー様へ「移住者向け住宅確保加速化支援事業」のご紹介や移住者からの住居に関するご相談をお受けしています。お互いの意向がマッチングしたら、空き家を改修し、移住者へ転貸しています。オーナー様との信頼関係がなければできないことなので、一つ一つ丁寧に相談に応じていきます。

Q これまでの実績を教えてください。

A 令和2年6月から始めた事業ですが、これまで3件の空き家を改修し、県外からの移住に繋がっています。

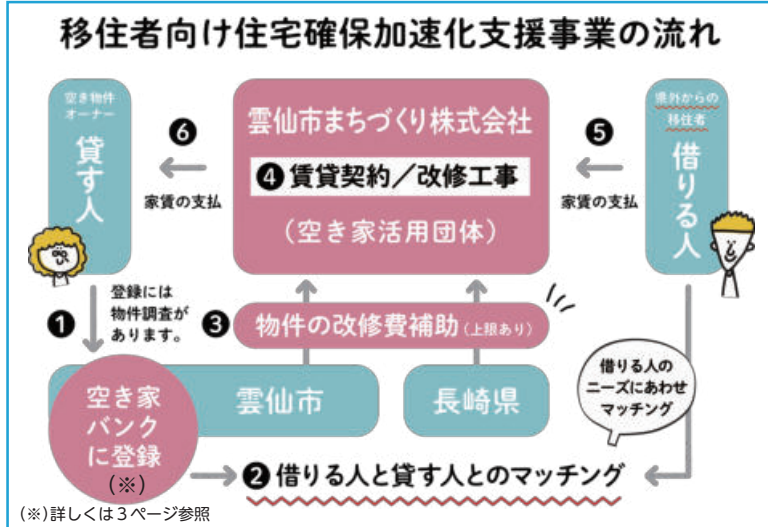

空き家の調査で市内を巡回しています。見かけたらお気軽にお声がけください♪

雲仙市まちづくり株式会社



(住所：小浜町北野 739)

☎080-1705-4929

(受付：火曜・木曜・土曜 午前9時～午後5時)



Q 今後の目標をお聞かせください。

A この事業をご存じない方もいらっしゃるのですが、多くの方に知っていただき、まずは空き家バンクへの登録数を増やしたいです。そして、地域に眠っている空き家を移住者に貸出すことで、市の人口増加に繋がりたいです。これが地域のためになると思っています。

頻繁に使われていない家を登録！ 空き家バンク

「雲仙市空き家バンク」は、雲仙市内の空き家などの有効活用を通して、雲仙市民の定住、ＵＩターンによる移住を促進し、集落の維持および地域の活性化を図ることを目的としています。この制度は、空き家などの賃貸または売却を希望する所有者から情報提供を受け、空き家バンクに登録した物件を、市のホームページを利用して定住・移住希望者に紹介する制度です。

平成19年度より始まった、空き家バンク制度ですが、これまで約130件の物件の登録があっており、約80%の空き家や空き地について売買や賃貸借契約が成立しています。家のためにも、地域のためにも、使われていない家を空き家バンクに登録しましょう！

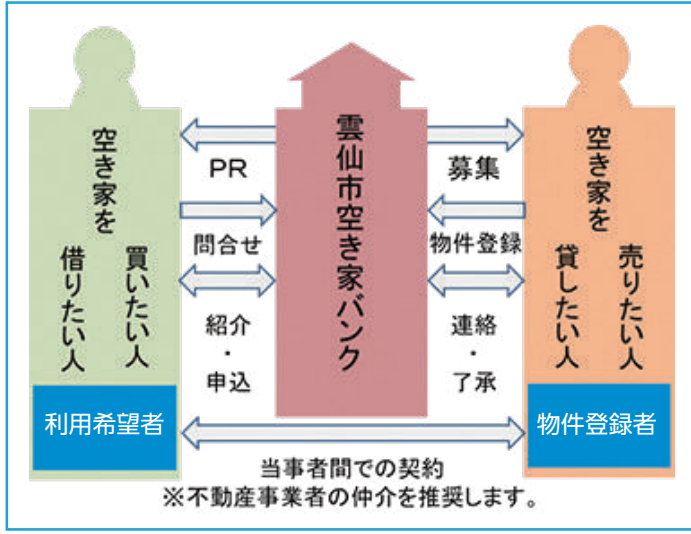

家は、人が住まないと、あっという間に老朽化が進みます。

家屋の維持、草の管理を、
入居者に管理してもらおうという気持ちで
貸してみてもいいですか？

空き家に関する 助成制度

	助成の種類	助成額	対象
1	空き家物件調査補助金	定額7千円	空き家バンクに登録する意思のある所有者
2	家財道具等片付け補助金	上限10万円	①売買契約を締結する中古住宅の所有者 ②賃貸借契約を締結する空き家バンクに登録した中古住宅の所有者
3	空き家バンク登録奨励金	定額5万円	空き家バンクに登録した物件の契約が成立した空き家所有者
4	移住促進空き家リフォーム補助金	上限50万円 (対象事業費1/2)	①市外からの移住希望者と賃貸借契約等を締結する空き家所有者（賃貸できる権利等を有する方） ②市外から空き家を賃借する空き家利用希望者で5年以上定住し、自治会に加入を誓約する者
5	空き家仲介手数料補助金	上限10万円	空き家バンクに登録された物件で賃貸借契約等が成立した空き家所有者または空き家利用者
6	老朽危険空家除却支援事業補助金	上限50万円	①構造の腐朽または破損などにより、著しく危険性のある住宅の除却を行う所有者 ②①の相続人（ほかの相続人の同意が必要です。） ③①または②の方から除却について同意を受けた方
7	子育て応援住宅支援事業補助金	上限40万円 (子育て応援団体所属者の申請の場合は上限44万円)	①多子世帯で居住するために中古住宅を取得（取得の際に行うリフォームを含む。）する者 ②新たに3世代で同居・近居をするために中古住宅を取得またはリフォームをする者

※それぞれの補助金等には、他にも要件があります。詳しくは、お問い合わせください。

問 雲仙市役所 ☎0957-38-3111 (代表)
 ▶ 空き家バンクおよび上記1～5の補助金(奨励金)について・・・「地域づくり推進課」へご連絡ください。
 ▶ 上記6・7の補助金について・・・・・・・・・・・・・・・・・・・・・・・・「建築課」へご連絡ください。

「ながさきオンライン文化祭」表彰！

2月6日、ながさきオンライン文化祭実行委員会および長崎県主催の「ながさきオンライン文化祭」の表彰式がオンラインで行われました。「ながさきオンライン文化祭」は、新型コロナウイルス感染症の影響により減少している、本県の未来を担う若者の文化芸術の発表の機会を創出することを目的に開催されたものです。

雲仙市からは、音楽部門において、学生団体部門(課題曲「クスノキ」)で小浜中学校吹奏楽部が最優秀賞を、器楽ソロ・デュエット部門(自由曲)で古瀬弘翔さん、光莉さん兄妹が最優秀賞を、声楽団体部門(自由曲)で愛野小合唱クラブが優秀賞を受賞されました。また、小浜中学校吹奏楽部は音楽部門の県知事賞に輝きました。誠におめでとうございます。



▲小浜中学校吹奏楽部の皆さん



▲(左から)古瀬光莉さん、弘翔さん



▲愛野小合唱クラブの皆さん

「今知りたい!キャッシュレスのいろは」を開催!



2月13日、長崎県金融広報委員会の大橋逸子アドバイザーをお招きし、キャッシュレスの基礎知識を学ぶことを目的に、「今知りたい!キャッシュレスのいろは」の講座を開催しました。

キャッシュレス決済とは、文字どおり「現金を使わずに支払いを済ませる方法」のことです。キャッシュレス決済の種類は、クレジットカードやデビットカードをはじめ、Suicaやnanacoなどの電子マネー、各種プリペイドカード、急速に普及が進んでいるQRコード・バーコード決済など、多種多様です。

それぞれの特徴のほか、キャッシュレス決済を利用する際の留意点、キャッシュレス決済の上手な使い分け方などの説明に、参加者は熱心に聞き入っていました。

子どもたちが金魚すくいに挑戦!

3月13日、愛の夢未来センターにおいて、愛野図書室 子どもイベント「わくわく金魚すくい&おはなし会」を開催しました。金魚は、新型コロナウイルス感染症の拡大でイベント等が中止となり、出荷ができない等の影響を受けている、金魚の生産が盛んな熊本県長洲町からいただいたものです。

金魚すくいに挑戦する子どもたちの目は真剣そのもの。すくった金魚は「大切に育てる」と言って、誇らしげに持ち帰りました。

また、会場では、国際交流員のチェさんによる「おはなし会」や「ミニミニ工作教室」も開催され、子どもたちは、韓国の折り紙工作も楽しみました。



ご卒業おめでとうございます!



▲川床小学校



▲国見中学校

中学校で3月16日、小学校で18日に卒業証書授与式が開催され、先生方や保護者、在校生に見守られながら、小学生392人、中学生350人が慣れ親しんだ学び舎に別れを告げました。ご卒業、誠におめでとうございます。卒業された皆さんの今後のご活躍を期待しています。

元V・ファーレン長崎の徳永悠平さんが現役引退報告に来られました！

2月15日、本市出身でV・ファーレン長崎などで活躍され、2020年シーズン終了をもって現役を引退された徳永悠平さんが、市長に現役引退を報告されました。徳永さんには、サッカー日本代表での活躍を始め、本市の皆様にも夢と希望を与えていただきました。

また、昨年6月には、新型コロナウイルス感染症対策のため、寄付をいただきました。市では、この寄付金をもとに、非接触式検知器などを購入し、市内小中学校等に配付しております。

この日は、市内の小中学校の児童・生徒代表からのお礼の手紙を市長から手渡しました。



◀土黒小学校の卒業生には、直接メッセージをいただきました！

公立小浜温泉病院が雲仙市酪農連絡協議会から牛乳をいただきました！



3月16日、市内の酪農家で組織された雲仙市酪農連絡協議会より、公立小浜温泉病院(旧公立新小浜病院)へ、常温保存が可能なロングライフ牛乳の寄付がありました。新型コロナウイルス感染症対策の最前線でご尽力されている市内医療従事者の方々へ感謝の気持ちを込めて贈られたとのこと。また、愛野記念病院と雲仙市社会福祉協議会にも贈呈されたそうです。

令和2年度九州地区スポーツ推進委員功労者として表彰されました！

令和2年度九州地区スポーツ推進委員功労者として、雲仙市スポーツ推進委員の町田修一委員が表彰されました。

誠におめでとうございます。

町田委員は平成11年4月に千々石町体育指導委員として委嘱を受け、その後21年間活動を継続、現在も活躍中です。

地域で実施する各種教室等に積極的に取り組み、他の委員の模範となる存在であり、特にラジオ体操の普及や推進に努められ、生涯スポーツの研究や出前講座に力を注がれており、更なる活躍を期待いたします。



100回目のハッピーバースデー♪

愛野町の施設に入所中の濱田シクさん、千々石町にお住まいの岩本岩男さん、吾妻町の施設に入所中の村山キマさんが100歳を迎えられました。

濱田さんの長生きの秘訣は「くよくよせずに、いつも元気であること」だそうです。

岩本さんの秘訣は「腹八分で食べ過ぎないことと、自分のことは自分で何でもすること」だそうです。

村山さんの秘訣は「明るく元気に過ごすこと」だそうです。

どうぞこれからも健康で長生きされて、幸せにお過ごしください。



濱田シクさん

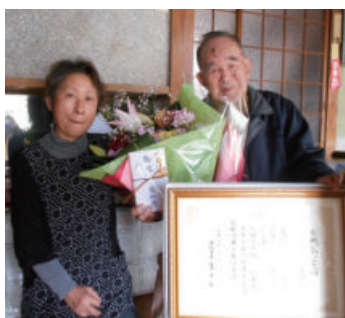

岩本岩男さん



村山キマさん

市役所の組織機構が一部変わりました

※変更組織のみ抜粋

令和2年度

令和3年度

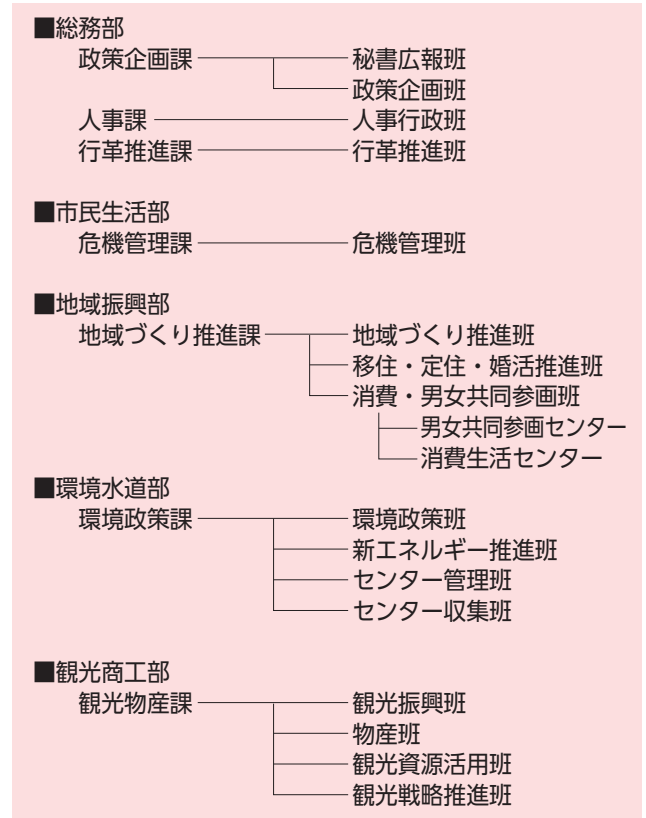
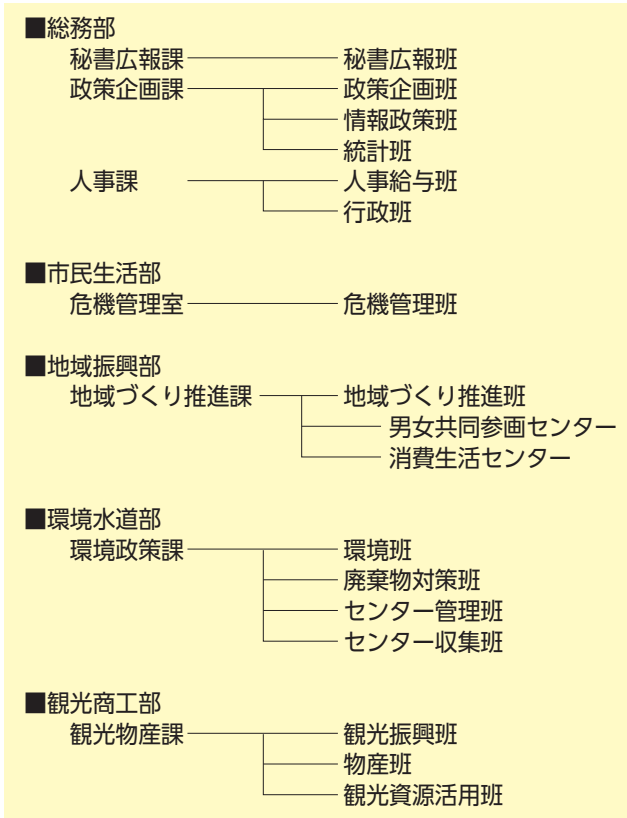

- 秘書広報課を廃止しました。
- 業務の効率化を図るため、人事課の班体制を「人事行政班」へと再編しました。
- 行政改革に関する業務を推進するため、総務部に新たに「行革推進課」を設置しました。
- 自主防災組織育成等の推進、大規模災害時等の迅速な対応等を図るため、「危機管理室」を「危機管理課」へと再編しました。
- 移住・定住促進対策および婚活に関する事業を推進するため、また、消費生活センターおよび男女共同参画センターに関する業務の効率的な推進を図るため、地域づくり推進課の班体制を「地域づくり推進班」・「移住・定住・婚活推進班」・「消費・男女共同参画班」へと再編しました。
- 新エネルギー政策の推進を図るため、環境政策課の班体制を「環境政策班」・「新エネルギー推進班」・「センター管理班」・「センター収集班」へと再編しました。
- 市観光戦略の推進等を図るため、観光物産課の班体制を「観光振興班」・「物産班」・「観光資源活用班」・「観光戦略推進班」へと再編しました。

【業務の移管】

- 秘書広報課の業務については政策企画課秘書広報班へ、政策企画課情報政策班の業務については行革推進課へ担当部署を移管しました。
- 行政改革推進業務について、人事課から行革推進課へ担当部署を移管しました。

問 行革推進課 ☎0957-38-3111

病院名変更のお知らせ

雲仙・南島原保健組合が開設している「公立新小浜病院」は、令和3年4月1日から「公立小浜温泉病院」へ名称が変更となりました。

今後も地域住民の皆様の健康を一番に考え、日々進歩する医療の整備に努めてまいります。

なお、職員や病院の体制等に変更はありません。



問 雲仙・南島原保健組合 ☎0957-74-3822

「令和2年度雲仙ふるさと景観百選 フォトコンテスト」受賞作品決定

最優秀賞

「令和2年度雲仙ふるさと景観百選フォトコンテスト」の受賞作品が決定しました。

令和2年度は35作品の応募があり、以下の10点の作品を選定しました。

令和2年度で4年目となるこの事業は、雲仙市内の魅力ある景観を題材とした写真を募集し、1年に10作品、10年間で100作品を「雲仙ふるさと景観百選」として選定するものです。

令和3年度も引き続き「雲仙ふるさと景観百選フォトコンテスト」を開催する予定ですので、多数のご応募をお待ちしています。



竹田満輝さん「雲仙温泉の夜明け」

優秀賞

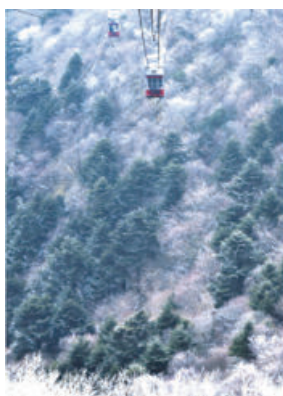

石田一洋さん「寒中遊覧」



山中俊樹さん「夕空に咲く紫雲木」



尾崎翔さん「とけん山の桜並木」

入賞



林田拓郎さん「夕日と釣り人」

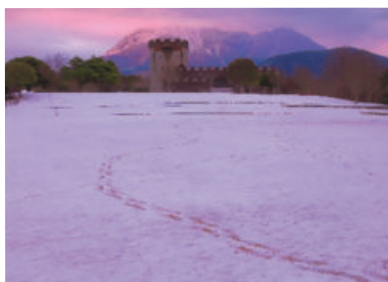

永野弘さん「白銀のCastle」

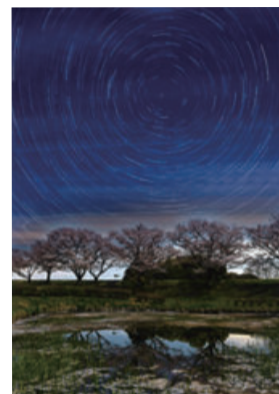

石垣保治さん「星降る夜の櫻」



酒井ミネ子さん「夕刻の棚畑」

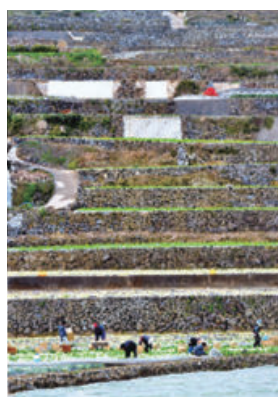

井上克幸さん「段々畑を背負う」



尾崎愛さん「大集合」

※過去の受賞作品や撮影場所は、市ホームページでご覧になれます。

会計年度任用職員を募集します

- 内容などの詳細については、問い合わせ先に直接お尋ねください。
- 応募資格における年齢は、令和3年4月1日現在とします。
- 通勤距離が片道2キロメートル以上ある場合は、報酬とは別に通勤手当が支給されます。
- 申込方法…担当課、人事課または各総合支所に備え付けの「会計年度任用職員申込書」に写真を貼り、必要事項を記入の上、担当課または人事課に提出してください。（申込書は、市ホームページからダウンロードすることができます。）

申込受付期間

4月1日(木)
～14日(水)
午後5時15分まで

※土曜・日曜を除く
※郵送する場合は申込期間内必着

※今回は試験案内および受験票の事前配布は行いませんので、申込書を提出した人は時間までに試験会場にお越しください。

マイナンバーカード申請受付・交付補助業務		総合窓口課 (☎0957-38-3111)	
業務内容	マイナンバーカードの申請受付・交付事務および総合窓口事務の事務補助（公用車運転有り）		
任用期間	令和3年5月1日～令和4年3月31日	社会保険等	健康保険、厚生年金、雇用保険
勤務日	月曜日～金曜日（祝日、年末年始を除く）	報酬	時給 830円
勤務時間	午前9時～午後4時（6時間勤務）	選考方法	面接
勤務場所	市役所 総合窓口課	試験日	令和3年4月20日(火) 受付時間：午後4時～4時15分
募集人員	1人	試験会場	市役所 本庁別館2階会議室
応募資格	・18歳以上の人 ・パソコン操作(文書作成・表計算)ができる人 ・普通自動車運転免許を有する人		

旧吾妻愛野学校給食センターを公売します

1. 公売物件

- 土地 ・所在地…雲仙市吾妻町阿母名字辻畠1110番1
・地目…宅地、登記面積…2,026.76㎡

○建物（登記物件）

- ①事務所・調理場（昭和49年3月建築）
 - ・構造…鉄骨造亜鉛メッキ鋼板葺平家建
 - ・床面積…535.40㎡（平成19年9月増築）
- ②車庫（昭和49年3月建築）
 - ・構造…軽量鉄骨造スレートぶき平屋建
 - ・床面積…50.96㎡（昭和62年増築）
- ③倉庫（昭和62年建築）
 - ・構造…コンクリートブロック造スレートぶき平屋建
 - ・床面積…21.96㎡

※すべての建物において耐震性能は不明

2. 売却方法 一般競争入札（土地・建物一括売却）

3. 最低売却価格 29,690,000円

4. 申込資格

個人または法人で、市内・市外を問いません。公売物件の利用計画提案書で提案された計画を実施できる、税を滞納していないなど一定の制限があります。

5. 売却条件

- ・入札物件の用途は公の秩序または善良な風俗に反しない用途に供すること。
- ・購入後5年間は原則として所有権を第三者に移転することはできません。

6. 入札日および会場

- ・期日：5月26日(水) 午後2時～
- ・会場：雲仙市役所 本庁別館3階 会議室

7. 申し込みの受付期間

4月19日(月)～5月14日(金)
(土日祝日を除く、午前8時30分～午後5時15分)

8. 申し込み場所 雲仙市役所財産管理課

9. 申し込み方法

受付期間内に必要書類を財産管理課へ提出してください。



<事務所・調理場>

※詳しくは財産管理課および各総合支所に備え付けの「案内書」、または市ホームページをご覧ください。

問 財産管理課 ☎0957-38-3111

狂犬病予防注射は飼い主の義務です。

狂犬病予防集合注射の実施

問 環境政策課 ☎0957-38-3111

雲仙市では、市内各地で狂犬病予防集合注射を実施します。
下記日程表の期間・場所であれば、どの会場でも受けることができます。

- 新規に登録する犬・・・6,350円
(登録手数料3,000円、予防注射手数料2,800円、注射済票550円)
- 既に登録済みの犬・・・3,350円
(予防注射手数料2,800円、注射済票550円)

※おつりがないようにご準備ください。

飼い主へのお願い

- ① 狂犬病予防法により、飼い主は犬の登録と毎年の予防注射が義務付けられています。
- ② 犬を固定できる方が連れてきてください。
- ③ 会場での犬のフン・尿は飼い主が処理してください。
- ④ 下記の日程に来られない飼い主は、各自で予防注射を受け、環境政策課、総合窓口課または各総合支所に届けてください。
- ⑤ 狂犬病予防注射実施の通知ハガキ裏面問診票にご記入の上、会場に持参ください。
また、新規登録の場合は、問診票を準備しますので、手数料を持参のうえ会場までお越しください。



令和3年度 狂犬病予防注射日程表

町名	開催日	時間	場所
国見町	4月6日 (火)	午前10時～11時30分	JAグリーン国見店
		午後1時30分～3時	神代研修センター
	4月7日 (水)	午前10時～11時30分	馬場集落センター
		午後1時30分～3時	国見総合支所
瑞穂町	4月8日 (木)	午前10時～10時40分	春日神社
		午前11時～11時50分	瑞穂体育館前駐車場
		午後1時30分～2時30分	JA島原雲仙瑞穂地区営農センター(瑞穂みかん選果場)
愛野町	4月9日 (金)	午前10時～10時45分	光西寺駐車場
		午前11時10分～11時50分	消防愛野支団第4分団詰所
		午後1時10分～3時	旧愛野総合支所別館下駐車場(愛野農業研修センター前)
吾妻町	4月10日 (土)	午前9時～10時	白山公園駐車場
		午前10時30分～11時10分	川床公民館
		午後1時10分～2時10分	消防吾妻支団第2分団詰所
		午後2時30分～4時	雲仙市役所玄関前
千々石町	4月12日 (月)	午前9時30分～10時10分	下塩浜公民館
		午前10時30分～正午	千々石総合支所裏
		午後1時10分～1時40分	森馬公民館
		午後2時～2時20分	木場保育所横
		午後2時40分～3時	下岳公民館
南串山町 小浜町	4月13日 (火)	午前9時30分～11時30分	南串山保健福祉センター
		午後1時～2時	小浜体育館駐車場
		午後2時20分～2時40分	びん串公民館前
		午後3時10分～3時50分	JA島原雲仙北村集荷所前
		午後4時10分～4時30分	富津漁民センター前
	4月14日 (水)	午前9時30分～10時	雲仙出張所駐車場
		午前10時50分～11時30分	JA島原雲仙山畑集荷所前(旧JA北串支店横)
		午後1時30分～2時	飛子漁港(旧北串漁協前)
		午後2時20分～2時50分	金浜公民館広場

令和3年度 高齢者肺炎球菌予防接種のお知らせ

市では、肺炎、気管支炎、副鼻腔炎、中耳炎、髄膜炎などをおこす「肺炎球菌」の予防接種の助成を行っています。肺炎球菌ワクチンは、肺炎のすべてを予防するワクチンではありませんが、接種することによって、予防効果や重症化を防ぐことが期待されます。

対象者

雲仙市に住所を有し、**過去に一度も23価肺炎球菌荚膜ポリサッカライドワクチンの接種を受けたことがない方**で、下記のいずれかに該当する方

- ①令和4年3月31日現在の年齢で、65歳、70歳、75歳、80歳、85歳、90歳、95歳、100歳の方
- ②接種時に60歳以上65歳未満の人で、心臓、腎臓もしくは呼吸器の機能またはヒト免疫不全ウイルス(HIV)による免疫の機能に障害を有する市民の方(身体障がい者手帳1級程度)

実施期間 令和3年4月1日(木)～令和4年3月31日(木)

申請期限 令和4年2月28日(月)まで

申請場所 健康づくり課、総合窓口課、各総合支所

申請に必要なもの 印鑑(認印可)
※代理申請の場合は、代理人の印鑑(認印可)

接種場所 県内の接種可能な医療機関
(接種前に医療機関に確認してください。)

自己負担額 5,000円(医療機関で支払い)

その他

- ※4月上旬に**対象となる65歳の方のみ**『通知書』、『予診票』、『案内チラシ』を郵便でお送りします。
- ※接種歴の確認の為、接種を受ける前に、市役所で申請をしてください。
- (対象となる65歳の方は申請不要。転入者除く。)
- ※生活保護世帯の人は無料ですが、『確認書』が必要です。総合窓口課、各総合支所、保護課で確認書を発行してもらい、接種時に医療機関に提出してください。
- ※令和5年度までの経過措置となりますので、令和6年度以降は、65歳の方のみが対象となる予定です。
- ※県外で接種を受ける場合、費用の助成を受ける事ができます。ただし、**事前の手続き**が必要です。

問 健康づくり課 ☎0957-36-2500

政治活動用事務所に掲示する立札および看板の証票について

公職の候補者または公職の候補者となる者(現に公職にある者を含む)および当該候補者の後援団体は、政治活動のために使用する事務所に、公職の候補者の氏名や後援団体の名称を表示した立札および看板の類を掲示することができます。

その立札および看板の類には、雲仙市選挙管理委員会が交付する「証票」を必ず表示(貼付)しなければなりません。(公職選挙法第143条第16項、第17項および公職選挙法施行令第110条の5第1項第6号)

1. 掲示できる立札および看板の類の総数(雲仙市議会議員または雲仙市長の選挙に係るもの)

- (1) 公職の候補者等1人につき 6枚
- (2) 同一の公職の候補者等に係る後援団体のすべてを通じて 6枚

2. 掲示できる枚数

1つの政治活動用事務所に掲示できる立札および看板の類は、合わせて2枚以内です。

3. 掲示できる場所

立札および看板の類は、「政治活動のために使用する事務所ごとにその場所において」掲示しなければなりません。

※政治活動用事務所から相当はなれたところに掲示することや、政治活動用事務所の存在しない駐車場、田畑等に掲示することは禁止されています。

4. 大きさ

縦150cm以内、横40cm以内

※立札、看板の類の規格は、字句の記載される部分のみではなく、その下に足が付いている等の場合は、その足の部分等も含まれます。

5. 証票の申請手続き

立札および看板の類を政治活動のためにする事務所に設置する場合は、証票交付申請書を選挙管理委員会事務局に提出してください。申請書用紙については、選挙管理委員会事務局で配付または市のホームページ(申請書ダウンロード)に掲載されている様式をご利用ください。申請に基づき証票を交付いたします。

証票の有効期限は、令和7年3月末日です。

<申請書添付書類>

- ・候補者分…設置箇所の位置図
- ・後援団体分…設置箇所の位置図、政治団体設立届の写し

問 雲仙市選挙管理委員会事務局 ☎0957-38-3111
(地域づくり推進課内)

「納税は 便利で安心な □座振替で！」

令和3年度 雲仙市税納期カレンダー

納付月	税金の種類	納期	□座振替日
4月	—	—	—
5月	軽自動車税(全期)	5月11日(火)～5月31日(月)	5月31日(月)
	固定資産税(1期)	5月15日(土)～5月31日(月)	5月31日(月)
6月	市県民税(1期)	6月15日(火)～6月30日(水)	6月30日(水)
7月	固定資産税(2期)	7月15日(木)～8月2日(月)	8月2日(月)
	国民健康保険税(1期)		
8月	市県民税(2期)	8月15日(日)～8月31日(火)	8月31日(火)
	国民健康保険税(2期)		
9月	国民健康保険税(3期)	9月15日(水)～9月30日(木)	9月30日(木)
10月	市県民税(3期)	10月15日(金)～11月1日(月)	11月1日(月)
	国民健康保険税(4期)		
11月	国民健康保険税(5期)	11月15日(月)～11月30日(火)	11月30日(火)
12月	固定資産税(3期)	12月15日(水)～12月27日(月)	12月27日(月)
	国民健康保険税(6期)		
1月	市県民税(4期)	令和4年～ 1月15日(土)～1月31日(月)	1月31日(月)
	国民健康保険税(7期)		
2月	固定資産税(4期)	2月15日(火)～2月28日(月)	2月28日(月)
	国民健康保険税(8期)		
3月	—	—	—

* 納期限は、各月の末日です。ただし、令和3年度については、12月は27日になります。

なお、納期限が土・日・祝日のときは、その次の平日になります。

* □座振替利用者の□座振替日も納期限と同じ日になります。

問 収納推進課 ☎0957-38-3111

令和3年度は固定資産の「評価替え」の年です

すべての土地・家屋の価格を見直します

問 税務課 ☎0957-38-3111

固定資産税は、毎年1月1日現在で市内に固定資産（土地・家屋・償却資産）をお持ちの方に納めていただく税金です。

「評価替え」は、固定資産の価格を資産価値の変動に対応した適切かつ均衡の取れたもの（適正な時価）とするため、3年ごとに土地・家屋の評価額を見直す制度であり、令和3年度はその「評価替え」の年にあたります。

【固定資産税額の計算方法】

「固定資産評価基準」に基づき固定資産の評価を行い、評価額を決定します。



固定資産評価額をもとに、課税標準額を算定します。



課税標準額に所定の税率（1.4%）を乗じて、固定資産税額を求めます。

●土地の評価

土地の評価額は、正常な取引価格をもとにした「適正な時価」により算定します。評価額は、国や県が公表する「地価公示価格」および「地価調査価格」、不動産鑑定士による鑑定評価額などを活用し、それぞれの土地の条件（立地・形状など）を反映させて算定しています。

評価額は、原則として次の評価替えまで3年間は据え置かれますが、土地の利用状況（地目）の変更や分筆・合筆により形状が変更された場合、地価が著しく下落した場合など価格を据え置く事が適切でないと認められるときには、評価額が適正なものとなるよう見直しを行うこととなります。

また、土地については税負担の均衡化を図るため、平成9年度から**負担調整措置**（注1）が講じられていますが、令和3年度も引き続き同様の措置が講じられています。

今回の評価替えでは、土地価格算定の基礎となる**路線価**（注2）や**状況類似地区**（注3）について見直しを行い、その結果をもとに個々の土地について評価を行っています。

注1 負担調整措置

負担調整措置とは、評価額に対する課税標準額の割合（負担水準）が高い土地については税負担を引き下げまたは据え置き、負担水準が低い土地については課税標準額を徐々に引き上げていくことによって、税の負担を一定の水準まで近づけようとするものです（住宅用地以外の宅地の場合には、負担水準が7割を超えることはありません）。

注2 路線価

路線価とは、宅地の評価額の基準となる価格のことで、道路に面する標準的な宅地の1平方メートル当たりの価格のことです。

注3 状況類似地区

状況類似地区とは、宅地の沿接する道路の状況、公共施設との接近の状況、家屋の疎密度その他利用上の利便性などを総合的に考慮し、概ねその状況が類似していると認められる宅地の所在する区域ごとに区分されたものをいいます。

●家屋の評価

家屋の評価は、**再建築価格**(注4)により行います。今回の評価替えでは、建築物価の動向と家屋が建築されてから経過した年数を反映して評価額の見直しを行います。

家屋の評価額は、増改築や取り壊しなどが無い限り、次の評価替えまでの3年間は据え置かれます。

在来家屋の評価額＝基準年度の前年度(令和2年度)の再建築費 × **再建築費評点補正率**(注5) × **経年減点補正率**(注6)

※算定された評価額が前年度の評価額を超える場合は前年度の額に据え置かれます。

注4 再建築価格

再建築価格は、評価の対象となる家屋を、評価時点においてもう一度建てるとした場合の費用のことで、固定資産評価基準に基づきその額を算定します。

注5 再建築費評点補正率

再建築費評点補正率とは、固定資産評価替えの基準年度である平成30年度と令和3年度の建築物価の変動を比較した指数で、今回の評価替えに用いる値は木造家屋の場合で1.04、木造以外の家屋で1.07となっています。

注6 経年減点補正率

経年減点補正率とは、建築後の年数の経過によって通常生じる家屋の減価などを補正する割合で、家屋の構造や種類によって異なりますが、年数が経過するにしたがってその値は小さくなり、残存価格として2割の価値を残すように設定されています。

なお、税務会計上の減価償却期間、残存価格(財務省令)とは異なります。

●償却資産の評価

償却資産とは、個人や会社で工場、商店、農業、漁業、サービス業などを営んでいる事業者が、その事業のために所有している構築物、機械・器具、装置・備品などの資産をいいます。償却資産の所有者は、毎年1月1日現在で所有している償却資産について、その年の1月31日までに申告していただくことになっています。

償却資産評価額の計算方法

①前年中に取得した償却資産の評価額＝取得価額 × (1 - 減価率 × 1 / 2)

②前年より前に取得した償却資産の評価額＝前年度評価額 × (1 - 減価率)

※算出した評価額が取得価額の5%を下回る場合は、取得価額の5%が評価額となります。

土地・家屋縦覧帳簿

固定資産税の納税者は、自己が所有する土地・家屋の評価額が適正かどうか判断するために、隣接する土地・家屋の評価額が記載された縦覧帳簿を縦覧することができます。(縦覧手数料は無料)

【縦覧期間】 4月1日(木)～5月31日(月)

※土、日、祝日を除く午前8時30分～午後5時

【場所】 市役所税務課固定資産税班および各総合支所地域振興課

【縦覧できる人】 雲仙市固定資産税の納税者

軽自動車税（種別割）減免のお知らせ

心身に障がいがある人は、軽自動車税（種別割）の減免が受けられます。
減免を受けるには申請が必要です。

●減免が受けられる人

次のいずれかに該当する軽自動車などを所有する人

1. 身体障がい者等本人または生計を一にする人が所有する軽自動車などで、
 - (1) 専ら身体障がい者等本人が運転する軽自動車など
 - (2) 専ら身体障がい者等の通学、通院、通所または生業のために当該身体障がい者等と生計を一にする人が運転する軽自動車など
 - (3) 専ら身体障がい者等の通学、通院、通所または生業のために当該身体障がい者等を常時介護する人が運転する軽自動車など
(身体障がい者等のみで構成される世帯の人に限る。)
2. 構造が専ら身体障がい者等の利用に供する軽自動車などで、車検証に「車いす移動車」「入浴車」などの記載がある特殊用途軽自動車など

※自動車税（県税）との重複減免は受けられません。

●減免対象者の範囲

1. 身体障がい者については、左のページの表のとおり
2. 療育手帳の所持者については、A1・A2の人
3. 精神障害者保健福祉手帳の所持者については1級の人
(自立支援医療受給者証交付の方に限る。入院者は除く。)

●申請時に必要なもの

1. 心身に障がいがあることを証明する手帳
(身体障害者手帳、戦傷病者手帳、療育手帳、精神障害者保健福祉手帳)
2. 運転免許証
3. 自動車検査証（車検証がある車両のみ）
4. 令和3年度軽自動車税（種別割）納税通知書（申請時に届いている場合）
5. 印鑑
6. マイナンバーカードもしくは通知カード（減免申請をする車両の納税義務者の分）

☆本人運転以外の場合は次の書類も必要です。

7. 通院証明書、通学証明書など（ただし、令和2年度に減免を受けている人は不要です。)

●受付期間

4月1日(木)～5月31日(月) ※土・日・祝祭日を除く

※期限後の申請は受け付けることができませんので、必ず期限内に申請をお願いします。

●申請およびお問い合わせ

税務課国保市民税班 (☎0957-38-3111)

または 各総合支所地域振興課



●減免対象者の範囲

障がいの区分		障がいの程度		
		○身体障がい者等が自ら運転する場合（本人運転）	○身体障がい者等のために生計を一にする者が運転する場合（家族運転） ○身体障がい者等のみで構成される世帯の身体障がい者等を常時介護する者が運転する場合（常時介護者運転）	
身体障がい者手帳	視覚障害	1級～3級、4級の1	1級～3級、4級の1	
	聴覚障害	2級、3級	2級、3級	
	平衡機能障害	3級	3級	
	音声機能障害	3級（咽頭摘出による音声機能障害のみ）		
	上肢不自由	1級、2級	1級、2級	
	下肢不自由	①1級～6級 ②7級で他の障がいを複合する場合は、手帳が1級、2級	①1級～3級 ②4級～7級で他の障がいを複合する場合は、手帳が1級、2級	
	体幹不自由	1級～3級、5級	1級～3級	
	乳幼児期以前の非進行性脳病変による運動機能障害	上肢機能	1級、2級	1級、2級
		移動機能	1級～6級	1級～3級
	[内臓]心臓、じん臓、呼吸器、ぼうこうまたは直腸、小腸の機能障害	1級、3級	1級、3級	
	肝臓の機能障害	1級～3級	1級～3級	
	ヒト免疫不全ウイルスによる免疫機能障害	1級～3級	1級～3級	
戦傷病者手帳	視覚障害	特別項症～第4項症	特別項症～第4項症	
	聴覚障害	特別項症～第4項症	特別項症～第4項症	
	平衡機能障害	特別項症～第4項症	特別項症～第4項症	
	音声機能障害	特別項症～第2項症（咽頭摘出による音声機能障害のみ）		
	上肢不自由	特別項症～第3項症	特別項症～第3項症	
	下肢不自由	特別項症～第6項症、第1款症～第3款症（旧第3款症は対象外）	特別項症～第3項症	
	体幹不自由	特別項症～第6項症、第1款症～第3款症（旧第3款症は対象外）	特別項症～第4項症	
	[内臓]心臓、じん臓、呼吸器、ぼうこうまたは直腸、小腸、肝臓の機能障害	特別項症～第3項症	特別項症～第3項症	
療育手帳	重度（A1、A2）	重度（A1、A2）		
精神障害者保健福祉手帳	1級（自立支援医療受給者証交付のものに限る。入院者は除く。）	1級（自立支援医療受給者証交付のものに限る。入院者は除く。）		

※障がいの程度は、手帳そのものの等級ではなく「障がいの区分（内臓の場合は臓器別）」ごとの障がい等級により判断されます。

4月 4月 4月 4月

うんぜん かんぜん くらし のカレンダー

- 午前の相談 (受付午前9時30分～10時30分、4月の対象R2.4～R2.11生)は参加自由。午後の相談対象者には通知を送付しています。(受付午後1時30分～1時45分)
 - の対象者には通知を送付しています。(受付/午後1時～1時15分)
 - の問合せは、地域づくり推進課 (☎38-3111) までご連絡ください。
 - の申込は前日までに保護課 (☎36-2500) までご連絡ください。
 - の予約は消費生活センター (☎38-7830) までご連絡ください。
- ☎…休日在宅当番医 (午前9時～午後5時)

※行事などは変更になることがありますので、あらかじめご了承ください。※市外局番“0957”は省略しています。

日	月	火	水	木	金	土
新型コロナウイルス感染症拡大防止のために ① 人との距離の確保 … 人との間隔はできるだけ2 m(最低1 m)空ける ② マスクの着用 … 症状がなくてもマスクを着用する ③ 手洗い … 30秒程度かけて水と石けんで丁寧に洗う						
4	5	6	7	8	9	10
☎愛野ありあり病院 (愛野町 36-0153) ☎菅医院 (小浜町 74-2457)	●赤ちゃん健康相談 (千々石保健センター)	●赤ちゃん健康相談 (千々石保健センター) ●赤ちゃん健康相談 (国見農村環境改善センター)	●視覚障害者生活訓練 (午前10時～午後2時、愛野保健福祉センター) ●赤ちゃん健康相談 (瑞穂町公民館)	●人権よろず相談 (午前9時～正午、国見町文化会館) ●行政相談 (午前9時～正午、瑞穂総合支所、雲仙市役所、愛野総合支所) ●赤ちゃん健康相談 (南山保健福祉センター)	2 ●休日司法書士相談会 (午前10時～午後3時、雲仙市役所)	3
☎松本医院 (愛野町 36-0053) ☎京泊馬場医院 (南串山町 88-2050)	●障害者巡回相談 (午後1時30分～4時、国見総合支所)	●行政相談 (午前9時～正午、国見総合支所、午後1時～4時、千々石保健センター) ●赤ちゃん健康相談 (国見農村環境改善センター)	●視覚障害者生活訓練 (午前10時～午後2時、愛の夢未来センター) ●ハローワーク巡回相談 (午前10時30分～午後3時15分、千々石総合支所) ●行政相談 (午後1時～4時、小浜総合支所、南串山総合支所) ●3歳児健康診査 (千々石保健センター)	15 ●赤ちゃん健康相談 (南山保健福祉センター)	16	17

●ぴおサポートうんぜん (午後1時30分～3時30分、愛の夢未来センター) ☎梅津医院 (国見町 78-5156) ☎天野医院 (千々石町 37-2015)	●びおサポートうんぜん (午後1時30分～3時30分、愛の夢未来センター) ☎梅津医院 (国見町 78-5156) ☎天野医院 (千々石町 37-2015)	●視覚障害者生活訓練 (午前10時～午後2時、愛野保健福祉センター) ●「げんつと」出張相談会 (午後1時～4時、愛の夢未来センター) ●夜間司法書士相談会 (午後6時～9時、雲仙市役所) ●3歳児健康診査 (国見農村環境改善センター)	●視覚障害者生活訓練 (午前10時～午後2時、愛野保健福祉センター) ●「げんつと」出張相談会 (午後1時～4時、愛の夢未来センター) ●夜間司法書士相談会 (午後6時～9時、雲仙市役所) ●3歳児健康診査 (国見農村環境改善センター)	●3歳児健康診査 (南串山保健福祉センター)	23 ●3歳児健康診査 (南串山保健福祉センター)	24
☎愛野診療所 (愛野町 36-0009) ☎木戸医院 (小浜町 74-2046)	●3歳児健康診査 (吾妻保健センター)	●3歳児健康診査 (吾妻保健センター)	●3歳児健康診査 (吾妻保健センター)	●松尾胃腸科外科医院 (国見町 78-1000) ●泌尿器科・皮膚科 菅医院 (南串山町 88-3151)	29 昭和の日	30

休日在宅歯科医当番医

医療機関名	所在地	電話番号	医療機関名	所在地	電話番号
あおい歯科	島原市	61-1800	さとう歯科クリニック	南島原市有家町	82-1771
朝永歯科医院	吾妻町	38-3030	堺歯科医院	国見町	78-2744
泉歯科医院	南島原市深江町	72-2066	あきらデンタルクリニック	南島原市有家町	82-2352
土井歯科クリニック	吾妻町	38-6400	徳永歯科医院	国見町	78-3105
前川歯科医院	南島原市深江町	72-2055	まつしま歯科医院	南島原市有家町	82-0600
ねざ歯科医院	瑞穂町	77-4182	小嶺歯科医院	国見町	78-2366

休日在宅当番薬局 (営業時間/午前9時～午後5時)

薬局名	所在地	電話番号
キザキ薬局上石田店	千々石町	37-3119
湯のまち薬局	小浜町	73-9197
いちご調剤薬局	国見町	78-5511
ヤマト薬局	南串山町	60-4454
ひとみ薬局愛野店	愛野町	36-0212
ほんまち薬局	愛野町	36-2712

*雲仙市以外の休日当番医の情報については、長崎県ホームページ「長崎県救急医療情報システム」または、新聞等で最新情報をご確認ください。

子どもに関する電話相談 (PHS、IP 電話からはつながりません)

- 市教育委員会「親子ホットライン」……………☎0120-96-7947
- 市福祉事務所「家庭ホットライン」……………☎0120-928-471
- 県教育委員会「24時間子供SOSダイヤル」……………☎0120-0-78310
- 県医療政策課「小児救急でんわ相談」(午後6時～午前8時、日祝日全日)☎#8000

長崎県男女共同参画推進センター ざらりあ

- ◆一般相談窓口 ☎095-822-4730
- ◆男性相談窓口 ☎095-825-9622
- ※一般相談窓口 受付時間 午前9時～午後5時 (祝日・年末年始除く) 女性相談員が相談をお受けします。
- ※男性相談窓口 受付時間 毎月第2・4水曜日 午後6時～9時 男性相談員が相談をお受けします。

雲仙市 ごみ減量チャレンジ

第5回

問 環境政策課 ☎0957-38-3111

雲仙市では、1人が1日に出すごみの量を**850グラム**まで減らすことを目標としています。
この目標達成のためには、一人ひとりが「ごみ問題」を意識し、環境に配慮した生活や行動をすることが求められます。市民の皆様のご協力を、よろしくお願いいたします。
ごみを減らすための方法やごみ出しで多い間違いをご紹介します。

●減らさんば! その食材 もったいないこと してませんか?



気が付いたら消費期限が切れていた食品、ついつい作り過ぎてしまった料理に食べ残し。今こうした**本来食べられるのに捨てられてしまう食品、いわゆる「食品ロス」**が全国的な問題になっています。

日本では年間約2,550万トンの食品廃棄物等が捨てられ、このうち「食品ロス」にあたるものは約612万トン(東京ドーム5個分)にもなります。(農林水産省および環境省「平成29年度推計」より)

これは、世界中の飢餓に苦しむ人々に向けた各国の食糧援助量が平成30年度で年間約390万トンなのに対して、その1.6倍の量を日本だけで捨てていることとなります。

また、**日本人1人当たりになると、「お茶碗1杯分(約132グラム)の食品を毎日捨てている」**計算になります。「もったいない」と思いませんか?

食品ロスを減らすため 身近なことから始めましょう.....

- 買い物をするときは、必要なものだけを買きましょう。
 - 「消費期限」と「賞味期限」：消費期限は「食べても安全な期限」ですが、賞味期限は「おいしく食べることができる期限」です。
賞味期限が過ぎてもすぐ廃棄せずに自分で食べられるかどうかを判断することも大切です。
 - 料理をするときは、食べきれぬ量を考えて作り過ぎないようにしましょう。
 - 作ってもらった料理を食べるときは、感謝を込めて食べ残しをしないようにしましょう。
- 一つひとつは小さいことですが、それを積み重ねていくことが大切です。

●分けんば! はずしましょう ペットボトルの ふた・ラベル



雲仙市ではペットボトルをリサイクルできる資源物として収集しています。
ごみステーションに出す際は、次のことを守っていただきますようお願いいたします。

- **ふたをはずす** ※ふたを開けた後に残るリングはそのままで構いません。
- **ラベルをはずす** ※はずしたふた・ラベルは「プラスチック製容器包装」としてストックハウスへ出すか、燃えるごみへ。
- **中を軽く水ですすぐ** ※ペットボトルの中に吸い殻などごみを入れないでください。
- **黄色い文字のペットボトル用ごみ袋に入れる** ※ペットボトルだけを入れてください。その際、つぶす必要はありません。

お手数をおかけしますが、ご協力をよろしくお願いいたします!



←ペットボトルの底などに、このマークが付いているものが対象です。
ジュースやお茶といった飲料水が主ですが、醤油などの調味料でも一部使われています。

「緑の募金」は森林づくりやさまざまな活動に活かされています!

緑の募金は、市や町が行う植樹・水資源などの整備および青少年の緑化活動などの支援に活用されています。
雲仙市では、長崎県緑化推進協会から交付された募金を利用して、市内の緑の少年団やボランティア団体に花苗を配布し、見る人に安らぎを与える緑化活動に取り組んでいます。

また、温泉四季の岳による「清水古道整備記念植樹事業」では、千々石町上岳地区にヤマモミジの植樹が行われ、癒しの空間を創出する活動の支援金として活用されました。

「緑の募金」による事業については、農林課までお問い合わせください。

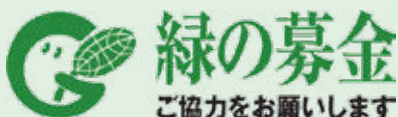

令和2年度緑の募金 1,383,100円

問 農林課 ☎0957-38-3111

ツバメを見ると天気がわかる? — 天気のことわざ —



春、島原半島ではツバメが空を舞い始めました。ツバメはフィリピンや台湾、オーストラリアなどの暖かい地域で冬を過ごした後、春先に日本列島に飛来し、9月中旬から10月下旬頃まで子育てを行います。このツバメが、時には私たちに天気を教えてくれます。

「ツバメが低く飛ぶと雨」。これはツバメにまつわる天気のことわざです。なぜツバメが低く飛ぶと、雨が降るのでしょうか。

ツバメはエサを捕る時、木や枝にとまって虫を捕るのではなく、空を飛びながら飛んでいる虫を捕まえます。エサになる虫は、低気圧や前線の接近に伴って空気中の湿度が増えてくると、羽に水分が付いて重くなり、高く飛べな

くなります。この虫を捕まえるために、ツバメは低く飛ぶのです。このことから、多くのツバメが低く飛んでいる時は、天気は下り坂で雨が近い、と予測することができます。

現在、天気予報は数値計算を用いた科学的な手法で行われていますが、それができなかった時代の人々は、雲の形や風の吹き方、太陽や月の見え方などの自然の様子から天気を予測していました。島原半島や有明海沿岸には、地域独自の天気のことわざが多く伝わっています(例えば「島近く見ると雨」など)。ぜひ調べてみてはいかがでしょうか。



写真：
春の訪れを告げるツバメ。
時には、私たちに天気を
教えてくれます。

市民講座 UNZEN

『自分作り』・『仲間作り』を始めませんか？

個人で、あるいは仲間とともに、楽しく学びましょう♪
どこの地区でもいくつでも！！

申込み受付は、平日午前9時～午後5時までです。

皆様のご参加お待ちしております。(マスク着用にご協力ください。)

地域の歴史再発見!～初心者のための古文書講座

基本の「変体仮名」や「漢字の旧字」を学習しながら、地域に関わりの深い古文書を読み解き、歴史や文化を学びます。(初回は『キリシタン禁制』についての内容を予定しています。)

- 日 時 5月7日(金)から毎月第1金曜日
<全10回>各回午後7時～9時
- 対 象 一般
- 定 員 8名(先着順)
- 講 師 生涯学習課 丸木 春香(学芸員：日本史)
- 費 用 無料
- 持 参 品 筆記用具、マスク
- 場 所・申込先 千々石町公民館 ☎0957-37-2520
- 申込期間 4月7日(水)～28日(水)



くらしの困りごとありませんか？ ～生活保護制度のご案内～

- 生活保護制度をくわしく知りたい…
- 医療費や介護費が不安…
- 働きたくても病気や介護で働けない…
- なかなか仕事が見つからない…

◆相談や申請はどうするの？

- ・面接でお話をお聞きしますので、窓口（雲仙市福祉事務所保護課・各総合支所）までお越しください。ご本人ではなく、家族の方などでも大丈夫です。
- ・病気などにより、どうしても窓口に来ることができない場合は、職員が訪問します。お気軽にご連絡ください。

◆どんな支援があるの？

生活保護には次の8種類があります。

- 生活扶助 ○住宅扶助 ○教育扶助
- 介護扶助 ○医療扶助 ○出産扶助
- 生業扶助 ○葬祭扶助



相談場所

雲仙市福祉事務所 保護課
千々石町戊582 / ☎0957-36-2500

相談日時

毎週月曜日～金曜日 午前8時30分～午後5時15分
(土日祝祭日、年末年始除く)

- 秘密は固く守ります
- 生活保護の申請は国民の権利です。



問 保護課 ☎0957-36-2500

雲仙市特定地域づくり事業協同組合 設立希望事業者募集について

地域社会・経済の重要な担い手である地域づくり人材が安心して活躍できる環境を整備し、地域社会の維持および地域経済の活性化に資することを目的として、「地域人口の急減に対処するための特定地域づくり事業の推進に関する法律」が制定・施行されました。

そこで、市では、「特定地域づくり事業協同組合」を設立しようとする事業者を募集します。

募集対象者

特定地域づくり事業協同組合を設立しようとする、雲仙市内において事業を行っている者（個人事業者も可）で、4者以上で構成される団体等

※社会福祉法人、学校法人、農業協同組合、水産業協同組合、消費生活協同組合等も、組合に加入することができますが、法人格を持たない任意の組織・団体・グループ等は組合に加入することができません。

応募方法・締切

「雲仙市特定地域づくり事業協同組合設立希望申込書」に必要事項を記入の上、4月30日(金)午後5時15分までに、商工労政課へ提出してください。

◎組合設立に要する経費の補助(人件費、委託費、使用料・賃借料など/上限300万円)もありますので、詳しくは、商工労政課へお尋ねください。

問 商工労政課 ☎0957-38-3111

春の全国交通安全運動（4月6日～15日）

スローガン

『手をあげて じぶんでまもろう いのちのあいず』

次の項目を重点に広報啓発活動などが実施されます。

- 子供と高齢者を始めとする歩行者の安全の確保
- 自転車の安全利用の推進
- 歩行者等の保護を始めとする安全運転意識の向上

横断歩道を渡る際は、安全を確認してから渡りましょう。運転中、横断歩道を渡る歩行者がいる場合は、横断歩道手前で停止して道を譲りましょう。

期間中は市内各所で広報啓発活動などが実施される予定となっています。

市民の皆様のご理解とご協力をお願いします。

問 市民安全課 ☎0957-38-3111

井戸水・生活排水の管理は大切に！

○水質検査を受けましょう！

井戸所有者は、年1回は定期的に水質検査を行い、井戸水の安全を確認してください。（専門の検査機関に依頼してください。）

○乳児には井戸水を飲ませないで！

島原半島内の井戸水は、硝酸態窒素および亜硝酸態窒素濃度が高い傾向にあります。水質基準適合の確認をしていない井戸では、井戸水を飲用には使用しないでください。特に、健康影響を受けやすい乳児には井戸水を飲用させないようにしてください。

○井戸の周りを点検しましょう！

井戸の周りを清潔に保ち、人畜が入らない、近寄らないように柵などで囲うとともに、汚染源に対する防護措置（ふたなどで覆う。）を行ってください。

○市水道への接続を！

市水道事業の給水区域内にある家庭は、市の水道に接続しましょう。

○おかしいと思ったら、すぐに保健所などに連絡を！

日頃から井戸水の濁りや臭い、味や色などの確認を行ってください。異常を感じたら、直ちに使用をやめて、下記に連絡ください。

○台所からの排水などが海や川を汚しています！

生活排水とは台所、トイレ、風呂、洗濯などの日常生活で出る排水のことで、このうちトイレの排水を除いたものを生活雑排水といいます。汲み取りトイレや単独処理浄化槽を使用している場合、生活雑排水は処理されないうまま、側溝等を通して、川や海に流れ込んでしまいます。

川や海に生活雑排水を流さないため、各家庭で汚れを出さない工夫や、合併処理ができる浄化槽をつける、または下水道に接続するなどの対策を心がけましょう。

詳しくは、市ホームページをご覧ください。

問 ・ 県南保健所 衛生環境班 ☎0957-62-3288

・ 井戸、生活排水に関すること：
環境政策課 ☎0957-38-3111

・ 市水道に関すること：
水道課 ☎0957-38-3111

・ 下水道に関すること：
下水道課 ☎0957-38-3111

国保ワンポイントアドバイス

国保で
ホッ!



国保マスコット
キャラクター
「ケンくん」

交通事故など第三者(加害者)の行為でケガや病気をしたとき、国保の保険証を使って治療を受ける場合は、国保への届出が必要です。



国保マスコット
キャラクター
「コウくん」

○第三者の行為によるケガや病気(傷病)とは?

- ・交通事故等によるケガ
(相手方がいる場合はもちろん、相手のいない自損事故でも同乗者がケガをしていたら運転者が加害者となり、第三者行為による傷病に含まれます。)
- ・不当な暴力や傷害行為によるケガ
- ・他人が飼っている犬に咬まれたなど動物(ペット)によるケガ
- ・外食や購入食品での食中毒
- ・ゴルフやスキーなどで他人の行為によるケガなど

○なぜ届出が必要?

第三者の行為でケガや病気をしたときの医療費は、加害者が全額負担するのが原則です。
しかし、さしあたって被害者が国保の保険証を使って治療を受けた場合、加害者が支払うべき医療費[保険給付分(総医療費の7割または8割分)]を、国保が一時的に立て替え、その後、加害者に請求します。その際、加害者本人や加入している保険会社の情報が不可欠となるため、被害者からのすみやかな届出が欠かせません。

○届出がないと・・・

加害者(または加害者加入の保険会社)に対し、国保からの請求ができません。
その結果、立て替えた分が回収できなくなり、国保税などで成り立っている国保財政への負担が大きくなります。

○示談は慎重に!

示談が成立してしまうと、国保が加害者へ請求すると影響する可能性があります。
示談を行う前に必ず国保へ届出をしてください。

問 総合窓口課 ☎0957-38-3111

自立相談支援事業

「しごと」や「暮らし」の困りごとありませんか?

「なかなか仕事が見つからない」「仕事を辞めて家賃が払えない」「家族のことで悩んでいる」等、あなたの**生活・お金・仕事**に関する悩みを解決へ向けて支援します。

一人で抱え込まずにまずはお電話を!

※住宅確保給付金の相談も受け付けます。

※お仕事をお探しの方は、右記のハローワーク諫早巡回相談へ参加することもできますので、ご相談ください。

問 保護課 ☎0957-36-2500

民生委員児童委員を紹介します!

新しく委嘱された委員を紹介します。(敬称略)

氏名

福田 邦子

担当地区

吾妻町 三室一・三室二

任期

令和3年2月1日～
令和4年11月30日



問 福祉課 ☎0957-36-2500

国民年金からのお知らせ

令和3年度の国民年金保険料は
1か月あたり「16,610円」です。

保険料は、日本年金機構から郵送される納付書により、金融機関、郵便局、コンビニエンスストアなどで納めることができます。

便利でお得な口座振替や、クレジットカード・インターネットを利用しての納付も可能です。

なお、未納のままにしておく、将来、受け取る「老齢基礎年金」の金額に影響するほか、「障害基礎年金」や「遺族基礎年金」を受けられない場合がありますので忘れずに納付しましょう。

経済的な理由などで納付が難しいときは、免除・猶予制度をご利用ください。

問 ねんきんダイヤル ☎0570-05-1165
諫早年金事務所 ☎0957-25-1662
総合窓口課 ☎0957-38-3111

予約受付中!

日曜日にマイナンバーカードを受け取れます!

愛の夢未来センター内の愛野総合支所で行っている日曜窓口において、マイナンバーカードを受け取る事ができます。**事前に電話予約が必要**ですので、まずはお問い合わせください。



交付日時

毎週日曜日(年末年始を除く) 午前8時45分～11時

交付場所

愛野総合支所(愛の夢未来センター内)

注意事項

- マイナンバーカード交付業務のみとなります。
- 予約がないと交付できません。
- 代理人へのカード交付はできません。
- システムの都合で予約できない日もあります。

※詳しくは、総合窓口課へお尋ねください

問 総合窓口課 ☎0957-38-3111

ハローワーク諫早巡回相談が開催されます!

ハローワーク諫早の専門職員と直接相談できます。

事前に電話でご連絡ください。

日時 4月14日(水)

午前10時30分～午後3時15分

場所 千々石総合支所 2階 会議室

対象者 ・生活困窮の人

・ひとり親家庭のお父さん、お母さん 等

内容 職業相談、職業紹介(一人45分)

問 保護課・子ども支援課 ☎0957-36-2500



野菜を食べよう!

野菜には、からだに必要な不可欠な『**ビタミン**』『**ミネラル**』『**食物繊維**』などが豊富に含まれています。野菜をしっかり食べることで多くの効果が期待されます。

こんなにすごい! 「野菜のパワー」

<h3>動脈硬化予防</h3> <ul style="list-style-type: none"> ■血液の流れをよくし、詰まりにくくする。 	<h3>がん予防</h3> <ul style="list-style-type: none"> ■がん細胞をできにくくする。 	<h3>脂質異常症・糖尿病予防</h3> <ul style="list-style-type: none"> ■余分な糖やコレステロールの吸収を抑える効果がある。 	<h3>高血圧予防</h3> <ul style="list-style-type: none"> ■ナトリウム (塩) 排出の促進効果があり、血圧を下げしてくれる。
<h3>肥満予防</h3> <ul style="list-style-type: none"> ■野菜は低エネルギー・低脂肪で太りにくい。 ■腹持ちも良いため、お腹が空きにくい効果がある。 	<h3>便秘予防</h3> <ul style="list-style-type: none"> ■腸の動きを活発にして、便を押し出す効果につながる。 ■整腸作用がある。 	<h3>免疫力アップ</h3> <ul style="list-style-type: none"> ■腸内環境を整え、風邪をひきにくくする。 	

野菜の効果を十分に得るには、色々な野菜を組み合わせ、**1日350g以上**食べることが推奨されています。しかし、長崎県民の1日の野菜摂取量は、目標量より**約100g不足**していることがわかりました。野菜をしっかりとれるよう、野菜のレシピをご紹介します。

<参考: 健康日本21 (第2次) 目標値、平成28年度の国民健康・栄養調査>

めざせ +100g 「野菜のレシピ」

パパッと作れるものを覚えておくと安心です! 下ごしらえをしておくと、手早く一品追加できます。

ゆでほうれん草 *小松菜など 他の野菜も OK

レンジにんじん *レンコンなど 他の野菜も OK

<作り方>
ほうれん草 (1袋200g)は熱湯でゆでて水気を絞り、3~4cm長さに切る。



<作り方>
にんじん (1本150g)は細切りにしてラップで包み、電子レンジ (600W) で2分加熱する。



きな粉あえ

<作り方> 2人分
*ゆでほうれん草全量に、きな粉 (小さじ2)、しょうゆ (小さじ1)、砂糖 (小さじ1/2) を加えてあえる。

巣ごもり

<作り方> 1人分
*フライパンに油 (大さじ1/2) を入れ、ゆでほうれん草とレンジにんじんを1/4量ずつ入れ、こしょう (適宜) で軽く炒める。
*ほみを作り、卵 (1個) を割り入れる。水 (大さじ1) を加えて、蓋をし、中火で5分ほど、白身が固まるまで加熱する。
*お好みでケチャップなどを付けてOK!

しらすサラダ

<作り方> 2人分
*レンジにんじん全量に、しらす干し (20g)、オリーブ油 (小さじ2)、酢 (小さじ1) を加えてあえる。
*しらすをツナに変えてもOK!

こころもからだも元気な毎日を過ごしていくために、いつもより『野菜』を食べることを意識してみましょう!

問 健康づくり課 ☎0957-36-2500



新型コロナウイルスワクチンの 接種に関するお知らせ



新型コロナウイルスワクチン接種について、本市では「**集団接種**」と「**個別接種**」で行う計画をしています。

65歳以上の人につきましては、国からの通知に基づき、順次、接種券を発送いたします。お手元に届くまでお待ちください。詳細については、「広報うんぜん5月号」でお知らせします。

接種までの流れ

① 接種券などが届く

65歳以上の人に、順次発送します。
同封された説明書などをよく読んでください。

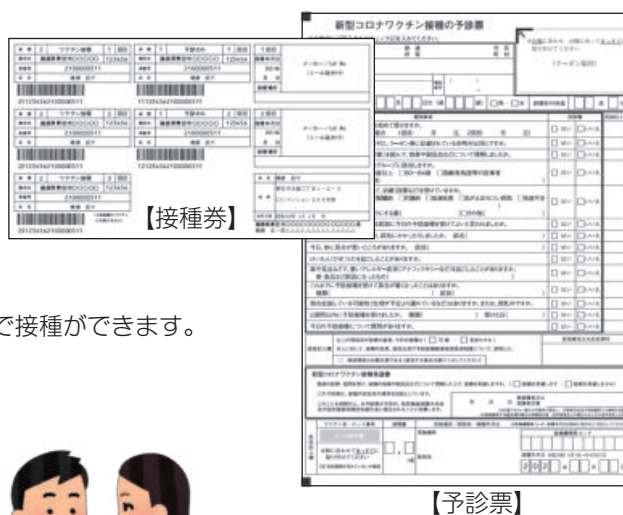

② 接種場所を決める

市内の接種協力医療機関、または市が準備する会場で接種ができます。

③ 予約をする（予約受付は準備中）

電話またはインターネットで予約します。
※予約には、接種券番号が必要です。



④ 接種を受ける

予約した日時・会場で接種を受けます。（無料）
◎持ってくるもの：接種券・予診票・本人確認書類（運転免許証・健康保険証など）
※予診票は必ず記入してお持ちください。

◎ワクチン接種に関するお問い合わせは、「雲仙市コロナワクチンコールセンター」をご利用ください

電話番号	☎050-3733-5070（通話料は有料です。）
受付時間	平日：午前8時30分～午後5時

※現在、お問い合わせ受付のみで予約受付はできません。

〈効果とリスク（副反応）について〉

どんな効果がありますか？

新型コロナウイルスワクチン接種は、新型コロナウイルス感染症に感染した場合に、発症や重症化を予防する効果が期待されています。

副反応はありますか？

主な副反応は注射した部位の痛み、頭痛、関節や筋肉の痛み、疲労、寒気、発熱などがありますが、数日以内の時間経過で治るものが大半です。重篤な副反応は、あるとしても極めてまれで、ショックやアナフィラキシーがあります。

一般に、ワクチンなどの医薬品は、正しく使用しても一定の割合で副作用（副反応）が発生する可能性があり、最終的に接種するかどうかは、ワクチン接種の効果とリスクを考慮して、自分の意思で判断することが大切です。

問 健康づくり課 ☎0957-36-2500

視覚に障がいのある方に 生活訓練への参加PRを お願いします！

雲仙市社会福祉協議会では、視覚に障がいのある方を対象に、点字教室や歩行訓練、ボランティアとの交流会を行い、日常生活向上のための支援を行っています。

市内参加者の方は、会場までマイクロバスでの無料送迎も行っていますので、視覚に障がいのある方へのPRのご協力をお願いします。

参加についてのお問い合わせは、雲仙市社会福祉協議会（☎0957-37-2855）または福祉課までご連絡ください。

無料

◎開催日、会場

- 4月 7日(水) 愛野保健福祉センター
- 4月14日(水) 愛の夢未来センター
- 4月21日(水) 愛野保健福祉センター

◎時間 午前10時～午後2時

障害者巡回相談のお知らせ

障害者相談支援事業所「はあと」（市委託事業者）は、障がいのある方やその家族を対象に毎月巡回相談を行っています。

お気軽にご相談ください。秘密は厳守します。

予約不要・無料

◎開催日、会場

- 4月12日(月) 国見総合支所

◎時間 午後1時30分～4時

やってみよう! ~ワンポイント手話~

今月の手話「暖かい」

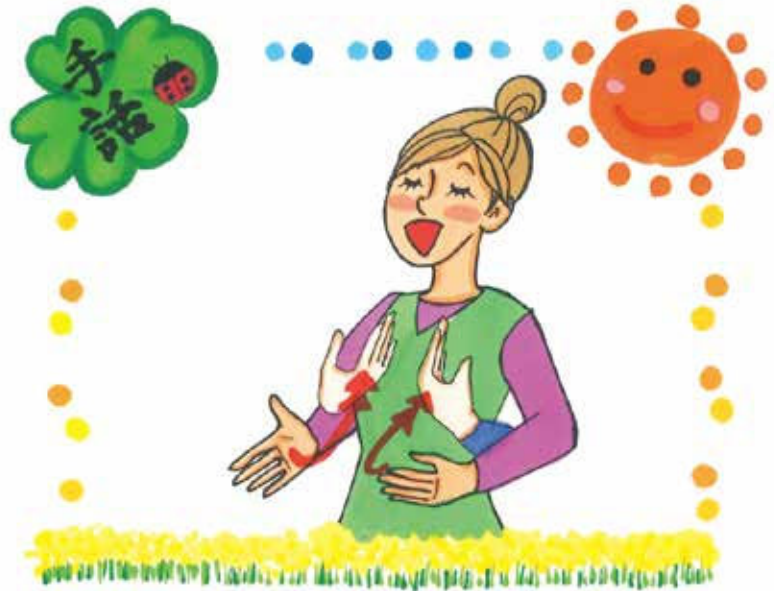

【解説】

「暖かい」

両手の手のひらをおなかの前に構え、下から上へ、内向きに自分に向かってあおぐように、手を回す動作を2回行う。

★下から暖かい空気が上がるのを受けのように、両手であおいでいる様子です。

- ・微笑んだ表情と、手の動きをゆっくり表しましょう。

◎「春」の手話も同じ表現をします。



令和元年度に雲仙市手話言語条例が施行されました。手話を通じて障がいへの理解を深め、誰もがお互いに尊重し、支え合い、地域社会において安心して暮らすことができる雲仙市を目指します。

県南障害者就業・生活支援センター「ぱれっと」出張相談会のお知らせ

県南障害者就業・生活支援センター「ぱれっと」は、障がいのある方の就労や生活に関する相談を受け付けています。障がいのある方や、そのご家族、また雇用主の方もお気軽にご相談ください。秘密は厳守します。

日時 4月21日(水) 午後1時～4時

場所 愛の夢未来センター

予約不要・無料





雲仙市地域自立支援協議会 就労部会だより

「社会福祉法人 八幡会 障害者支援施設 あかつき学園」の紹介

あかつき学園は、「働く事を通じて命の大切さの育成」「働く事に感謝する心の育成」「働く事を通じて協力する心、思いやりの心の育成」を支援目標に掲げ、利用者の意志や人格を尊重し適正に福祉サービスを提供する事を目的とする、多機能事業所として運営しています。

- ・就労継続支援B型 定員24名
- ・生活介護事業 定員30名
- ・施設入所支援 定員40名
- ・短期入所（併設型）定員3名

施設入所での生活を通じて、身の回りの事が自分でできるように援助を受けながら、健康に暮らせるよう、個々人の意向に沿った居住支援の充実を図っています。また、施設行事をはじめ地域行事にも積極的に参加し、健全な心身の育成を図るとともに、毎月の外食や買い物支援で気分転換を図りながら、穏やかに毎日が過ごせるよう支援を行っています。

日中活動においては、南串山町の作業所で行っている地域の縫製工場からの被服の仕上げ作業や、恵まれた自然を生かしての魚の養殖事業など、地域に密着した作業を取り入れています。特に魚の養殖事業においては、全国でも例を見ない唯一の取り組みとして30年以上前から取り組んでおり、当施設最大の特色です。

まずはお気軽にご相談ください。

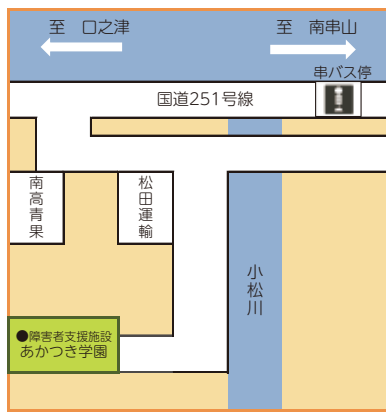

あかつき学園（加津佐町）

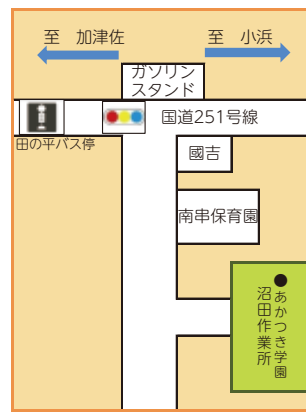

あかつき学園 沼田作業所（南串山町）

問 (福)八幡会 障害者支援施設 あかつき学園
南島原市加津佐町乙933-1
☎0957-87-5165/FAX0957-87-5189

雲仙市地域自立支援協議会 子ども支援部会だより

支援が必要な子どもたちのために雲仙市内で実施している、福祉サービス制度や事業所などをご紹介します。

～特別支援学校のご紹介～



南串山分教室

長崎県内には、現在、分校や分教室も含めて、24の特別支援学校があります。長崎県立島原特別支援学校は、島原半島唯一の特別支援学校として、本校小・中学部（島原市新田町）、本校高等部（島原市南崩山町）、南串山分教室（南串山町）の三校舎で教育を行っています。教科学習と併せて、生活体験を積み重ねながら生活能力や社会性の育成に努めています。さらに中学部と高等部では、作業学習・就労体験等を通して働く意欲や態度も培っています。また、島原特別支援学校では、学校見学や教育相談にも、随時対応しています。特別支援学校に関すること、お子様の発達や学習・生活面、進路に関することなど、何でもお気軽にご相談ください。

問 長崎県立島原特別支援学校
小・中学部 ☎0957-64-4463
高等部 ☎0957-65-4161
南串山分教室 ☎0957-88-3394

雲仙市子育てサポートセンターの会員募集！！

新年度が始まり入園・入学など環境が変わる中、困ったことなどありませんか。

「保育園や放課後児童クラブのお迎えに間に合わない！」「残業で遅くなりそう！」「病院や美容室に行きたいけれど小さな子どもは連れて行けないし…」などの子育て中の“ちょっと困った！”を解決する応援を子育てサポートセンターでは行っています。

子育てサポートセンターとは、育児の支援を受けたい人(依頼会員)とそれをサポートしてくださる人(協力会員)で構成されており、依頼会員と協力会員が顔合わせをしたうえで、送迎や預かり等の援助活動を行っています。

依頼会員登録は、各総合支所で行うこともでき、顔合わせは、必要に応じてお住まいの地域に出向き、各地域の協力会員さんで行っています。

ぜひ、この機会に会員登録しませんか？詳しくは子育てサポートセンター事務局までお問い合わせください。

問 雲仙市子育てサポートセンター ☎0957-36-2500

「パパママひろば」を開催しました！

2月13日に愛野保健福祉センターで「パパママひろば」を開催し、10組のご夫婦が参加されました。

赤ちゃん人形を使ったお風呂のデモンストレーションの見学や、パパたちには妊娠シミュレーターを着用して妊婦体験をしていただきました。 <参加された方の感想>



パパ感想

- ・不安がなくなり、楽になった気がします。
- ・妊婦体験をはじめ、様々なお話を聞き、勉強になりました。「一緒にやろう」を忘れないよう頑張ります。

ママ感想

- ・コロナ禍の中、産科医院の教室も中止となっているので、夫と一緒に参加できて本当に良かったです。
- ・出産や産後、子育てについて分からなかったことを聞くことができ良かったです。

次回は、5月18日(火)開催です！

場所 愛野保健福祉センター 持参するもの 母子健康手帳
時間 午後1時～4時(受付：午後1時～1時15分)

初めて出産を迎える方はもちろん、2人目3人目の方のご参加もお待ちしています。(妊婦さんだけ、パパだけの参加もできます。)参加をご希望の方は、子ども支援課までご連絡ください。

問 子ども支援課 ☎0957-36-2500

雲仙市病児保育事業 令和3年度第1回交流会(長崎県看護協会開催)のご案内

市では育児支援として実施している訪問型病児・病後児保育について、長崎県看護協会を実施機関に指定しています。

そこで看護職のサポーターと登録をいただいているファミリー会員のご家族が顔見知りになり、安心して預けていただくために、同協会では交流会を開いています。お子さま同伴でお気軽にお越しください。

「こいのぼりを作って遊ぼう」

日時 4月18日(日) 午前10時30分～正午

場所 愛の夢未来センター 2階和室

内容 こいのぼり制作、新聞紙遊び、紙芝居等

対象者 市の病児保育事業に登録しているファミリー会員

定員 5組(20人まで)※事前に予約が必要です。お電話でお申し込みください。(先着順となり、定員に達した場合は、お断りすることがあります。ご了承ください。)



長崎県看護協会
ホームページ

申込み・問合せ先 長崎県看護協会 病児・病後児保育サポートセンター ☎0957-25-0807

お願い：新型コロナウイルス感染症拡大防止のため、マスクの着用、手指のアルコール消毒にご協力をお願いします。

2歳未満のお子さんはマスクの着用は不要です。体調不良の方の参加はご遠慮ください。

さあ、新学期が始まります！

子どもが安心して生活・学習できる環境をみなさんでつくりましょう！

◆子どもの変化を見守る大切な時期です

4月は進級や進学など、子どもにとって環境が大きく変わる月です。期待で胸が膨らむ一方で、新しいクラスや学校でうまくやっていけるかという不安やストレスを抱えることもあります。この時期の子どもの変化を見逃さないことはとても重要です。

子どもを取り囲む大人一人ひとりが、子どもを見守り、いじめのない社会をつくる当事者です。地域のみなさんで、子どもを見守り、支えていきましょう。

また、「子どもは大人社会を写す鏡」とも言われます。地域社会の中で、私たち大人が相手の立場に立った優しさや思いやりのあふれる言動を心がけましょう。

なお、悩みごとやいじめと思われる事案を発見した場合は、学校の先生や下記へ相談してください。



いじめなど学校生活に関する相談窓口

○親子ホットライン(雲仙市教育委員会学校教育課)

☎0120-96-7947

受付時間：月～金曜日 午前8時30分～午後5時 ※祝日を除く

○24時間子どもSOSダイヤル

☎0120-0-78310

問 雲仙市子どものいじめの防止専門委員会
事務局(地域づくり推進課内) ☎0957-38-3111

児童生徒の就学を援助します ～準要保護就学援助事業～

小・中学校児童生徒の就学費用に経済的理由でお困りの保護者の皆さんに、学用品費、学校給食費などの費用の一部を援助します。

※認定には審査があります。

援助費の内容

①学用品費など

学用品費、通学用品費、通学費、校外活動費、修学旅行費、体育実技用具費(柔道・剣道)、オンライン学習通信費(対象事業開始月からの支給)

②医療費

学校で治療の指示を受けた疾病(トラコーマ、結膜炎、白せん、かいせん、膿痂疹、中耳炎、慢性副鼻腔炎、アデノイド、う歯、寄生虫病)の治療に要する費用

③学校給食費

提出書類

「就学援助申請書」のほか申請理由に関係する書類の写しなどが必要です。申請書は、教育委員会学校教育課や生涯学習課各駐在に備え付けてあります。(市ホームページからもダウンロードできます。)

提出期限 随時、受け付けています。

問 学校教育課 ☎0957-37-3113



雲仙市奨学資金のご案内

貸与条件

次の全てに該当することが必要です。

1. 扶養者が1年以上雲仙市内に居住している者
 2. 学業および人物がともに奨学生としてふさわしい者
 3. 経済的な理由により修学困難な者
- ※他の奨学金制度とも併給できます。

対象学校

- ①大学、大学院、短期大学、農業大学校
- ②高等専門学校、専修学校(専修学校設置基準による修業年限2年以上の学校)、各種学校(各種学校規程による修業年限2年以上の学校)
- ③高等学校

貸与金額

- ①…月額20,000円以内
- ②…月額15,000円以内
- ③…月額12,000円以内

申込期限 **5月28日(金)まで**

申込方法

教育委員会総務課や生涯学習課各駐在に備え付けてある奨学資金貸付申込書(市ホームページからダウンロードもできます。)に必要書類を添付し、教育委員会総務課または生涯学習課各駐在に提出してください。

※募集要項など詳しくは市ホームページをご覧ください。

問 総務課 ☎0957-37-3113



4月は『AV出演強要・JKビジネス』等被害防止月間』です

4月は進学・就職等に伴い若者の生活環境が大きく変わり、モデル等の勧誘を装ったスカウト等をきっかけとしてアダルトビデオ出演強要の被害にあったり、「JKビジネス」により児童買春等の被害にあうリスクが高まることが懸念されます。

AV出演強要

モデルにならないかと誘われて事務所と契約したのに、撮影現場に行くとアダルトビデオの出演だった

JKビジネス

「一緒にお茶するだけ」「写真撮るだけ」のバイトと聞いていたのに、客に性的な行為を強要された

レイプドラッグ

出された飲み物を飲んだら、薬が混入されていて意識がなくなった。目がさめると、胸や下半身を触られていた

ひとりで悩まないで。相談ができる場所があります。
プライバシーに配慮し、秘密は厳守します。安心して相談してください。

警察相談専用電話 ☎ #9110

土日・祝日および執務時間外は24時間受付体制の一部の県警を除き、
当直または音声案内で対応します。

発信場所を管轄する都道府県警察の本部の総合窓口につながります。
(最寄りの警察署でも対応します。)

※JKとは、「女子高生」の略です。

はびねす通信

男女が互いを認め合い、
尊重し、協力し合うまち 雲仙市



Vol.157

問

男女共同参画センター
(地域づくり推進課内)
☎0957-38-3111

くらしの情報通信

Case 48

今月のテーマ

消費生活センター ☎0957-38-7830

困ったときは消費生活センターへすぐ相談！

ワクチン接種に係る詐欺に注意！



長崎市内の高齢者宅に、新型コロナウイルス感染症のワクチン接種に便乗した特殊詐欺の予兆と思われる不審電話がかかっています。十分注意してください。

相談内容

「新型コロナウイルスのワクチン接種が始まります。費用は国との折半になります。事前に負担金を支払ってもらえれば、優先的に接種できます」という不審電話が長崎市内でかかっています。

他にも、他県では「新型コロナウイルスワクチンが接種できる。後日全額返金するので、お金を振り込むように」と保健所を名乗る電話や「コロナウイルスワクチン接種が無料で受けられます」と個人情報聞き出す不審な電話がかかっています。

消費生活センターからのアドバイス

- 新型コロナウイルスワクチン接種を受ける際の費用は無料(全額公費)です。
- 公的機関等が電話やメールでワクチン接種の負担金を要求したり、個人情報を求めたりすることはありません。
- 電話やメールでお金の話がでたら詐欺を疑い、家族や警察に相談しましょう。

おかしいなと思ったら、すぐに雲仙市消費生活センターにご相談ください。

創業昭和 四年

松尾白蟻



南島原市加津佐町 0957-87-5112
雲仙市小浜町飛子 0957-74-9865

シロアリ駆除

広告を出しませんか？

広報うんぜん広告掲載
1か月7,500円～

市ホームページバナー掲載
1か月10,500円

市内
割引有！

長期
割引有！

問 政策企画課 ☎0957-38-3111

「広告

健診
無料

被爆二世健康診断

健康診断の受診を希望される方は、申し込みが必要です。

※令和元年度より毎年健康診断を希望されている方は申し込み不要です。
後日、受診票などが郵送されます。

■受付期間：令和3年4月1日(木)～令和4年2月10日(木)

■受診期間：令和3年4月5日(月)～令和4年2月28日(月)

■受診回数：受診期間中において、「1回のみ」受診

■対象：次のすべてを満たす方

- ・両親ともに、またはどちらかが原爆被爆者である方
- ・昭和21年6月4日以降(広島被爆の場合、6月1日以降)に生まれた方
- ・長崎県内在住(長崎市在住を除く)の方

■申込先：健康づくり課(千々石町)・総合窓口課(吾妻町)・各総合支所

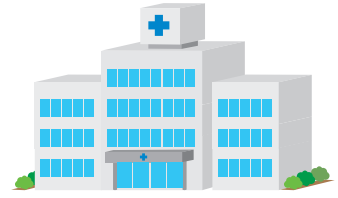

問 健康づくり課
長崎県原爆被爆者援護課

☎0957-36-2500
☎095-895-2475

情報ひろば

■令和3年度第1回危険物取扱者試験実施のお知らせ
試験実施日 6月13日(日)
午前10時
試験地 島原工業高等学校、ポリテクセンター長崎、諫早農業高等学校
受付期間 (書面申請) 4月5日(月)～16日(金)
(電子申請) 4月2日(金)～13日(火)
試験案内、受験願書の配布場所 県内各消防署
問 (一財)消防試験研究センター長崎県支部
☎095(822)5999

■令和3年度長崎県愛の福祉事業振興補助金募集について
補助金交付対象事業
(1)障害者および障害児の自立更生のための援助事業
(2)地域福祉活動の向上に寄与すると認められる事業
(3)県民の社会福祉意識の高揚に寄与すると認められる事業
(4)その他知事が、福祉振興のため特に必要と認める事業
交付申請手続き 長崎県障害福祉課愛の福祉基金ホームページで申請書様式をダウンロードできます。
インターネットの環境が整っていない団体へは、ご連絡いただければ申請書を送付します。
募集期限 4月30日(金) 午後3時必着(期限厳守)

※この補助金は、令和3年度予算が県議会において議決されることが前提となります。

問 長崎県福祉保健部 障害福祉課
☎095(895)2453

■ちよつと勇気を出して「ぴあサポートうんぜん」をのぞいてみませんか!
「ぴあサポートうんぜん」では、発達障害児者(者)、ひきこもり、不登校児などのご本人やその家族が互いの悩みを共有するなど、情報交換のできるピアカウンセリングを開催しています。
4月開催日・場所
4月18日(日) 午後1時30分～3時30分 愛の夢未来センター ※無料
問 福祉課
☎0957(36)2500

■令和3年度慰霊巡拝が実施されます
厚生労働省では、旧主要戦域や遺骨帰還のできない海上において、戦没者を慰霊するため、遺族を主体とした慰霊巡拝を計画的に実施しています。
参加要件や申込方法などの詳細については、長崎県原爆被爆者援護課へお尋ねください。巡拝地域や日程については、長崎県または市ホームページに掲載されています。

問 長崎県原爆被爆者援護課
☎095(895)2427

保険の見直し・相談

保険のことなら何でも答えてくれる相談窓口で、何度相談しても一切料金がかかりません。まずは、「広報うんぜん」を見た」と言っで電話予約を。

保険クリニック
雲仙国見店
☎0120-309-929
営業 10時～18時
休 毎週土曜 お盆 年末年始
住 長崎県雲仙市国見町 土黒甲83-2

募集代理店：有限会社さんき



雲仙市・愛野町
くらしの無料法律相談

交通事故 保険関係 相続関係 家庭問題(離婚・親権・養育費)
刑事事件 借金問題 労働問題 不動産関係(境界線トラブルなど)

予約制
愛野保健福祉センターにて無料法律相談を
月1回(土曜日)開催中 ※開催日時についてはお問い合わせください

松尾家臣法律事務所 ☎092-731-2051
弁護士 松尾 家臣 愛野町出身/昭和31年 慶早高校卒業 (受付平日17時30分まで)
メールでのお問い合わせは → matsuo201503@gmail.com

「広告」

地域おこし協力隊通信 vol.4

みなさんこんにちは！「協力隊でなんしょっと？」という声を聞き、これから雲仙市地域おこし協力隊の活動をお知らせしていきたいと思ひます。

集落営農支援員の堀口です。雲仙市に来て最初に驚いたことをぜひ皆様に伝えさせてください。それは、急な坂道と景色のすばらしさです。島原半島は起伏に富んだ地形だと感じます。まず驚いた場所は、雲仙グリーンロードでの坂道です。長く結構急なV字になっているところはまるでジェットコースターのように、しばらくは自分で運転するのが怖かったほどです。他所から来た友人を車にのせてグリーンロードを通るとやはり驚いています。

急勾配も多いですが、その分、ふとしたときに絶景を見ることが出来ます。雲仙市には、道の先に突然海がひらけるスポットがいくつかあり、その度に「うわー！」と声を出してしまいます。地元の方は生まれたときからその景色を見ていらっしやるので当たり前のことなのですが、それでも間違いなく他所では見られない風景です。景色にはそれぞれの良さがあるので優劣はつけられません。しかし、雲仙市の色んなところに出かけるたび、景色がすばらしく魅力的な場所だと感じています。

4月は種まきや野菜の定植の真っ最中です。先日、「もうすぐ蛍が見られる時期が近づいていますねー！」とわくわくしながら話したら、「え!!まだまだ!気の早か!」と言われました。そのとおりですね…蛍が見られるのは主に5月～6月のこと…。これから来る暖かな季節が楽しみで、つい先へと思いを馳せてしまいました。

国道沿いにも道路の先に突然海が開ける場所があります。▶

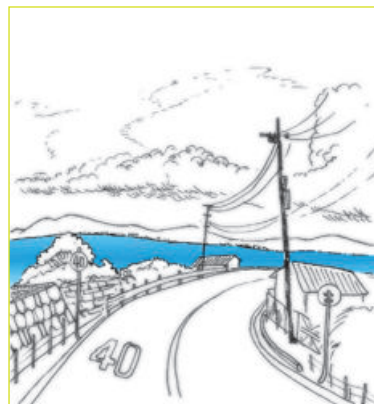

雲仙市地域おこし協力隊 集落営農支援員(農林課) 堀口治香
問 農林課 ☎0957-38-3111

子どもの心に
ふんわり届けよう!

「雲仙市家庭教育7か条」ぽかぽかフォトスナップ

雲仙市家庭教育7か条を実践するご家庭を写真でご紹介します!

第1条 命の尊さ「あなたは私の宝物」

世界に1つだけ 私の命 あなたの命。命はひとつです。命を大切にする心を育てましょう



撮影協力者：田中清香さん(千々石町)

我が家には保護犬と保護猫がいます。動物を飼うことで、生きる喜びと死んで離れていくときの悲しみを体験し、命を預かる責任の重さ、命の価値を実感してほしいと思っています。

そして自分の命も、お世話をしている犬や猫と同じように大切であることを伝えるのが、我が家の家庭教育です。

家庭、学校、そして地域全体で子どもたちに「ぽかぽかことば」を届け、雲仙市の優しさの「輪」を広げましょう!

📷 ぽかぽかフォトスナップ撮影に協力いただけるご家庭を募集中!
詳しくは生涯学習課 (☎0957-37-3113) まで

有明しまばら法律事務所

長崎県弁護士会所属 弁護士 大田 真和

取扱分野

借金問題、離婚、養育費、相続、成年後見、交通事故、労働、不動産、犯罪被害者支援、事業者関係など全般。

相談

初回相談は無料です。相談は土日・夜間も可能です。

依頼費用

分割払いなどの取扱有り。ホームページに詳細記載。

相談予約

お電話にてお気軽にお問い合わせください。

ひとりで悩まずに
お気軽にご予約ください。TEL.0957-61-0888

長崎県島原市今川町1850-1 大手門ビル5階 (電話受付:平日17:30まで)

1. 不動産登記 / 相続、贈与、売買、抵当権設定等
1. 商業登記 / 会社設立、役員変更等
1. 成年後見人申立、農地法申請手続

・相続登記はお済みですか?
・遺言は書かなくて大丈夫ですか?
お気軽にご相談ください

司法書士/行政書士
ひらのやすまる
平野康磨事務所

雲仙市小浜町北野1055番地
TEL 0957-74-5512
E-mail:hirano_55@yahoo.co.jp

「広告」

職員のコラム



▼私は雲仙市役所へ入庁し、4月で4年目を迎えました。現在、保健師として子ども支援課に所属しており、赤ちゃん訪問や1歳6か月・3歳児健診などを行っています。入庁して2年間は健康づくり課で市民の健康づくりを担当していたため、初めて携わる母子保健業務は戸惑うことが多くありました。「子供の発達を見るポイントはどこか?」「家に帰ると言っても、まだ遊びたいと言って、なかなか帰らない」等のような保護者からの相談に対して、どのように伝えたらいいのだろうと悩んだり、分からないことばかりで、その度に先輩方に相談し、日々学んでいます。そのような中でも、赤ちゃん訪問で初めて出会った小さな赤ちゃんが、月齢を重ねるごとに成長していくのを間近で見ると、従事者として嬉しく思います。▼これまでを振り返り、改めて思ったことは、「地域の方々から学ばせていただいている」ということです。訪問や電話対応一つにしても「別の伝え方が良かったのかもしれない」と対応の振り返りをする、多くの視点を持ち対応をしていくことの必要性を再確認させていただいています。そして、その経験が自分の中で少しずつ積み重なっていると感じています。「地域や周りの方々から支えられ、自分は成長させていただいている。」このことを心に留め、地域へお返しできるよう努めていきたいと思えます。

子ども支援課 宮崎 咲智

I love...♡



◀瑞穂町のすこやかランドから見た有明海。「海を眺めながら子どもと一緒に散歩しているお気に入りの場所です。」と宮崎さん。

戸別受信機の点検をしましょう!

市では各家庭に防災行政無線の「戸別受信機」の設置を行っています。

災害時には市民の生命や財産を守り被害を最小限にとどめるため、災害関連情報や警戒レベルなどをお知らせするほか、平常時には行政情報などの広報にも活用しています。

「戸別受信機」はいつでも情報を受け取ることができるよう、普段から各家庭でメンテナンスをお願いします。



Check1) 電源は常にON!

せっかくの戸別受信機も電源を入れていないと情報を受信することができません。

Check2) 乾電池はこまめにチェック!

戸別受信機は、通常コンセントから電源を引いていますが、台風や地震で停電したときは乾電池を電源として使用します。

いざという時に使えるよう、乾電池は1年を目安に交換しましょう。

Check3) 湿気やほこりはNGです!

台所や浴室、加湿器のそばなどに戸別受信機を置くのは避けましょう。

戸別受信機は精密機械です。蒸気や煙、水分、ほこりなどが内部に入ると故障の原因となりますので定期的に掃除をしましょう。

故障の原因No.1は?

→乾電池の液漏れ

赤色ランプの点滅は電池切れの合図です。すぐに新しい電池と交換してください。使い切った乾電池を入れたままにしておくと液漏れが起き、機械が故障してしまいます。

また、長期間家を空けるためにコンセントを抜く場合は、本体機のスイッチも切りましょう。

問 危機管理課 ☎0957-38-3111

人のうごき(2月末) 【住民基本台帳月報】

- 人口: 42,695人 (前月比-1人)
男性: 20,216人 女性: 22,479人
- 世帯数: 17,485世帯(前月比+51世帯)

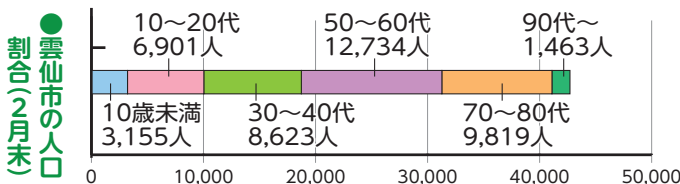

「広告」



こども食堂 in 浜観ホテル

(小浜町北本町 1681)

4月25日(日) ひる11時半~1時半

こども (中学生まで): むりょう! 毎月、最終日曜日に開催します!

保護者の方がお食事される場合: 100円
(問) ジスコホテル: 0957-27-1112

ジスコ子ども支援のLINEやっています!▶



☆☆☆雲仙市図書館からのお知らせ☆☆☆

第17回 雲仙市としょかんまつり

●場 所：雲仙市図書館(国見町文化会館内)

5月1日
(土)

午前10時30分～11時30分	・ボランティアグループ「回転木馬」によるおはなし会 (入場無料、定員80名、要申込)
午後1時30分～6時	・ブックリサイクル(お一人10冊まで) ※汚損があったり、保存期間が過ぎたりして除籍した本のブックリサイクルです。

5月2日
(日)

午前10時～午後6時	・ブックリサイクル
午前10時30分～11時30分	・バルーンアート(入場無料・定員15名・要申込)
午前10時30分～	・おりがみつり(参加無料・なくなり次第終了)
午後2時～	・一般向け上映会(開場：午後1時30分) (入場無料・定員80名・要申込) 上映作品「殞(もがり)の森」(97分) 監督：河瀬直美 第60回カンヌ国際映画祭グランプリ作品

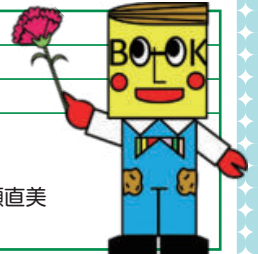

申 込 先：雲仙市図書館カウンターまたは電話
(☎0957-78-3977)

申込期限：4月29日(木・祝)まで

イベント期間中は、マスク着用・検温・手指消毒にご協力をお願いします。みなさまのお越しをお待ちしています！

問 雲仙市図書館 ☎0957-78-3977 (月曜休み)

東京2020オリンピック 聖火リレーが実施されます！

東京2020オリンピック開催に伴う聖火リレーが次のとおり雲仙市で実施されます。

聖火リレー実施に伴い、**交通規制(全面通行止め)**が行われますので、皆様のご理解とご協力をよろしくお願いします。

なお、時間については見込みです。

- 日にち 5月7日(金)
- 時 間 午後0時30分頃から1時頃までの予定
※午前11時30分から交通規制が始まります。
- 場 所 愛野小学校グラウンド付近から愛野運動公園内
駐車場まで

※交通規制(全面通行止め)については、地図を参照してください。
※愛野運動公園内の入場は新型コロナウイルス感染症対策のため、**事前予約制とし、入場者数を制限します。**(詳細は、自治会回覧および市ホームページでご確認ください。)

問 スポーツ振興課 ☎0957-37-3113



今月の表紙「旅立ちの日 卒業おめでとう！」

市内各中学校で3月16日、小学校で18日に、卒業生が門出の日を迎えました。新型コロナウイルス感染症の影響により、思い通りにいかないことも多く、悔しい思いもたくさんされてきたと思いますが、卒業生は明日を見つめ、友人、先生、在校生との別れを惜しみながら、卒業証書を手に思い出が詰まった学び舎を後にしました。(表紙の写真は、国見中学校の卒業証書授与式の様子です。)



「広報うんぜん」では、市民の皆さんに親しみある広報紙となるよう、「表紙写真」を募集しています。応募申込書のダウンロードや募集要項は、市のホームページをご覧ください。

募集内容 年12回発行の「広報うんぜん」の表紙を飾る、雲仙市の特徴(イベント+市民、自然+市民、物産+市民など)を表す写真を募集します。

応募締切 月ごとに締切が異なります。5月号は4月12日(月)必着です。

採用された場合、5月号の表紙に掲載します。

その他 表紙写真で採用された場合、3,000円分のQUOカードを贈呈します。 問 政策企画課 ☎0957-38-3111

