

うんぜん



今月の主な内容

- 令和3年度 施政方針 P.2~5
- 令和3年度 当初予算 P.6
- ご入学おめでとうございます！（ニュースうんぜん） P.8

新型コロナウイルス感染症関連情報

- 会計年度任用職員の募集（新型コロナウイルスワクチン予防接種業務（看護師）） P.11
- 新型コロナウイルスワクチンの65歳以上の人の接種を開始します P.19
- 低所得の子育て世帯に対する子育て世帯生活支援特別給付金（ひとり親世帯分）について P.22

令和3年度 施政方針

令和3年第1回定例会市議会において、金澤市長が述べた「施政方針」を整理してお知らせします。(施政方針とは、市政運営の目指す方向性を示したものです。)

■3期目の市政運営(所信)について

市長就任後から、本市の重要課題である人口減少問題の克服、地域経済の発展などの本市地方創生の確立に向けた取り組みに努めてまいりました。

特に、2期目からは、子育て世代の経済的負担の軽減を図る「雲仙市 新・子育て応援パッケージ」の構築や農業分野における大型農地整備の推進、企業誘致に向けた環境整備、「雲仙市観光戦略」の策定や推進など、各分野において着実な推進に努めてまいりました。

しかしながら、新型コロナウイルス感染症の影響など、従来の課題に加え、雲仙市の未来を創るための新たな課題が見えてきたことから立候補を決意し、無投票にて当選させていただきました。

改めて、「市民皆様のお声に真摯に耳を傾け、経営感覚を持って市政運営に取り組むこと」を信念とし、雲仙市の価値を最大限に高められるよう、職務を務

めさせていただきます所存です。

雲仙市が更に飛躍するためには、これまでの歩みを止めることなく市民の視点・立ち位置での市政を推進するとともに、最小限の行政コストで最大限の行政サービスを基本とし、前例にとらわれず新たな政策にも挑戦していく必要があります。

私は、2期8年で実感した成果と課題を踏まえ、「継続」と「改革」をテーマに掲げ、次の7つの項目を中心に市政運営に取り組みます。

【3期目の取り組み項目】

- ① 新型コロナウイルス感染症の対策
- ② 市民の生命と財産を守る防災対策
- ③ 暮らしと経済の基盤となる道路整備の実現
- ④ 農林水産業の“稼ぐ力”の強化
- ⑤ 観光の再生と移住対策の加速
- ⑥ 安心した子育て環境の実現
- ⑦ 新産業とまちづくり

今後、雲仙市の未来が確かな発展を遂げることができるよう全力を傾注し、まい進していく所存でありますので、議員並びに市民の皆様のご理解とご協力をお願い申し上げます。

■令和3年度の主な取り組み

※「第2次雲仙市総合計画」の基本方針に沿って説明します。

基本方針

1 暮らしと安心

【出会い・結婚・移住・定住】

出会い・結婚の支援については、「雲仙市 新・子育て応援パッケージ」の各事業を推進し、特に、年齢等により結婚奨励金の対象外となったご夫婦が出産された場合にも奨励金を交付するよう拡充します。

移住・定住の取り組みについては、市のホームページに「定住に特化したページ」を作成しながら、移住サポートセンターと連携を図り、本市の魅力発信します。

関係人口の創出については、本市への移住・定住を促進するため、都市部の方々を対象としたイベントの開催等に取り組む、市の活性化を図ります。

【子育て支援】

子育て世代包括支援センター事業で母子保健コーディネー

ターによる妊婦を対象とした個別面談を行い、安心して出産・育児が行えるよう支援します。

また、産婦健診事業、子育てサポートセンター事業、地域子育て支援拠点事業、利用者支援事業や放課後児童健全育成事業を継続します。

妊娠・子育てに関する経済的負担の軽減については、育児用品購入助成事業、保育園等副食費助成事業実施のほか、インフルエンザ予防接種費用の一部助成や、新生児聴覚検査の費用の助成額を増額します。

特定不妊治療の一部助成については、国の制度改革に伴い、助成回数を拡充し、助成対象者に事実婚のカップルを加えることで、より広く支援します。

障害児保育事業、延長保育事業、病児保育事業等を継続し、仕事と子育てを両立できる環境づくりに取り組めます。

【地域福祉・高齢者福祉】

地域福祉については、「第3期雲仙市地域福祉計画」に基づき、協働による地域に根ざした支え合いのまちづくりを推進します。

認知症高齢者等に対する個人賠償責任保険事業により、認知症の方とその家族が地域で安心して生活することができ、環境整備に努めます。

介護予防については、保健事業と介護予防の一体的な実施に取り組み、成年後見制度利用支

援事業については、広報、相談などの機能を強化します。

【障がい者福祉】

「第4期雲仙市障害者計画」に基づき、相談支援体制の充実・強化に取り組むとともに、日常生活の支援については、特別支援学校への通学支援の拡充を図るとともに、障がい児者の重度化、高齢化や「親亡き後」を見据え、地域全体で支える支援体制の強化に取り組めます。

【健康・医療体制】

健診等受診率の向上については、新型コロナウイルス感染症対策を講じながら、受診勧奨や健診の周知、個別の保健指導や健康教室を実施し、生活習慣病の予防と新たに「閉塞性動脈硬化症検査」を取り入れます。

新型コロナウイルス感染症については、必要な対策を講じるとともに、ワクチンの予防接種については、南高医師会や関係機関と連携を図りながら接種体制を整備し、接種時期や接種方法などを適切に周知します。

市民主体の健康づくりと生活習慣病予防のため、食に関する正しい知識の普及啓発や食生活改善推進員の活動支援・養成に取り組むとともに、職員が講師となる出前講座「キラッと健康！応援プロジェクト」に引き続き取り組めます。

こころの健康づくりについては、「雲仙市自殺対策計画」に基

つき、啓発活動やお守り型の相談窓口一覧の配布等、適切な相談が受けられるよう、自殺予防対策を推進します。

医療・救急体制については、日曜、休日の在宅当番医制や休日在宅歯科当番医制、病院群輪番制を南高医師会や島原南高歯科医師会の協力をいただきながら、充実を図ります。

また、雲仙・南島原保健組合運営の公立新小浜病院（新名称：公立小浜温泉病院）については、来院者の利便性向上と安定的な運営に取り組めます。

【暮らしの安全確保】

地域防災体制の強化については、自主防災組織の設立、育成強化に向けた支援や防災訓練等を推進し、災害発生時に迅速な情報提供ができるよう、防災情報システムの整備を図ります。

また、避難所における新型コロナウイルス感染症の感染防止対策に取り組めます。

小浜消防署の建替えについては、消防力向上対策検討委員会の検討結果を踏まえ、県央地域広域市町村圏組合と協議します。

防犯対策の充実については、自治会が行う防犯灯整備支援・防犯活動を推進し、夜間における犯罪の防止と安全確保に努めます。

交通安全のまちづくりについては、高齢者対象体験型講習会の実施や子どもの交通安全教育

に取り組めます。

消費者保護については、消費者相談が増加しており、消費者被害の未然防止に努めます。

【低所得者支援】

生活困窮者支援については、産業力ウンセラーの資格を有する就労支援員を配置し、自立・相談支援、就労支援などの充実に努めます。

生活保護については、生活保護制度の適正な運用に努めるとともに、健康管理支援事業に取り組めます。

基本方針

2 産業と交流

【農業】

担い手の確保・育成対策については、認定農業者等補助金、農業次世代人材投資事業、市単独事業である新規就農者移住促進事業を活用し、また、新規就農者支援においては、親元就農者への支援策として、農業機械導入や農業施設整備に対する補助を拡充します。

集落営農組織の育成対策については、中山間地域を中心に集落営農組織の育成や法人化を進めるとともに、地域おこし協力隊集落営農支援員による農村集落の活性化や地域資源の情報発信を図ります。

農業生産基盤の整備について

は、県営農地整備事業地6地区のほか、令和3年度から新規採択の吾妻町横田地区の事業推進と南串山町荒牧尾登地区の事業化推進を図ります。

小規模団地の農地整備については、農地中間管理機構関連農地整備事業等により、事業推進組織5地区の事業化を進めます。優良農地の確保対策については、農地中間管理機構を介した担い手への農地の利用集積を促進します。

人・農地プランの実質化により農地利用の最適化を推進し、耕作放棄地の実態把握や違反転用の早期発見・防止を目的とした農業委員会の農地パトロールの結果等を踏まえ、農地の荒廃化等の抑制や有利な基盤整備の推進に努めます。

令和3年度から農地賃借の下限面積を引き下げることにより、新たな担い手確保に努め、「農地情報バンク制度」を創設し、耕作放棄地発生防止に努めます。

また、「雲仙市空き家バンク」と連携した「農地付き空き家」登録の推進を図り、移住希望者の定住促進に努めます。

有害鳥獣被害防止については、鳥害対策事業の活用により、農作物被害の低減を図ります。

中山間地域の農業生産活動の維持・発展や地域の活性化等の推進に努め、農産物の品質向上については、環境に配慮した農

業の推進を図ります。

生産性向上とコスト削減対策については、情報技術の利活用、高性能農業機械・施設の導入等により、労働時間の短縮や生産性向上に努め、スマート農業については、ドローンの導入やドローン資格取得支援事業を活用された農業者等も増加しており、登録農業者の拡大の推進・生産性の向上とコスト削減に取り組めます。

優良畜産物の生産性向上については、各種補助事業を活用した施設整備や規模拡大を推進するとともに、防疫体制の強化を図り、安全・安心な畜産物の生産に取り組めます。

【林業】

認定林業事業者への支援体制を強化、森林経営長期受委託を推進し、森林施業の集約化体制と新規事業者の育成等に取り組むとともに、林業専用道の整備や簡易で耐久性のある路網の開設を推進します。

新たな森林管理制度に基づき、未整備森林の解消を図り、持続的な森林資源の維持に努めるとともに、森林資源の育成・確保については、利用間伐を中心とした森林整備を推進します。木材の販路拡大については、公共施設建築や公共工事における県産材の利用を推進するとともに、木質バイオマス利用など、新たな販路拡大に取り組めます。

【水産業】

水産業については、昨年4月に諫早湾漁業協同組合が発足しており、諫早市・県と連携し、支援を継続します。

担い手の確保・育成と経営支援については、県と連携し、新規漁業就業者の発掘と漁業研修に対する支援、経営指導等を継続し、既存漁業者の経営安定と後継者の育成を図ります。

有明海の海底耕耘を継続、藻場、干潟の保全活動・漂流漂着物の除去等、漁船の省エネ機器等の導入を支援し、生産性・収益性の向上を図ります。

漁港施設の整備については、南串山京泊漁港の浮桟橋・橋梁の整備を進めるとともに、大型船の係留、漁具の修理・保管ができる岸壁・用地整備に向け、測量並びに設計に着手し、市管理の漁港については、漁港の機能回復を図る対策工事に着手します。

水産資源の維持・保全については、種苗放流事業や養殖産地協議会が取り組む収益性の高い養殖業の育成を支援します。

諫早湾干拓事業潮受堤防排水門の問題については、引き続き市民の安心・安全、雲仙市の農業・漁業を守ることを第一に考え、長崎県・諫早市と連携を図りながら対処します。



【物産ブランド】

物産ブランドの販売促進については、本市の農畜水産物や特産品の販路拡大に向けた支援を行い、都市部企業等と連携を図り、PR強化に努めるとともに、地域産品の海外展開について、中小企業や団体等の輸出に向けた取り組みを支援します。

【商工業・企業誘致・新産業】

地場産業の経営力向上については、運転資金や設備資金に対する融資制度等により、中小企業の販路拡大や新商品の開発、機械設備等の取得を支援します。

また、新型コロナウイルス感染症拡大の影響を受けた事業者の皆様へ引き続き支援し、必要な対策の研究を重ねます。

商工業の振興については、雲仙市商工会と連携し、小規模事業者の経営改善指導を行うとともに、創業や新規出店、経営の持続化の支援を拡充します。

製造業を中心とした企業誘致の推進を図り、経済の活性化と雇用の場の確保に努めます。

2月に分譲開始した「吾妻町下工業団地」に続き、「多比良港工業団地」も、早期分譲できるように整備に取り組みます。

働きやすい職場環境づくりと就職支援については、新たに「特定地域づくり事業協同組合」設立・運営の支援に取り組みます。

若者の地元就職支援については、島原半島地域企業説明会を

開催し、労働人口確保・定住促進に努めます。

【観光・交流】

観光振興については、昨年6月に「雲仙市観光戦略」を策定しており、令和3年度は、小浜温泉と雲仙温泉の連携・協働による観光戦略の策定に取り組みます。

受け入れ環境の整備については、新たな観光組織の設立に向け、準備組織の立ち上げ、体制整備等を支援します。

宿泊施設整備への支援については、大規模建築物の安全面の強化に向け、耐震化の支援に取り組みます。

国内外の誘客については、新型コロナウイルス感染症対策を踏まえ、ワーケーションを含めた新たな旅のスタイルなど、観光客の満足度向上につながる取り組みを行うとともに、新しいマーケティングやプロモーションなど、ウィズコロナ時代に求められる取り組みを推進します。

3 基本方針 社会基盤と環境

【道路・公共交通】

地域高規格道路「島原道路」については、有明瑞穂バイパスの事業化により計画区間全てにおいて事業化がなされたことから、早期全線開通を目指して、関係

機関に対する要望活動に取り組みます。

愛野町から小浜町までの幹線道路整備については、国土交通省主導のもと道路整備に関する検討会が設置されたところであり、一般国道57号の代替道路整備実現に向け、積極的に取り組みます。

また、一般国道251号における交通安全対策・自然災害防除の各事業については、引き続き県との連携を図りながら、早期完成に向けて取り組みます。

市道については、地域性や緊急性を考慮し、改良工事と道路施設の老朽化に伴う修繕・補修工事を計画的に実施します。

公共交通については、市民の皆様の日常的な移動手段を維持・確保するため、引き続き事業者の支援に努めます。

九州新幹線西九州ルートの開業については、全線フル規格化による整備の実現に向け、関係機関と連携するとともに、2022年度秋の武雄温泉・長崎間の開業効果が最大限波及するよう取り組みを進めます。

雲仙市新地域交通実証実験運営協議会において実証実験中の乗り合い送迎サービス「チョイソコうんぜん」については、実績等も踏まえつつ、事業拡張も視野に持続可能な地域交通の確立に向けての研究を進めます。

【社会基盤】

地震等の災害に強い住環境を目指し、住宅耐震化・危険ブロック塀除却費の補助制度の周知に努めながら、老朽危険空家除却費・住宅性能向上リフォーム費の補助制度の周知に引き続き努めます。

また、危険な状態の空家等については、「空家等対策の推進に関する特別措置法」に基づき、必要な助言、指導等を行います。

一級河川山田川におきましては、河川の拡幅に伴う市道吾妻大塚・土井線の船津橋架け替えに着手されているところであり、事業の早期完成に向けた要望活動に取り組みます。

自然災害対策については、老朽化した河川護岸の修繕・補修工事を行うとともに、施設の維持管理を適切に行い、被害の防止、減災に努めます。

また、国・県等の河川においても、県と連携して浚渫・支障木の伐採・除草作業など、河川の適正な維持管理により氾濫被害の防止を図るとともに、河川整備、急傾斜対策に取り組み、防災、減災に努めます。

漁港海岸保全施設の整備については、台風等の高潮の越波による被害から周辺住民の生命・財産を守るため、海岸の整備を進め、千千石漁港海岸の事業は、関係機関と協議を行い、計画的に取り組みます。

【上下水道】

水道事業については、適切な水道事業の運営を図り、安全・安心な水道水の安定的な供給に努め、計画的に配水管を耐震管へ更新し、老朽化した浄水場の電気計装設備等を整備します。

下水道事業については、公営企業会計の適用により、経営の健全性及び計画性、透明性の向上を図るとともに、施設の適正な維持管理に努め、計画的な改築更新と耐震化を進めます。

水洗化率の向上については、下水道への接続とあわせ、下水道区域外の合併浄化槽の設置についても、引き続き推進します。

【情報化・先端技術】

ICTを活用したまちづくりについては、光ブロードバンド基盤整備について、令和3年度内の市内全域整備完了に向け、取り組みます。

【環境にやさしいまちづくり】

再生可能エネルギーの活用については、木質系バイオマスボイラーの公共施設への導入に向けて取り組みを進めるとともに、畜産ふん尿を活用した湿潤系バイオマス発電については、市内での建設に向け、支援・推進を図り、誘致に努めます。

地熱発電については、地熱資源の保護・活用に関する条例により、持続可能な活用が図れるよう取り組みます。

環境保全の意識啓発のため、

環境教育等の充実や環境保全活動の支援に取り組みます。

不法投棄については監視体制を維持し、協定を締結している市内郵便局と連携を図ります。

ごみの減量化・資源化については、ごみの出し方・分け方の周知を行うとともに、リサイクル推進のため、小型電子機器類・古紙類の回収に取り組みます。

し尿処理体制については、環境センター施設運転管理を、直営から民間委託等を視野に効率的な体制構築に取り組みます。

基本方針

4 人材と郷土

【学校教育】

小学校で令和2年度から、中学校で令和3年度から全面实施となる新学習指導要領の趣旨を十分踏まえながら、日々の学習指導の充実を図ります。

また、研究指定事業の情報発信と研究成果の共有化、市独自の学力調査を実施し、一人一人の課題や改善点をより細やかな指導につなげます。

GIGAスクール構想による1人1台端末を活用など、ICT活用の指定研究を推進します。

また、新たに英語力向上事業といたしまして、市内中学生の英語暗唱大会を開催します。

豊かな心と体を育む教育につ

いては、学校、家庭、地域が連携した心の教育の充実とともに、小学校から中学校への円滑な接続を目指します。

部活動においては、各学校における活動方針の公表・遵守について指導します。

なお、新たに「ふるさと平和学習推進事業」を実施し、平和をより身近なものとして考える機会の充実を図ります。

学校施設の外壁等、非構造部材の耐震化などに加え、教室不足に対応するため校舎の増築整備を行います。

【生涯学習】

多様な学習プログラムを充実させ、市民講座や講演会等、各種生涯学習事業を展開します。

また、地域の豊かな人材による様々な学びの機会を提供する「地域子ども教室推進事業」に取り組みます。

【生涯スポーツ】

スポーツ大会・教室の充実と参加促進については、各種教室事業を充実するとともに、レクリエーション&スポーツフェスタの開催などに取り組みほか、上位スポーツ大会へ出場・活躍される選手や団体に支援します。

スポーツ団体・指導者の育成については、活動支援・指導者のスキルアップに努めます。

〔仮称〕雲仙市新小浜体育館」建設の適切な工事管理に努め、完成後の施設利用について取り

組みを進めます。

東京2020オリンピック・パラリンピックの成功に向け、5月7日に行われる予定の聖火リレーの運営や競技応援観戦などに取り組みます。

【歴史・文化・芸術】

文化財の保存・活用については、鍋島邸の積極的な活用に努め、伝統的建造物群保存地区の景観復元のための調査研究、修理・修景事業を通して、町並み景観の保存に取り組むほか、県営基盤整備事業に伴う埋蔵文化財発掘調査を実施し、調査成果や遺物の展示公開を行います。

芸術・文化環境の創造については、雲仙市文化会館自主文化事業振興会などの関係団体と連携して、音楽・舞台・芸術公演や文化団体等のコンサートなどを開催します。

基本方針
5 協働と戦略

【協働のまちづくり】

自治会活動の支援については、自治集会所等整備事業補助金の補助上限額などを拡充し、自治会活動活性化交付金などの支援を行い、また、自治会長連合会と連携を図りながら、自治会への加入促進や各自治会組織間の情報の共有等に努めます。

ふるさと財団の「地域再生マ

ネージャー事業」を活用し、市民との協働によるまちづくりを推進します。

地域づくり補助金等により、市民活動団体・ボランティア団体などが活動しやすい環境づくりを進めます。

男女共同参画の推進については、第3次雲仙市男女共同参画計画に基づき、「男女が互いに認め合い、尊重し、協力し合うまち 雲仙市」を目指します。

人権啓発については、正しい理解と認識を深めるため、人権相談所の開設をはじめ、市内小中学校を対象とした人権集会や校内学習を通じた啓発活動に取り組みます。

【行政運営】

民間活力の活用について、「地域活性化起業人制度」を活用し、民間企業等の社員の受け入れを行います。

また、SDGs未来都市・自治体SDGsモデル事業の採択に向けて取り組みます。

市内高校の魅力づくりのため、高校への支援を行います。

庁舎整備については、引き続き〔仮称〕新瑞穂総合支所」の整備に取り組みます。

「第4次雲仙市行政改革大綱」により更に持続可能な行政運営を目指し、新たな視点での改革にも取り組みます。

取り組み、市民サービスの向上並びに行政事務の効率化を図ります。

職員の能力開発や意識改革、市民との協働意識の醸成を図り、組織体制を見直すとともに、情報通信技術や観光、情報発信、再生可能エネルギーなどの分野の専門的知見を有する経験者の登用を図ります。

【財政運営】

市税の口座振替推進キャンペーンを実施するとともに、インターネットを活用した地方税の申告や納付等の電子化の促進など、手続きの簡素化に取り組みます。

ふるさと納税について、新規ポータルサイトの増設や新たな返礼品の開発、広報宣伝活動・リピーター対策等への取り組みを更に強化し、また、企業版ふるさと納税の導入を進めるなど寄附の増加を目指します。

市公共施設の適正配置と将来的な財政負担の軽減・平準化を図ることを目的とし、「雲仙市公共施設等総合管理計画」の改訂に取り組みます。

まち・ひと・しごと創生総合戦略を内包した「第2次雲仙市総合計画」について、これまでの効果検証を行うとともに社会情勢の変化等も踏まえた後期基本計画を策定します。

令和3年度 当初予算総額 **431億2,338万1千円**

第2次雲仙市総合計画に掲げた政策および施策の実現に向け、各種事業の重要性や優先度、効果等を十分に考慮し、効率的な事業実施を目指します。

●一般会計 **317億7,679万3千円**

対前年度増減額 10億9,492万3千円(増減率3.6%)

(単位：千円)

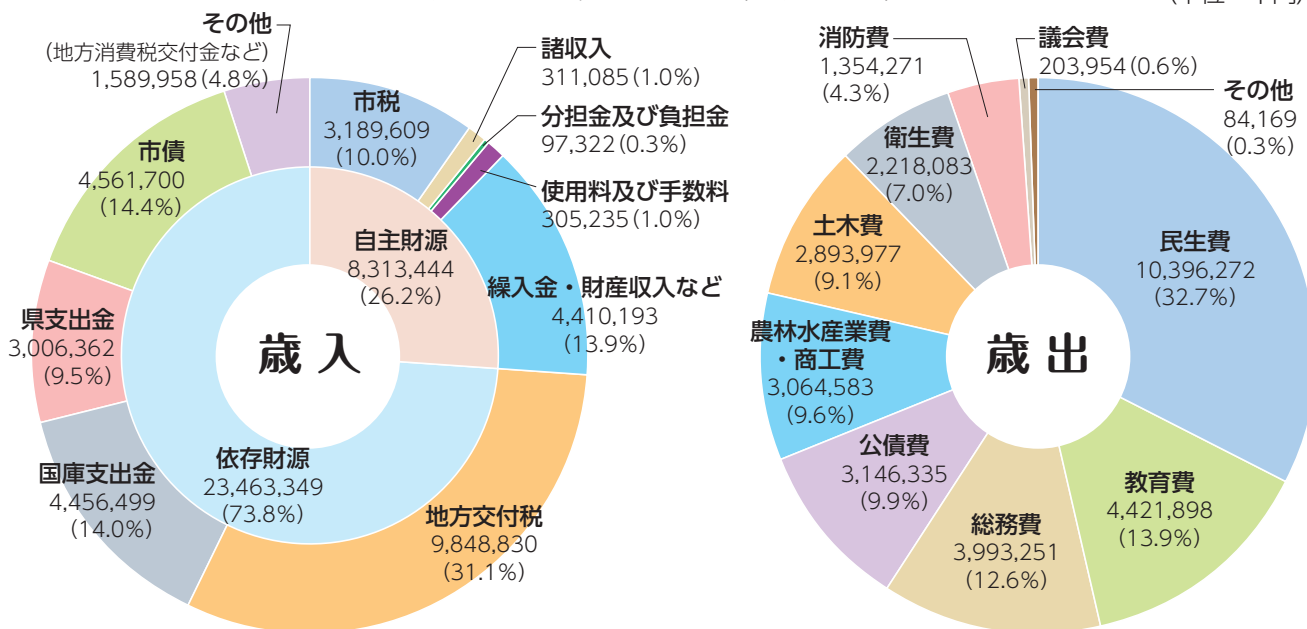

【一般会計歳入】

歳入について、市税(市民税や固定資産税などの市が徴収するお金)は市民税および固定資産税の減などにより、31億8,960万9千円(6億4,566万2千円減・増減率△16.8%)を計上しているほか、繰入金(各種基金から繰り入れるお金)は減債基金の取り崩しなどにより、38億5,220万1千円(10億7,530万4千円増・増減率38.7%)を計上しています。

また、市債(道路整備などの建設事業を行うために国や銀行などから借り入れるお金)は、45億6,170万円(1億3,360万円増・増減率3.0%)を計上しています。

【一般会計歳出】

歳出について、民生費(高齢者支援・障害者支援・生活保護・幼児保育などの福祉サービス経費)の占める割合が多く、「障害者自立支援給付事業」の増などにより、103億9,627万2千円(1億6,511万7千円増・増減率1.6%)を計上しています。

また、教育費(教育委員会、小・中学校、社会教育など教育のための経費)は、「小浜体育館整備事業」や「公立学校施設整備事業」などにより、44億2,189万8千円(7億3,121万8千円増・増減率19.8%)を計上しています。

●特別会計 **総額 76億3,299万5千円**

対前年度増減額 △1億533万2千円(増減率△1.4%)

国民健康保険特別会計	66億8,262万2千円 (増減率 △1.0%)	後期高齢者医療特別会計	5億4,288万3千円 (増減率 2.7%)
国民宿舎事業特別会計	2,832万3千円 (増減率 △52.8%)	温泉浴場事業特別会計	1,044万7千円 (増減率 △2.8%)
企業誘致用地整備事業特別会計	3億6,872万円 (増減率 △4.8%)		

●企業会計 **総額 37億1,359万3千円**

対前年度増減額 9,356万5千円(増減率2.6%)

水道事業会計	20億3,299万3千円 (増減率 8.8%)	下水道事業会計	16億8,060万円 (増減率 △4.1%)
--------	-------------------------	---------	------------------------

※企業会計の予算額は収益的支出と資本的支出の合計額

※詳細は、6月に世帯配布予定の「知っておきたい雲仙市のしごと」をご覧ください。

帰ってこんね、暮らしてみんね

～お知り合いの方にご紹介ください～

全国の多くの市町村と同じように、雲仙市も人口の減少が進んでいます。こうした中、雲仙市では婚姻数を増やす取り組みや、市内へ移住・定住される方への住まいや子育てなどさまざまな支援を行っています。

《結婚応援》 出会いから結婚まで切れ目ない支援

お見合い	①お見合いシステム登録促進補助 県の婚活サポートセンターが運営する「お見合いシステム」への登録料(1万円)を全額補助します。 対象となる人 以下すべてに該当する人 ・雲仙市内に1年以上住んでいる人 ・20歳以上42歳未満の独身男女 ・市の「幸せ運ぶメールマガジン」に登録できる人 金額 1万円 長崎県婚活サポートセンター <input type="button" value="検索"/>	②グループ交流促進事業 県が実施する「企業間交流事業」を推進し、グループ交流の促進に取り組みます。 ③婚活イベントの支援 民間の団体等が開催する、婚活イベントにかかる経費を補助します。 対象となるイベント(以下すべてに該当するイベント) ・営利目的ではないもの ・参加予定者が概ね10名以上 ・参加者の半数以上が雲仙市内に居住または勤務 金額 補助対象経費の3分の2(1回10万円まで)
------	--	--

恋愛	④カップル応援事業 市内の「世話好き」の皆様、ぜひご応募ください！ 出会いから結婚までサポートする市民の方を「世話好き隊」として市が登録し、悩み事相談などカップルの応援に取り組んでいただくものです。世話好き隊の活動により成婚に至った場合は、 奨励金10万円 を交付します。 「世話好き隊」に登録できる人(以下すべてに該当する人) ・市内にお住まいで20歳以上の既婚の人 ・結婚サポートを業としていない人 ・県婚活サポートセンターのお見合いシステムサポーターまたは縁結び隊に登録できる人 ・個人情報の収集や管理等について、「雲仙市個人情報保護条例」を遵守する人
----	--

結婚	⑤結婚奨励金 ※令和3年度までの「婚姻届出」が必要です！ 平成31年4月1日以降に結婚された夫婦に奨励金を交付し、新婚世帯の経済的負担を軽減することで、結婚を希望されるお二人の後押しをします。 奨励金の対象となる夫婦(以下すべてに該当する夫婦) ・夫婦ともに42歳未満で、婚姻した日から1年以内に申請し承認を受けた夫婦、もしくは夫婦の両方またはいずれか一方が42歳以上であっても、上記期間に婚姻し、令和5年3月31日までに出生した夫婦(出生した日から1年以内(※)に申請し、承認を受ける必要があります) ※出生日が平成31年4月1日から令和3年3月31日までの方は令和4年3月31日まで申請できます。 ・3年以上市内へ居住することを誓約する夫婦 ・市内の自治会へ加入している夫婦 金額 以下の金額を3年に分けて交付 夫婦ともに市内に在住：50万円/夫婦のいずれかが市に転入：55万円/夫婦ともに市に転入：60万円 ⑥結婚新生活支援補助金 令和3年1月1日以降に結婚される夫婦に、結婚に伴う新居の費用や引越し費用等を補助し、新婚世帯の経済的負担を軽減することで、結婚を希望されるお二人の後押しをします。 奨励金の対象となる夫婦 以下すべてに該当する夫婦 ・夫婦ともに39歳以下で、3年以上市内へ居住することを誓約する夫婦 ・新婚夫婦の所得の合計額が400万円未満である夫婦 ・県または市が行う研修等を受講すること 対象となる経費 住居の購入費または賃料、敷金、礼金、引越し費用 など 金額 補助対象経費の全額(29歳以下：60万円まで、39歳以下：30万円まで※年齢区分は夫婦のいずれか高い方)
----	--

《住まいに関する支援》

補助金等の名称	概要
定住促進奨励補助金 ※令和3年度までに取得した物件が対象	新築住宅取得補助金 新築住宅取得者に以下の合計額を5年間交付(5年以上定住) ①固定資産税の2分の1(上限10万円) ②18歳以下に1万円/人
	中古住宅購入補助金 中古住宅購入者に以下の合計額を交付(5年以上定住) ①定額10万円 ②18歳以下に1万円/人
若者UIターン家賃補助金 ※令和3年度までに転入した方が対象	若者を含む世帯が市内へ転入した場合、家賃の2分の1を補助(2年以上定住) 上限 単身：15,000円/月 複数：25,000円/月

《その他支援》

補助金等の名称	概要
定住促進奨学資金償還補助金	市内に居住し奨学資金を償還する方に対し、償還金の支払額の一部を補助。 ※令和2年4月1日以後に奨学資金の償還を開始する方が対象。 補助額 補助対象期間に支払う償還金の2分の1以内 上限(年間) 高等学校 36,000円/専門学校等 45,000円/大学等 60,000円

※補助金等には他にも要件があります。詳しくは右記へお問い合わせください。 問 地域づくり推進課 ☎0957-38-3111

ご入学おめでとうございます!

4月7、8の両日、市内の小中学校で入学式がありました。7日は全7中学校で計368人、8日は全17小学校で計343人が入学。春の日差しの中、新生活のスタートを切りました。

このうち愛野中学校には74人が入学。保護者に見守られながら新入生代表が「いろいろなことに積極的に取り組みたい」と誓いの言葉を述べました。

また、26人が入学した千々石第一小学校では、6年生が全員で歓迎の言葉を送りました。教室に戻った新1年生は保護者と一緒に教科書などを準備。新しい文房具に目をキラキラ輝かせ、これから始まる新生活を待ちきれない様子でした。



◀千々石第一小学校



◀愛野中学校

災害協定を締結しました!

市では、近年多発する災害等に備え、専門的な知見や技術を持つ民間企業や団体等の協力が不可欠であるとの考えから、様々な企業や団体等との協定の締結と連携の強化に取り組んでいます。

3月25日に下記の2団体と災害が発生した際の連携等に関する協定を締結しました。

「防災パートナーシップに関する協定」 長崎文化放送株式会社 (NCC)

災害時における防災情報の放送並びに平常時における災害予防対策等



「災害時における物資供給に関する協定」 生活協同組合ララコープ

災害発生時における食料、飲料水、生活必需品等の物資の調達、運搬等



第49回および第50回日本農業賞表彰式が開催されました!

3月6日に第49回および第50回日本農業賞表彰式が開催され、「島原雲仙農協なんこういちご部会」が第50回日本農業賞集団組織の部・特別賞を受賞されました。部会員および関係者の方々はJA島原雲仙本店にてオンラインにて出席しました。この度の表彰は部会員および関係機関の方々がたゆまぬ努力を積み重ねてこられた賜物だと思われま。誠にありがとうございます。



「ノウフク・アワード2020」受賞!

3月12日、農福連携の取り組みに送られる「ノウフク・アワード2020」の表彰式が開催され、雲仙市内に事業所を有する社会福祉法人南高愛隣会の「ハローフレンズ」、「いこいのひろばおおぞら」および「あいりん」の各取り組みが、「人を耕すの部」におきまして、審査員特別賞を受賞されました。誠にありがとうございます。

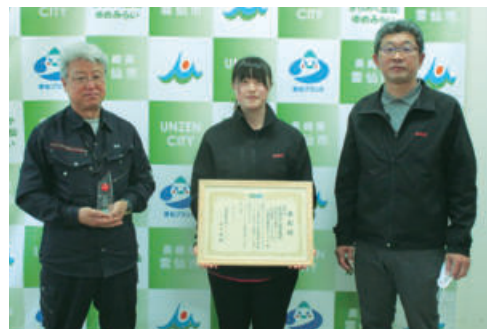

市民講座「知っておこう!相続と贈与」を開催!

3月15日、長崎県金融広報委員会の今井一成弁護士をお招きし、相続や遺言書、贈与税などの基礎知識を学ぶことを目的に標記講座を開催しました。講座では、色々な事例をもとに相続人や相続権の基本的な考え方、法律の解釈、遺言書の作り方、相続税などをわかりやすく解説をしていただきました。

参加された方は、熱心に聞き入り、多数の質問も相次ぎ、関心の高さがうかがえました。



「小豆島石の絵手紙ロード」に愛野町塩津茂雄さんの作品が設置されました！

昨年11月12日、香川県小豆島小海地区に愛野町塩津茂雄さんの作品『雲仙普賢岳と麦』が設置されました。

雲仙市と友好姉妹都市を結んでいる香川県土庄町は古くから良質な花崗岩の産地として知られており、瀬戸内国際芸術祭2016を契機として石の絵手紙事業が始まりました。

作品を提供された塩津さんは、「土庄町よりご連絡をいただき、作品を作ることとなりました。作品は、雲仙市のシンボルである雲仙普賢岳と、春の時期に畑一面に広がる大好きな麦を描きました。」と話されました。



多彩な演奏で来場者を魅了！

3月28日、南串山町のハマユリックスホールにおいて、小浜中学校吹奏楽部による第44回定期演奏会が開催されました。演奏会は、1年間の集大成として、保護者や地域の方々へ感謝の気持ちを込めて毎年披露されています。全国トップクラスの演奏はもちろんのこと、マーチングや歌、ダンスもあり、次々と変わる演出で観ている人を魅了し、楽しませました。



100回目のHappyバースデー♪

南串山町にお住まいの酒井ツヨノさん、国見町にお住まいの飯田チクヨさん、千々石町の施設に入所中の山口春雄さん、愛野町にお住まいの中溝エミ子さんが100歳を迎えられました。

酒井さんの長生きの秘訣は「何かあったらすぐ主治医に相談すること」だそうです。

飯田さんの秘訣は「何でも好き嫌いなく食べること」だそうです。

山口さんの秘訣は「散歩をして自分の身体を大切にすること」だそうです。

中溝さんの秘訣は「自然体で生きること」だそうです。

皆さん、おめでとうございます。



酒井ツヨノさん



飯田チクヨさん



山口春雄さん



中溝エミ子さん

雲仙市の新入職員を紹介します！

本年4月から新たに採用された、23人の職員を紹介します。お見かけの際はぜひお声がけください。

〈四列目左から〉

生涯学習課 / 小林優己 市民安全課 / 草野貴瑠
 監理課 / 山本晴彦 農業委員会 / 山内将平

〈三列目左から〉

観光物産課 / 瀬戸正志 愛野総合支所 / 本岡寿樹
 水道課 / 志岐始 財政課 / 寺平光希
 危機管理課 / 熊崎拓己

〈二列目左から〉

政策企画課 / 中村亮介 収納推進課 / 姫野拓朗
 健康づくり課 / 吉田陽一 子ども支援課 / 荒木太佑
 道路河川課 / 山本一輝 観光物産課 / 竹中隆一
 下水道課 / 青山大樹 農林課 / 中尾大蔵

〈一列目左から〉

財産管理課 / 横田早耶香 総合窓口課 / 町田楓乃
 総合窓口課 / 渡辺薫 健康づくり課 / 神近真美
 政策企画課 / 岸川奈桜里 スポーツ振興課 / 寺田温子

「はり等施術受給者証」と「高齢者及び障害者タクシー券」を交付しています！

○対象者

はり等施術受給者証	・雲仙市内に住所を有している人
高齢者及び障害者タクシー券	・雲仙市内に住所を有し、かつ、現に居住している人で次の要件のどれかを満たす人 ①満70歳以上の人 ②障害者手帳1級～3級、療育手帳、精神障害者保健福祉手帳をお持ちの人
※年度途中で①、②いずれかの要件を満たした場合は該当月から受け取ることができます。	

○持参するもの（「はり等施術受給者証」並びに「高齢者及び障害者タクシー券」共通）

本人の場合	・健康保険証や免許証などの本人確認できるもの ・印鑑（認印可）
代理人が窓口へ出向く場合	・利用者本人の健康保険証や免許証などの本人から委任されたと確認できるもの ・印鑑（本人または代理人の認印可）
※タクシー券を希望の人で身体障害者手帳、療育手帳、精神障害者保健福祉手帳、更生医療受給者証（人工透析のみ）、特定医療費（指定難病）受給者証または、運転経歴証明書をお持ちの人は、必ずご持参ください。	

【交付窓口】 福祉課、総合窓口課、各総合支所 ※代理人の受け取りもできます。

問 福祉課 ☎0957-36-2500

骨髄等の提供者に助成金を交付します！～雲仙市骨髄等移植ドナー支援事業～

骨髄移植・末梢血幹細胞移植★と提供者（ドナー）登録の推進を図り、骨髄等を提供しやすい社会を目指すため、骨髄等のドナーとなった市民を対象に、令和3年度より助成金を交付します。

対象となる人

- 次のすべてに該当する人
（市税に滞納がある人や暴力団関係者は対象外）
- ①骨髄等の提供を完了した日に、市内に住所を有する人
- ②骨髄等の提供を完了したことを証明する書類の交付を受けた人
- ③骨髄等を提供するにあたり、骨髄等提供のための有給休暇制度を設けている企業、団体に属していない人
- ④この助成金に類する他の助成金の交付を受けていない人

助成額

- 骨髄等の提供に必要な通院、入院等に
**1日につき2万円、
1回の提供に対し14万円を上限**として
助成します。

手続き

- 骨髄等の提供が完了した日から90日以内に申請書等の書類の提出が必要です。

★骨髄移植・末梢血幹細胞移植とは？

白血病や再生不良性貧血などの病気によって、正常な造血が行われなくなった患者さんの造血幹細胞を、健康な人から提供された骨髄や末梢血中の造血幹細胞に置き換えることによって、造血機能を回復させる治療法です。



問 健康づくり課
☎0957-36-2500

後期高齢者のみなさまへ お口の健康指導を受けてみませんか？

長崎県後期高齢者医療広域連合では、「お口“いきいき”健康支援（口腔ケア）事業」を実施しています。

お口の機能（噛む力、飲み込む力等）が衰えると、食事が美味しく食べられないだけでなく、肺炎などの病気につながります。

お口の機能を保ち、健康で生活できるように、お口の健康指導を受けてみませんか。

お口の中の
「健康チェック」
無料

対象者

- 長崎県後期高齢者医療の被保険者
（県外居住の方や入院（所）中の方は除きます。）

受診券の申込先

- 長崎県後期高齢者医療広域連合
- 雲仙市役所、またはお近くの各総合支所
- 受診を希望する歯科医院

受診券が届いたら

- 歯科医院へ予約し、受診券と保険証を持って受診
- （注）治療は対象外であり、同日に行えません。

※一部受診できない歯科医院がありますので、受診の際はお問い合わせください。

問 総合窓口課

☎0957-38-3111

長崎県後期高齢者医療広域連合

☎095-816-3930

会計年度任用職員を募集します

- 内容などの詳細については、各問い合わせ先に直接お尋ねください。
- 通勤距離が片道2キロメートル以上ある場合は、報酬とは別に通勤手当が支給されます。
- 申込方法…担当課、人事課または各総合支所に備え付けの「会計年度任用職員申込書」に写真を貼り、必要事項を記入の上、担当課または人事課に提出してください。（申込書は、市ホームページからダウンロードすることができます。）

新型コロナウイルスワクチン予防接種業務（看護師）		健康づくり課（☎0957-36-2500）	
業務内容	新型コロナウイルスワクチン予防接種業務 ①予診票の聞き取り・確認 ②接種後の健康観察従事 ③薬液充填 ※担当業務については、個別に市よりご相談させていただきます。		
勤務日	登録後、集団接種スケジュールに応じて雇用	報酬	時給 正看1,110円 准看980円
勤務時間	5月18日～9月16日までを予定	社会保険等	なし
勤務場所	・吾妻町ふるさと会館 ・南申山保健福祉センター	選考方法	なし（登録）
募集人員	5名程度	選考日	市役所へ登録
応募資格	・看護師の資格（正看または准看）を有する人（資格免許証の写しを添付）		

市マイクロバス等運転業務		財産管理課（☎0957-38-3111）	
業務内容	市所有のマイクロバスおよび10人乗りワゴン車等の運転		
勤務日	市から要請があったとき	社会保険等	なし
勤務時間	マイクロバス利用状況による。 （宿泊を伴う場合あり）	選考方法	書類審査、面接
勤務場所	市内または市外	選考日	応募者に別途通知
募集人員	1名	選考会場	
報酬	<ul style="list-style-type: none"> ・1日の勤務時間が4時間未満の場合 5,520円 ・1日の勤務時間が4時間以上の場合には1時間あたり1,380円を加算 ※超過勤務、深夜勤務の場合は割増有 ※宿泊、市外勤務の場合には別途支給有 		
応募資格	<ul style="list-style-type: none"> ・20歳以上の人 ・大型免許等マイクロバスの運転に必要な資格を有し、マイクロバス運転経験のある人 		

令和3年度 雲仙市海水浴場管理運営業務受託者を募集します

- 希望される方は必ず、募集要項をご確認のうえ、お申し込みください。
- 募集要項・申込書は、雲仙市ホームページまたは財産管理課、各総合支所で受け取ることができます。

対象施設	長浜海水浴場（国見町神代成地先）
委託金額	1,039,500円（税込）
業務委託期間	7月1日（木）～8月20日（金）
業務時間	午前8時30分～午後5時
販売営業	区域内での物品販売やレンタル業務を行う事ができる。
業務内容	<ul style="list-style-type: none"> ・海水浴場開設期間中の監視等安全管理に関すること ・海水浴場施設の維持管理に関すること など
応募資格	当該施設の管理運営業務を円滑にかつ安定して遂行できる能力を有している「市内に住所を有する」法人またはその他の団体（法人格は不問、個人は不可）で、法人税等について滞納がないこと など
申込方法	財産管理課、各総合支所に備え付けの「管理運営業務申込書」に必要事項を記入し、必要書類を添付の上、財産管理課または各総合支所に提出してください。
申込受付期間	5月7日（金）～27日（木） 午後5時締切
お問い合わせ	財産管理課 ☎0957-38-3111

令和3年度 雲仙市地域産業雇用創出チャレンジ支援事業公募について

地場産業の振興に資する雇用拡充を目的として、雇用増を伴う事業拡充を行う民間事業者に対して、その事業資金の一部を補助します。

補助対象者 生産能力の拡大、商品・サービスの付加価値向上等を図るため雇用拡大を行う、既に事業を営んでいる者（中小企業基本法で規定する中小企業者で常時雇用する従業員が30人未満の者）

補助対象事業 新たに雇用を創出する事業を実施するものに対して支援する次の事業
 (1) 地域産業の振興に資する事業、または地域課題の解決に資する事業
 (2) 特に市長が認める事業

雇用に関する要件 計画期間中に一週間の所定労働時間が20時間以上の従業員を新たに雇用し、計画期間終了後もその雇用を継続していただく必要があります。

補助対象経費 人件費、店舗等借入費、設備費（不動産の取得を除く）、改修費、広告宣伝費、研究開発費、地域外からの事業所移転費、従業員の教育訓練費、その他特に必要と認められる経費

補助率・上限額 補助対象経費の3分の2以内とし、400万円を限度とする。

審査方法 応募締切後、市における事務的審査（1次審査）を行った後、プレゼン形式の審査会（2次審査）を行います。

※上記の他にも諸条件がありますので、詳細は商工労政課にお尋ねください。

応募締切 5月31日(月) 午後5時15分までに、商工労政課までご提出ください。

問 商工労政課 ☎0957-38-3111

雲仙市 ごみ減量チャレンジ 第6回

問 環境政策課 ☎0957-38-3111

雲仙市では、1人が1日に出すごみの量を**850グラム**まで減らすことを目標としています。この目標達成のためには、一人ひとりが「ごみ問題」を意識し、環境に配慮した生活や行動をすることが求められます。市民の皆さまのご協力を、よろしくお願ひします。ごみを減らすための方法や、ごみ出しで多い間違いをご紹介します。

●減らさんば! お宝です 使い終わった 小型家電



市役所や各総合支所の入口などに設置されている左の画像のような水色の細長い箱をご存知でしょうか？

投入口のサイズは横が約30cm・縦が約15cmで、ここに入る大きさまでの家電製品を回収する「**小型家電回収ボックス**」といいます。

サイズ内であれば、ほとんどの家電製品が対象となっており、ここで回収された小型家電は、材料の鉄やアルミ、貴金属、レアメタルなどに分けられ、リサイクルされます。

ボックスに入れる際の注意点

- 電池を使用するものは、必ず電池をはずしてください。
 - 電気スタンドの場合、必ず蛍光灯や電球・LED球をはずしてください。
 - 投入口に入らない大きさのものを、無理に押し込まないでください。
- 対象品目や設置場所については、市ホームページ、または環境政策課へお尋ねください!

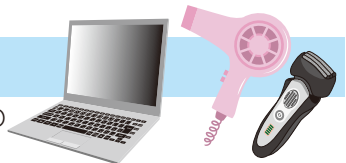

●分けんば! 気をつけて 間違いの多い 缶とびん

雲仙市では空き缶と空きびんを通常の不燃ごみとは別に収集していますが、資源ごみとして収集している缶・びんは、**口に入れても大丈夫なものが入っていた容器のみ**です。



<p>空き缶・空きびんで収集する主なもの ◎水ですすいでから出してください。</p>	<ul style="list-style-type: none"> ・ジュースやお茶、コーヒーなどの飲料水の缶 ・ビールやお酒、調味料、錠剤や飲み薬のびん →ふたは、はずしてください(※)。ラベルはそのままで大丈夫です。 ・クッキーやせんべいなどのお菓子や粉ミルクが入っていた缶 →中の紙やビニールの仕切り、金属ではないふたなどは、はずしてください。(※) <p>※はずしたものは缶・びんと一緒に入れないでください。</p>
<p>空き缶・空きびんでは収集しない主なもの ◎不燃ごみで出してください。</p>	<ul style="list-style-type: none"> ・化粧品や消毒液などのびん ・蚊取り線香やペンキなどの缶 ・殺虫剤や芳香剤などのスプレー缶

注意! 収集するものであっても、サビついていたり汚れがひどいものは、再利用ができませんので不燃ごみとして出してください。また中に吸い殻など他のごみを入れないでください。空き缶と空きびんは同じ日に収集しますが、空き缶は水色の文字、空きびんはオレンジ色の文字のごみ袋です。**一緒に入れてしまうと収集できませんので、ご注意ください。**

お手数をおかけしますが、ご協力をよろしくお願ひします!



「定点」① — あの日の出来事 —

1991(平成3)年5月20日に出現が確認された溶岩ドームは、日に日に大きくなりました。そして5月24日にはついにその一部が崩れ、火砕流が発生し始めました。当時、火砕流という噴火現象は、日本はもちろん、世界的にもあまり目撃事例がなく、珍しいものでした。島原市北上木場町の葉タバコ畑の中を通る県道の一部は、視界がぱっと開け、谷の中を流れ下る火砕流をほぼ真正面から見る事ができたため、多くの人が集まるようになりました。そしてその場所は、いつしか火砕流を撮影する「定点」と呼ばれるようになりました。

6月3日、朝から天気は下り坂でした。梅雨前線の接近に

伴い、午後から雨がぱらつき始め、溶岩ドームは雲の中に隠れがちでした。午後3時半過ぎからは溶岩ドームの崩落が相次ぎ、繰り返し火砕流が発生していました。そんな状況の中、午後4時8分、溶岩ドームが大きく崩れ、規模の大きな火砕流が発生しました。水無川を流れ下った火砕流の本体は「定点」の手前で止まりましたが、火砕流と同時に発生した高温・高速の熱風(火砕サージ)は、そのまま「定点」の周辺にいた人々をのみこんでしまいました。

この出来事から30年が過ぎようとしています。今回は、この時の経験を未来の世代に引き継ぐ取り組みをお伝えします。



※「定点」は砂防指定地内にあるため、通常は立入りできません。

写真：
「定点」と、そこに建てられている白い三角錐
(令和2年10月9日撮影)

市民講座 UNZEN

『自分作り』・『仲間作り』を始めませんか?個人で、あるいは仲間とともに、楽しく学びましょう!
どこの地区でもいくつでも!!申込み受付は、平日午前9時~午後5時までです。
皆様のご参加お待ちしております。(マスク着用にご協力ください。)

たのしいウクレレ教室~入門編~

ウクレレを始めたい、弾いてみたい方必見!ウクレレの基礎(ウクレレの弾き方や指づかいなど)を一から楽しく学べます。

日時 6月5日(土)、12日(土)、19日(土) (全3回)
午後1時30分~3時30分

対象 ウクレレ未経験の方 定員 8名(先着順)

講師 佐々木 博行 氏

費用 無料

持参品 筆記用具、ウクレレをお持ちの方は持参可
※無料貸出もできます。

場所 吾妻町ふるさと会館 研修室1

申込先 生涯学習課 吾妻駐在

☎0957-38-3108

申込期間 5月6日(木)~25日(火)



ゆずり葉コンサート~母の日によせて

「お花がわらった」「かわいい魚屋さん」「ゆりかごのうた」など、長く親しまれ歌い継がれる童謡の世界をお楽しみください!

日時 5月16日(日) 午後2時~3時

対象 全般 定員 20名(先着順)

講師 内野 さとみ 氏
(ピアノ・音楽講師、童謡ユニットゆずり葉代表)

費用 無料

持参品 マスク

場所 千々石町公民館

申込先 千々石町公民館 ☎0957-37-2520

申込期限 5月14日(金)



雲仙市図書館から休館のお知らせ

休館中は蔵書点検を行います。蔵書点検は、所蔵している本や雑誌・DVDなど、すべての資料を点検し、正しく配架する作業です。利用しやすい図書館づくりのための大切な作業です。

皆さまには大変ご不便をおかけしますが、ご理解とご協力をお願いします。

※休館中の本の返却は、返却ポストへお願いします。
(視聴覚資料・他市から取り寄せた資料は入れられません。)

雲仙市図書館 休館：6月10日(木)~16日(水)

愛野図書室 休館：6月24日(木)~30日(水)

問 雲仙市図書館 ☎0957-78-3977 (月曜休み)
愛野図書室 ☎0957-36-0616 (月曜休み)



5月くらしのカレンダー

- 午前の相談(受付午前9時30分～10時30分、5月の対象R2.5～R2.12生)は参加自由。
- 午後の相談対象者には通知を送付しています。(受付午後1時30分～1時45分)
- の対象者には通知を送付しています。(受付/午後1時～1時15分)
- の問合せは、地域づくり推進課 (☎38-3111) までご連絡ください。
- の申込は前日まで保護課 (☎36-2500) までご連絡ください。
- の予約は消費生活センター (☎38-7830) までご連絡ください。
- に参加希望の方は子ども支援課 (☎36-2500) までご連絡ください。

医…休日在宅当番医(午前9時～午後5時)

※行事などは変更になることがありますので、あらかじめご了承ください。※市外局番“0957”は省略しています。

日	月	火	水	木	金	土
<p>今月の税</p> <ul style="list-style-type: none"> ・ 固定資産税 (1期) ・ 軽自動車税 (全期) <p>● 納期限、口座振替日：5月31日(月)</p> <p>● 口座振替をご利用の方は残高の確認をお願いします。</p>						
<p>2</p> <p>● 中村眼科医院 (愛野町 36-1060)</p> <p>● 公立小浜温泉病院 (小浜町 74-2211)</p>	<p>3 憲法記念日</p> <p>● 愛野記念病院 (愛野町 36-0015)</p> <p>● 公立小浜温泉病院 (小浜町 74-2211)</p>	<p>4 みどりの日</p> <p>● 愛野記念病院 (愛野町 36-0015)</p> <p>● 公立小浜温泉病院 (小浜町 74-2211)</p>	<p>5 こどもの日</p> <p>● 愛野記念病院 (愛野町 36-0015)</p> <p>● 公立小浜温泉病院 (小浜町 74-2211)</p>	<p>6</p> <p>● 赤ちゃん健康相談(国見農村環境改善センター)</p> <p>● 行政相談(午前9時～正午、瑞穂総合支所、雲仙市役所、愛野総合支所)</p> <p>● 人権よろず相談(午前9時～正午、愛の夢未来センター)</p>	<p>7</p> <p>● 赤ちゃん健康相談(愛野保健福祉センター)</p>	<p>8</p>
<p>9</p> <p>● 本田医院 (国見町 78-2768)</p> <p>● 菅耳鼻咽喉科 (南串山町 88-3131)</p>	<p>10</p> <p>● 障害者巡回相談(午後1時30分～4時、瑞穂町公民館)</p>	<p>11</p> <p>● 赤ちゃん健康相談(吾妻保健センター)</p> <p>● 遺言・契約等法律相談(午後1時～4時、愛の夢未来センター)</p> <p>● 行政相談(午前9時～正午、国見総合支所、午後1時～4時、千々石保健センター)</p>	<p>12</p> <p>● 赤ちゃん健康相談(小浜老人福祉センター)</p> <p>● ハローワーク調早巡回相談(午前10時30分～午後3時15分、千々石保健センター)</p> <p>● 行政相談(午後1時～4時、小浜総合支所、南串山総合支所)</p> <p>● 視覚障害者生活訓練(午前10時～午後2時、愛野保健福祉センター)</p>	<p>13</p> <p>● 赤ちゃん健康相談(国見農村環境改善センター)</p> <p>● 行政相談(午前9時～正午、瑞穂総合支所、雲仙市役所、愛野総合支所)</p> <p>● 人権よろず相談(午前9時～正午、愛の夢未来センター)</p>	<p>14</p>	<p>15</p>
<p>16</p> <p>● ぴあサポートうんぜん(午後1時30分～3時30分、愛の夢未来センター)</p> <p>● 佐藤医院 (国見町 78-5555)</p> <p>● 木戸眼科 (小浜町 74-3222)</p>	<p>17</p> <p>● パパママひろば(午後1時～、愛野保健福祉センター)</p>	<p>18</p> <p>● パパママひろば(午後1時～、愛野保健福祉センター)</p>	<p>19</p> <p>● 視覚障害者生活訓練(午前10時～午後2時、愛野保健福祉センター)</p>	<p>20</p> <p>● 1歳6か月児健康診査(瑞穂町公民館)</p>	<p>21</p> <p>● 1歳6か月児健康診査(国見農村環境改善センター)</p>	<p>22</p>
<p>23</p> <p>● 太田整形外科 (国見町 78-5413)</p> <p>● 副島内科クリニック (小浜町 74-3700)</p>	<p>24</p> <p>● 松本内科医院 (国見町 65-3333)</p> <p>● ひらゆ医院 (小浜町 74-5833)</p>	<p>25</p> <p>● 1歳6か月児健康診査(愛野保健福祉センター)</p>	<p>26</p> <p>● 視覚障害者生活訓練(午前10時～午後2時、愛野保健福祉センター)</p>	<p>27</p> <p>● 視覚障害者生活訓練(午前10時～午後2時、愛野保健福祉センター)</p>	<p>28</p> <p>● 1歳6か月児健康診査(南串山保健福祉センター)</p>	<p>29</p>
<p>30</p> <p>● 松本内科医院 (国見町 65-3333)</p> <p>● ひらゆ医院 (小浜町 74-5833)</p>	<p>31</p>	<p>19</p> <p>● 入江歯科医院 (南島原市有家町 9日)</p> <p>● 松井歯科医院 (南島原市有家町 16日)</p> <p>● 清水歯科医院 (南島原市有家町 23日)</p> <p>● まっおデンタルクリニック (南島原市西有家町 30日)</p> <p>● 菅田歯科医院 (南島原市有家町 30日)</p>	<p>26</p> <p>● 入江歯科医院 (南島原市有家町 9日)</p> <p>● 松井歯科医院 (南島原市有家町 16日)</p> <p>● 清水歯科医院 (南島原市有家町 23日)</p> <p>● まっおデンタルクリニック (南島原市西有家町 30日)</p> <p>● 菅田歯科医院 (南島原市有家町 30日)</p>	<p>27</p> <p>● 入江歯科医院 (南島原市有家町 9日)</p> <p>● 松井歯科医院 (南島原市有家町 16日)</p> <p>● 清水歯科医院 (南島原市有家町 23日)</p> <p>● まっおデンタルクリニック (南島原市西有家町 30日)</p> <p>● 菅田歯科医院 (南島原市有家町 30日)</p>	<p>28</p> <p>● 入江歯科医院 (南島原市有家町 9日)</p> <p>● 松井歯科医院 (南島原市有家町 16日)</p> <p>● 清水歯科医院 (南島原市有家町 23日)</p> <p>● まっおデンタルクリニック (南島原市西有家町 30日)</p> <p>● 菅田歯科医院 (南島原市有家町 30日)</p>	<p>29</p>

休日在宅歯科医当番医

(診療時間/午前9時～正午)

医療機関名	所在地	電話番号	医療機関名	所在地	電話番号
まつしま歯科医院	南島原市有家町	82-0600	入江歯科医院	南島原市西有家町	82-1717
小嶺歯科医院	国見町	78-2366	松井歯科医院	島原市有家町	68-0011
小嶺歯科医院	南島原市有家町	82-3535	本多歯科医院	南島原市南有家町	85-3550
末吉歯科	島原市有家町	68-0150	清水歯科医院	島原市	63-4848
有家ふるせ歯科クリニック	南島原市有家町	82-4182	草野歯科医院	南島原市南有家町	85-3110
松本歯科医院	島原市有家町	68-3872	まっおデンタルクリニック	島原市	65-0233
高橋歯科医院	南島原市西有家町	82-8852	菅田歯科医院	南島原市南有家町	85-2045
森元歯科クリニック	島原市有家町	68-0017	吉田歯科医院	島原市	62-5026

薬局名	所在地	電話番号
ひとみ薬局愛野店	愛野町	36-0212
ほんまち薬局	愛野町	36-2712
国見調剤薬局	国見町	65-3082
ヤマト薬局	南串山町	60-4454
ふたば調剤薬局	国見町	61-7117
あさび調剤薬局	国見町	78-1108

*雲仙市以外の休日当番医の情報については、長崎県ホームページ「長崎県緊急医療情報システム」または、新聞等で最新情報をご確認ください。

子どもに関する電話相談 (PHS、IP 電話からはつながりません)

- 市教育委員会「親子ホットライン」…………… ☎0120-96-7947
- 市福祉事務所「家庭ホットライン」…………… ☎0120-928-471
- 県教育委員会「24時間子供SOSダイヤル」…………… ☎0120-0-78310
- 県医療政策課「小児救急でんわ相談」(午後6時～午前8時、日祝日全日) ☎#8000

長崎県男女共同参画推進センター ざらりあ

- ◆ 一般相談窓口 ☎095-822-4730
- ◆ 男性相談窓口 ☎095-825-9622
- ※ 一般相談窓口 受付時間 午前9時～午後5時 (祝日・年末年始除く) 女性相談員が相談をお受けします。
- ※ 男性相談窓口 受付時間 毎月第2・4水曜日 午後6時～9時 男性相談員が相談をお受けします。

休日在宅当番薬局 (営業時間/午前9時～午後5時)

薬局名	所在地	電話番号
ひとみ薬局愛野店	愛野町	36-0212
ほんまち薬局	愛野町	36-2712
国見調剤薬局	国見町	65-3082
ヤマト薬局	南串山町	60-4454
ふたば調剤薬局	国見町	61-7117
あさび調剤薬局	国見町	78-1108

*雲仙市以外の休日当番医の情報については、長崎県ホームページ「長崎県緊急医療情報システム」または、新聞等で最新情報をご確認ください。

地域づくり活動を支援します！（雲仙市地域づくり補助金）

市民が自ら考え実践する地域づくりを推進するため、補助金を交付します。なお、申請を行う際には、必ず事前に地域づくり推進課までご相談ください。

- 【対象者】** ○市民…市内に居住している人や市内に所在する事業所に勤務する人
○団体…構成員の半数以上が市民であり、政治、宗教等を目的とせず、5人以上で組織されている団体
- 【補助対象経費】** 事業実施に必要な旅費、消耗品費、通信運搬費、手数料、委託料、使用料、借上料など

研修会 開催型	【対象事業】 市民または団体が、自ら企画および運営を行う研修会または講演会であり、地域の発展に資する地域活性化事業または、人材育成事業に関するもの（広く市民に周知を図るものに限る） 【補助率等】 補助対象経費から事業収入等を差し引いた額の10/10以内（限度50万円）
市民 提案型	【対象事業】 団体が実施主体となって行う、地域課題などの解決が図られる事業など 【補助率等】 補助対象経費から事業収入等を差し引いた額の10/10以内（限度額200万円）
市民 活動型	【対象事業】 団体が、歴史、文化、自然等地域資源の活用を目的として実施する事業 【補助率等】 補助対象経費の1回目3/4以内、2回目以降2/3以内（限度額100万円）
地域 活性化型	【対象事業】 団体が、町または町を越えた広域的な活性化を目的として実施する事業（夏祭り事業など） 【補助率等】 補助対象経費の2/3以内（限度額100万円）

※事業の審査等を行うため、事業申請書の提出（事業開始の概ね2か月前）が必要となりますので、早めのご相談をお願いします。

※対象事業や補助対象経費などの詳細については、地域づくり推進課までお問い合わせください。

※市ホームページに「雲仙市地域づくり補助金のでびき」を掲載しています。

問 地域づくり推進課 ☎0957-38-3111

令和3年度狩猟免許試験のお知らせ

野生鳥獣を捕獲するためには、狩猟免許を取得し、狩猟者登録または捕獲許可が必要です。狩猟免許を所持していない者が「わな」等を使用し、捕獲すると違反になります。
◎狩猟免許試験受験に関する経費への補助がありますので、事前に農林課までお問い合わせください。

試験の種類

- ・網猟免許（網が使用できる免許）
- ・わな猟免許（わなが使用できる免許）
- ・第1種銃猟免許（装薬銃および空気銃が使用できる免許）
- ・第2種銃猟免許（空気銃が使用できる免許）

受験資格

- ・18歳以上の方（銃猟免許受験の方は20歳以上）で、覚醒剤等の中毒者でない者
- ・狩猟免許の取消等の処分を受けた場合は、処分の日から3年以上経過している者

試験科目

- 1次試験（知識試験）：
- ・鳥獣の保護および管理並びに狩猟の適正化に関する法律に関すること
 - ・猟具、鳥獣および鳥獣の保護管理に関すること
- 2次試験（技能試験）：
- ・鳥獣判別、猟具の判別および取り扱い等

試験日 7月2日(金)

場所 島原振興局（島原市城内1-1205）
※島原会場のほか県下5会場で実施されます。（試験日程は会場で違います。）

※網猟、わな猟の二次試験は一次試験合格者に対し同日中に実施します。

※第1種・第2種銃猟の二次試験は一次試験合格者に対し別日に実施します。

受付期間 5月10日(月)～6月4日(金)

※申請書様式等は島原振興局農業企画課で配布しています。また、県のホームページからもダウンロードできます。

問 農林課 ☎0957-38-3111

合併浄化槽を設置する場合に、工事費の一部を補助します！

市では、新築住宅への浄化槽の設置や、汲み取り・単独浄化槽から合併浄化槽へと転換をされる場合に、工事費の一部を補助する制度があります。

対象

- ①下水道等区域以外に合併浄化槽を設置する人（建売住宅を除く）
- ②市税の未納がないこと
- ③補助の交付決定より前に着工し、または完成していないこと

申請様式 環境政策課にお問い合わせいただくか、市ホームページよりダウンロードください。

申請窓口 環境政策課

補助金額（限度額）

区分	通常処理型	高度処理型
5人槽	498,000円	576,000円
6、7人槽	621,000円	693,000円
8～10人槽	822,000円	877,000円
11～20人槽	1,408,000円	1,638,000円
21～30人槽	2,208,000円	2,790,000円
31～50人槽	3,055,000円	3,744,000円
51人槽以上	2,181,000円	2,548,000円

※浄化槽の設置に係る工事費により上記補助限度額の範囲内で補助金額は変動します。

問 環境政策課 ☎0957-38-3111

宅内漏水による水道料金の減免について

水道メーターより宅内側で漏水があった場合、漏水修理完了後（雲仙市指定給水装置工事業者で修理したものに限り）、水道料金の一部を軽減できる制度があります。ただし、蛇口や湯沸器、給湯器、トイレの洗浄装置等の破損や故障による漏水などは対象外となります。

詳しくは、水道課にお尋ねください。

問 水道課 ☎0957-38-3111

予約受付中！ 時間外にマイナンバーカードを受け取れます！

総合窓口課の窓口において、6月1日(火)から**毎月第1火曜日の時間外**にマイナンバーカードを受け取る事ができるようになりました。**事前に電話予約が必要ですので、まずはお問い合わせください。**

交付日時 毎月第1火曜日
(第1火曜日が祝日の場合は翌週の火曜日)
午後5時30分～7時

交付場所 総合窓口課(吾妻庁舎)

注意事項

- マイナンバーカード交付業務のみとなります。
 - 予約がないと交付できません。
 - 電話予約は平日午前8時30分～午後5時15分をお願いします。
 - 代理人へのカード交付はできません。
 - システムの都合で予約できない日もあります。
- ※詳しくは、総合窓口課へお尋ねください。

問 総合窓口課 ☎0957-38-3111



くらしの困りごとありませんか?～生活保護制度

◆相談や申請はどうするの？

- ・面接でお話をお聞きしますので、窓口(保護課・各総合支所)までお越しください。ご本人ではなく、家族の方などでも大丈夫です。
- ・病気などにより、どうしても窓口に来ることができない場合は、職員が訪問します。お気軽にご連絡ください。

◆どんな支援があるの？

生活保護には次の8種類があります。

- 生活扶助 ○住宅扶助 ○教育扶助
- 介護扶助 ○医療扶助 ○出産扶助
- 生業扶助 ○葬祭扶助

秘密
厳守

生活保護
の申請は
国民の権利
です。

相談場所

保護課
千々石町戊582 / ☎0957-36-2500

相談日時

毎週月曜日～金曜日 午前8時30分～午後5時15分
(土日祝日、年末年始除く)

問 保護課 ☎0957-36-2500

国民年金からのお知らせ

国民年金定額保険料に「付加保険料」を上乗せして納めることで、将来受け取る年金額を増やせます！

<保険料と年金額>

定額保険料に上乗せして納める金額(付加保険料)
⇒「月額400円」
老齢基礎年金に上乗せして受け取る年金額
⇒「200円×付加保険料納付月数」(年額)

2年以上受け取ると支払った付加保険料以上の金額を年金として受け取ることができます。

例えば・・・

毎月の保険料に上乗せして「400円」の付加保険料を40年間(20歳から60歳まで)納めていた場合に受け取る付加年金額は、「200円×480月(40年)=96,000円」
◎65歳から受給する老齢基礎年金に「年額96,000円」の付加年金が上乗せされます。

※付加年金は定額のため物価スライド(増額・減額)はありません。

◇納付する際の注意点◇

- ・付加保険料は申出をした月からの支払いとなります。
- ・納期限は「翌月末日」と定められています。
- ・納期限を超過した場合でも、期限から2年間は付加保険料を納めることができます。
- ・付加保険料の納付をやめる場合は「付加保険料納付辞退申出書」の提出が必要です。
- ・国民年金基金に加入されている方は付加保険料を納めることはできません。

問 ねんきんダイヤル ☎0570-05-1165
諫早年金事務所 ☎0957-25-1662
総合窓口課 ☎0957-38-3111

国保ワンポイントアドバイス

特定健診・特定保健指導を受けましょう！

○特定健診とは？

生活習慣病の予防のために、40歳から74歳までの国保加入者を対象に、メタボリックシンドロームに着目した健診を**無料**で行っています。(75歳以上の方も、後期高齢者健診として受けることができます。)

年に1回(4月下旬または国保加入手続き後)、受診券と集団健診の日程や個別健診の医療機関一覧等をお送りします。

20歳から39歳までの方も、同じ健診を受けることができます。受診券はありませんので、保険証を持参してください。(集団健診：700円、個別健診：900円)

【受診方法】

集団健診：地域の保健センターや公民館などで期間を定めて行います。※予約不要

個別健診：市が委託する医療機関で都合に合わせて受診できます。※事前に予約が必要

○特定保健指導とは？

特定健診の結果から、生活習慣病の発症リスクが高く、生活習慣の改善による生活習慣病の予防効果が多く期待できる方に対して、市の保健師や管理栄養士が生活習慣を見直すサポートをします。(74歳になる年度まで)

- ・集団健診を受診した方→原則、結果説明会で初回面接
- ・個別健診を受診した方→後日、特定保健指導の案内を送付

問 総合窓口課 ☎0957-38-3111

自立相談支援事業

「しごと」や「くらし」の困りごとありませんか？

あなたの**生活・お金・仕事**に関する悩みを解決へ向けて支援します。

一人で抱え込まずにまずはお電話を！

※住居確保給付金の相談も受け付けます。

※お仕事をお探しの方は、右記のハローワーク諫早巡回相談へ参加することもできますので、ご相談ください。

問 保護課 ☎0957-36-2500

ハローワーク諫早巡回相談が開催されます！

ハローワーク諫早の専門職員と直接相談できます。

事前に電話でご連絡ください。(予約制)

日時 5月12日(水) 午前10時30分～午後3時15分

場所 千々石保健センター 会議室

対象者 ・生活困窮の人

・ひとり親家庭のお父さん、お母さん 等

内容 職業相談、職業紹介(一人45分)

問 保護課・子ども支援課 ☎0957-36-2500



健康うんぜん21計画 (NEWS21) キラッと健康！応援プロジェクト

望まない受動喫煙を防止しよう！

5月31日は**世界禁煙デー**で、6月6日までの1週間は「禁煙週間」と定められています。

たばこは、吸う本人へ健康被害があるのはもちろん、たばこから漂う煙を吸い込むこと（**受動喫煙**）で、周囲の人もたばこによる健康被害を受けてしまいます。

この機会に、自分のため・周りのためにも「たばこ」について考えてみましょう！

◆本人への影響は？

たばこには

化学物質が**5,300種類以上**
発がん性物質が**70種類以上** 含まれています。

そのため肺がん等の様々ながんに罹りやすくなります。
また、心筋梗塞や狭心症等の虚血性心疾患、
脳梗塞、COPD（慢性閉塞性肺疾患）
など様々な病気を引き起こす
危険性が高くなります。



◆周りへの影響は？

たばこの煙に含まれる有害物質は
人が「吸い込む煙」よりも **たばこから「漂う煙」**
の方に**何倍も多く**含まれています。

そのため、受動喫煙が起こることで周囲の人も
たばこの害を受けてしまいます。

受動喫煙が原因で、
年間1万5千人の方が亡くなって
いると推計されています。



◆周囲を気遣っているつもりでも**受動喫煙**が起こってしまいます

☑ 空気清浄機の近くで

たばこの粒子はとても小さく、
フィルターを通り抜けてしまうものも
あるため、完全に受動喫煙を防止する
ことはできません。
また、服や家具に付着した「たばこ
臭」を吸い込むことでもたばこの害
を受けます。



☑ ちょっと離れた場所で

たばこの煙の影響は、半径
約**25m**周囲（プール1杯分）
まで及びます。

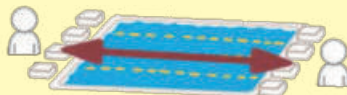

☑ 換気扇の下で

換気扇の真下で作った
料理のにおいが家中に
漂うように、たばこの
有害物質も部屋の中に
残ってしまいます。



☑ ベランダで



サッシを閉めても隙間から
たばこの煙は部屋に流れ込み
ます。
また、喫煙後に口からたばこ
の有害物質が出なくなるまで
45分かかります。

◆加熱式・電子たばこなら大丈夫？



加熱式・電子たばこによる健康への影響は明確にはなってはいませんが、
紙巻タバコとほぼ同程度の有害物質が含まれていることがわかっています。
また、従来のたばこと同様に吐き出された煙が周囲を漂っていることが
分かっており、**受動喫煙が発生**してしまうとされています。

注意

健康増進法の一部を改正する法律が定められ、望まない受動喫煙防止が強化されています。
多くの人が集まる施設（2人以上が同時に利用する施設）については、原則屋内禁煙となっています。

問 健康づくり課 ☎0957-36-2500

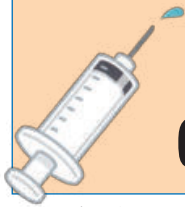

新型コロナウイルスワクチンの 65 歳以上の人の接種を開始します

新型コロナウイルスワクチン接種について、本市では**5月18日から集団接種、6月1日から個別接種**を行います。

4月26日、市内の65歳以上の人に接種券を発送いたしました。＜接種までの流れ＞について確認の上、接種を希望される人は**雲仙市コロナワクチンコールセンター**まで予約をお願いいたします。

接種までの流れ

①接種券が届く（65歳以上の人（S32.4.1以前に生まれた人）に発送しました。）

②接種場所を決める

下記、市内の接種協力医療機関、または市の接種会場で接種ができます。
原則、市内での接種となりますが、やむを得ない事情がある人は市外での接種もできます。
詳しくは、雲仙市コロナワクチンコールセンターへお問い合わせください。

【やむを得ない事情】

- ・病院や施設に入院・入所の人
- ・かかりつけ医で接種する場合など

◎集団接種(5月18日(火)から開始)

接種会場
吾妻町ふるさと会館
南串山保健福祉センター
※会場までの交通手段がない方は、 無料送迎バスをご利用ください。

かかりつけ医がある方は、
まず接種について
かかりつけ医と
ご相談ください。

◎個別接種(6月1日(火)から開始)

町	医療機関名	町	医療機関名
国見	本田医院	千々石	城代医院
	梅津医院		天野医院
	佐藤医院		くさの循環器内科
	松本内科医院		菅医院
瑞穂	太田整形外科	小 浜	松藤整形外科
	長田医院		馬場医院
	前田内科胃腸科医院		松島外科
吾妻	よこた医院		副島内科クリニック
	安藤病院		ひらゆ医院
愛野	松本医院		木戸医院
	愛野診療所		公立小浜温泉病院
	愛野記念病院	南串山	京泊馬場医院

③接種日の予約をする

(集団接種：5月6日(木)午前8時30分～、個別接種：5月17日(月)午前8時30分～予約開始)

電話やインターネットで予約をします。**※予約には接種券番号が必要です。**
最初は予約が混み合う可能性があります。ワクチンは十分供給されますので、
焦らず予約をしてください。

【インターネット予約】

【予約受付・問い合わせ先：雲仙市コロナワクチンコールセンター】

☎ 050-3733-5070

受付時間：午前8時30分～午後5時（土・日・祝日を含む）



④予約した日時・会場で接種を受ける（接種は無料）

持ってくるもの	①接種券（シールははがさず台紙ごと）
	②予診票（必ず記入してお持ちください）
	③本人確認のできるもの（運転免許証・健康保険証など）
注意事項	肩が出しやすい服装でお越しください。 (半袖に上着を羽織るなど)

※3週間後に2回目を接種

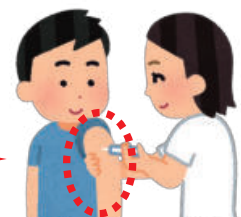

問 健康づくり課 ☎0957-36-2500

視覚に障がいのある方に 生活訓練への参加PRを お願いします！

雲仙市社会福祉協議会（市委託事業者）は、視覚に障がいのある方を対象に、点字教室や歩行訓練、ボランティアとの交流会を行い、日常生活向上のための支援を行っています。（参加費無料）

市内参加者の方は、会場までマイクロバスでの無料送迎も行っていますので、視覚に障がいのある方へのPRのご協力をお願いします。

参加についてのお問い合わせは、雲仙市社会福祉協議会（☎0957-37-2855）または福祉課までご連絡ください。

無料

◎開催日、会場

5月12日(水) 愛野保健福祉センター

5月19日(水) 愛野保健福祉センター

5月26日(水) 愛野保健福祉センター

◎時間 午前10時～午後2時



やってみよう! ~ワンポイント手話~

今月の手話「美しい」



【解説】

「美しい」

左手の手のひらの上に、右手の手のひらを置いて、なでるようになめ前に出す。

★汚れがなく、きれいなさまを表しています。

◎「きれい」「清潔」の手話も同じです。

動きはゆっくりと、表情も豊かに表現しましょう。

※同じ手話で、早く動かすと、「さっぱり」「無くなる」という意味になります。



令和元年度に雲仙市手話言語条例が施行されました。手話を通じて障がいへの理解を深め、誰もがお互いに尊重し、支え合い、地域社会において安心して暮らすことができる雲仙市を目指します。

障害者巡回相談のお知らせ

社会福祉法人南高愛隣会「BRIDGE はあと」^{ブリッジ}（市委託事業者）は、障がいのある方やその家族を対象に毎月巡回相談を行っています。お気軽にご相談ください。秘密は厳守します。

日時 5月10日(月) 午後1時30分～4時

場所 瑞穂町公民館

予約不要・無料





福祉の各種制度・事業の見直しを行いました

令和3年度当初予算における、福祉の制度や事業について、新たに実施する事業や拡大・見直しを行ったものをお知らせします。

事業名(補助金等)	見直しの内容	担当課・班																		
1 地域生活支援拠点事業	障がい児者の重度化・高齢化や「親亡き後」を見据え、関係機関が協力して、障がいのある方やその家族の生活を地域全体で支える拠点づくりに取り組めます。(新規事業) ①相談 [24時間365日相談体制] ②緊急時の受入れ・対応 [24時間365日緊急受入体制]	福祉課 障害班																		
2 移動支援事業 (通学支援)	県立島原特別支援学校へ通学する、身体介助や見守りなどの支援が必要な障がい児の移動支援事業(通学支援)を拡充しました。 【令和2年度まで】 ・ヘルパーを派遣しての付添支援 【令和3年度から】 ・ヘルパーを派遣しての付添支援 ・通学支援バスを運行(ヘルパー同乗)	福祉課 障害班																		
3 障害者交通費助成事業	障がい者(児)タクシー利用券については、透析患者に対して、72枚を追加交付します。	福祉課 障害班																		
4 敬老長寿祝金事業	敬老祝金については、平均寿命の延伸や介護給付費等の増加により、今年度から以下のとおり見直しました。 <table border="1" style="margin-left: auto; margin-right: auto;"> <thead> <tr> <th></th> <th>見直し前</th> <th>→</th> <th>見直し後</th> <th></th> </tr> </thead> <tbody> <tr> <td>満80歳</td> <td>6,000円</td> <td>→</td> <td>廃止</td> <td rowspan="3">※変更なし</td> </tr> <tr> <td>満88歳</td> <td>10,000円</td> <td>→</td> <td>10,000円</td> </tr> <tr> <td>満100歳</td> <td>80,000円</td> <td>→</td> <td>50,000円</td> </tr> </tbody> </table>		見直し前	→	見直し後		満80歳	6,000円	→	廃止	※変更なし	満88歳	10,000円	→	10,000円	満100歳	80,000円	→	50,000円	福祉課 総務高齢班
	見直し前	→	見直し後																	
満80歳	6,000円	→	廃止	※変更なし																
満88歳	10,000円	→	10,000円																	
満100歳	80,000円	→	50,000円																	
5 介護予防事業	介護予防については、令和3年度から、「高齢者の保健事業と介護予防の一体的実施」が開始されることに伴い、「ころばんごとがんばらんば体操教室」「貯筋教室」「ふれあい・いきいきサロン」3教室連携により、健康寿命の延伸を目指します。	福祉課 総務高齢班																		

雲仙市地域自立支援協議会 就労部会だより 就労継続支援B型事業所「よろこびの里」の紹介

「よろこびの里」は、一般の事業所に就労することが困難な障がいがある方に、就労の機会を提供するとともに、生産活動およびその他の活動機会の提供を通じて、地域で生活を続けるための知識および能力の向上のために必要な訓練などを行う事業所です。

利用者の社会参加を目指してレクリエーション等の各種行事により、地域との交流を深め、自意識の向上を図りながら仕事に励み、明るい施設づくりを目指しています。

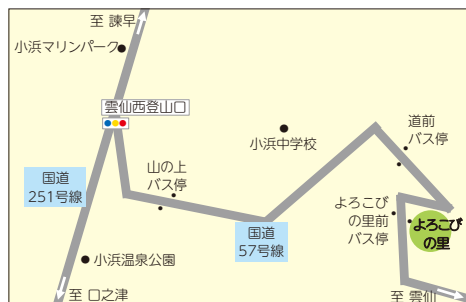

- 作業内容**
- ・石膏製品(干支の製作)
 - ・花柴(ヒサカキ)栽培、販売
 - ・ギフト商品の箱折、箱詰め
 - ・玉ねぎの選別、箱詰め
 - ・フリーニング(ホテルのタオル等)
 - ・湯の華(入浴剤)販売他



- 就労時間** 午前8時30分～午後2時30分
定休日 日・祝日 第3土曜日 年末年始
送迎 国見町方面・南串山町方面(無料)
昼食 利用者負担(230円/1食)
定員 30名

問 (福)いずみ会 よろこびの里(小浜町南本町518)
 ☎0957-74-5829/FAX0957-74-3555
 電子メール yorokobi@fukushi-net.or.jp

雲仙市地域自立支援協議会 子ども支援部会だより

支援が必要な子どもたちのために雲仙市内で実施している、福祉サービス制度や事業所などをご紹介します。

「特別支援学級」「通級指導教室」の紹介

「特別支援学級」は、通常の学級における指導では十分に教育の効果を上げることが困難な児童生徒に対し、自立や社会参加に向けた主体的な取り組みを支援するという視点に立ち、その特性に応じてきめ細かで適切な教育を行うために、小・中学校内に特別に設置された少人数の学級です。学級で個別に学習したり、通常の学級に入って集団の中で一緒に学習したりします。

令和3年度、雲仙市内には、小学校16校に36学級、中学校6校に8学級の特別支援学級が設置されています。

「通級指導教室」は、普通学級に在籍し、週に数時間通級指導教室に通いながら学習や生活上の教育的ニーズに応じて適切な指導と必要な支援を行うものです。雲仙市内の小学校4校、中学校1校に設置されています。

問 学校教育課 ☎0957-37-3113

子育てに関して、お困りやお悩みのある方は、子ども支援課へご相談ください!

- ・最近子育てにストレスを抱えていて、少しの時間子どもを見てもらえないかしら・・・
- ・子どもと一緒に気軽に遊びに行ける場所はないかな・・・
- ・保育所や認定こども園等の利用手続きはどうしたら良いのだろう・・・
- ・子どもが病気で保育園には行けないけど、どうしても仕事が休めない・・・
- ・入院することになったから、しばらくの間子どもを預かってもらえないかしら・・・



子育てをしていると、他にも様々な悩みや困りごとが次々に出てきます。また、子どもの年齢によって、悩みの内容も変わって来たりします。そんな時には自分で考え込まずに、誰かを頼ってみましょう。

相談内容に応じて、子育て支援員が情報の提供を行います。何でもお気軽にご相談ください。

相談場所：子ども支援課(電話相談可) 相談時間：午前8時30分～午後5時(土日・祝日・年末年始を除く)

問 子ども支援課 ☎0957-36-2500

低所得の子育て世帯に対する子育て世帯生活支援特別給付金(ひとり親世帯分)について

長期化する新型コロナウイルス感染症の影響による失業や収入減少の中で、子育てと仕事を一人で担う低所得のひとり親世帯を対象に、生活を支援するため、「低所得の子育て世帯に対する子育て世帯生活支援特別給付金(ひとり親世帯分)」が支給されます。

なお、その他の低所得の子育て世帯を対象とした給付金については、国から正式に示された段階でお知らせします。

支給対象者 以下の①～③のいずれかに該当するひとり親世帯等の人への給付(※1)

- ①令和3年4月分の児童扶養手当受給者の人(児童扶養手当受給者)
- ②公的年金等(※2)を受給しており、令和3年4月分の児童扶養手当の支給が全額停止となった人(公的年金等受給者)(※3)
- ③新型コロナウイルス感染症の影響を受けて家計が急変するなど、収入が児童扶養手当を受給している人と同じ水準となっている人(家計急変者)

※1 児童扶養手当法に定める「養育者」の方も対象となります

※2 遺族年金、障害年金、老齢年金、労災年金、遺族補償など

※3 既に児童扶養手当受給資格者としての認定を受けている人だけでなく、過去に児童扶養手当の申請をしていれば、令和3年4月分の児童扶養手当の支給が全額停止されたと推測される人も対象となります。

支給額 支給対象者が監護している児童の人数 × 50,000円

支給対象者の手続き

- 令和3年4月分の児童扶養手当が支給される人(支給対象者①：児童扶養手当受給者)は申請手続きは不要です。(支給対象者には別途通知)
- それ以外の人(支給対象者②：公的年金等受給者、支給対象者③：家計急変者)
 - ▶申請期間：令和3年5月10日(月)～令和4年2月28日(月)
 - ▶給付金の支給要件に該当する人に対して、申請内容を確認して指定口座に振り込みます。

※手続き書類については、世帯等の状況により提出書類が異なりますので、ホームページをご確認いただくか、お問い合わせください。なお、書類の提出については、郵送での提出も可能ですが、不備があった場合には返送となり、時間を要します。

郵送による提出先：〒854-0492 千々石町戊 582 番地 雲仙市子ども支援課

問 子ども支援課 ☎0957-36-2500

母子保健に関する事業の見直しを行いました!

母子保健に関する事業について、一部見直し等を行いましたのでお知らせします。

	事業名(補助金等)	事業概要および見直しの内容	担当課・班
1	特定不妊治療費助成事業	特定不妊治療(体外受精・顕微授精)にかかる費用の助成 ①夫婦(事実婚含む)連名による申請(振込はいずれかの口座) ②所得制限の廃止 ③未納がない証明の添付廃止	子ども支援課 子ども健康班
2	子育て世代包括支援センター事業	妊娠期から子育て期の切れ目のない支援 ①妊婦面談(妊娠届出時に全ての妊婦に対する個別面談) ②産婦健診(産後2回の健康診査の無料受診) ③産後ケア(利用期間が産後1年未満に拡大)	子ども支援課 子ども健康班

問 子ども支援課 ☎0957-36-2500

雲仙市子どものいじめの防止 専門委員会の活動を報告しました

3月24日、第4期雲仙市子どものいじめの防止専門委員会を代表して金原委員長と牟田副委員長が金澤市長に活動報告書を提出されました。

雲仙市子どものいじめの防止専門委員会は、雲仙市子どものいじめの防止に関する条例第9条の規定に基づき、設置されています。2年の任期の間に4回の会議が開催されました。

役職	氏名
委員長	金原 俊輔(臨床心理士)
副委員長	牟田 伊宏(弁護士)
委員	原口 真理子(雲仙市PTA連合会)
委員	清水 嘉葉(雲仙市主任児童委員連絡会)
委員	前田 信孝(人権擁護委員)

(敬称略 順不同)



問 地域づくり推進課 ☎0957-38-3111

雲仙市奨学資金のご案内

貸与条件

次の全てに該当することが必要です。

1. 扶養者が1年以上雲仙市内に居住している者
 2. 学業および人物がともに奨学生としてふさわしい者
 3. 経済的な理由により修学困難な者
- ※他の奨学金制度とも併給できます。

対象学校

- ①大学、大学院、短期大学、農業大学校
- ②高等専門学校、専修学校(専修学校設置基準による修業年限2年以上の学校)、各種学校(各種学校規程による修業年限2年以上の学校)
- ③高等学校

貸与金額 ①…月額20,000円以内
②…月額15,000円以内
③…月額12,000円以内

申込期限 **5月28日(金)まで**

申込方法

教育委員会総務課や生涯学習課各駐在に備え付けてある奨学資金貸付申込書(市ホームページからダウンロードもできます。)に必要書類を添付し、教育委員会総務課または生涯学習課各駐在に提出してください。

※募集要項など詳しくは市ホームページをご覧ください。



問 総務課 ☎0957-37-3113

特設人権相談所を開設します!

6月1日は、「人権擁護委員の日」です。

家庭内のめも事や隣近所とのトラブルなど皆さまの悩みや心配事を人権擁護委員に相談してみませんか? 相談は無料で、秘密は厳守されますのでお気軽にご相談ください。

実施日/6月3日(木) 相談時間/午前10時~午後3時

開設場所/国見町文化会館(まほろば)、瑞穂町公民館、吾妻町ふるさと会館、愛の夢未来センター、千々石保健センター、小浜老人福祉センター、南串山保健福祉センター



問 地域づくり推進課 ☎0957-38-3111

行政相談委員をご存知ですか

行政相談委員による行政相談

市には、7名の行政相談委員があり、毎月定例相談を行っています。

相談は無料ですので、「どこに相談したらよいか分からない」「国道の道路案内の標識を改善してほしい」「年金の裁定額に納得がいけない」といったお困りごとがあれば、お気軽にご相談ください。

行政相談委員は、行政全般について市民の皆さんの苦情やご意見・ご要望をお聞きし、公正・中立の立場から関係行政機関などに必要なあっせんを行い、その解決や実現の促進を図るとともに、皆さんの声を行政の制度や運営の改善にいかしています。

相談日時や場所

相談場所	日程	開設時間
国見総合支所	毎月第2火曜日	午前9時~正午
瑞穂総合支所	毎月第2木曜日	午前9時~正午
雲仙市役所本庁	毎月第2木曜日	午前9時~正午
愛の夢未来センター	毎月第2木曜日	午前9時~正午
千々石総合支所	毎月第2火曜日	午後1時~4時
小浜総合支所	毎月第2水曜日	午後1時~4時
南串山総合支所	毎月第2水曜日	午後1時~4時

行政相談委員 ※令和3年4月1日付けで、坂本玲子さんが新たに委員に委嘱されました。



坂本玲子委員
(国見町)



横田弘範委員
(瑞穂町)



小川龍二委員
(吾妻町)



重野淳委員
(愛野町)



中瀬政則委員
(千々石町)



松田幸紀委員
(小浜町)



山本修委員
(南串山町)

問 地域づくり推進課 ☎0957-38-3111

女性の

「働きたい!」「起業したい!」を応援!

「ウーマンズジョブほっとステーション」をご利用ください。

仕事を辞めてからブランクのある女性や、子育てと仕事を両立して働きたい女性などを対象に、個別相談やセミナーを行っています。

また、起業したい女性を対象に、月2回起業相談を行っています。

これまでの経歴や現在の生活、悩み、強みを整理し、あなたに合った仕事や働き方を一緒に考える個別相談などで、働きたい女性をサポートします。

スマートフォンやパソコン、電話で、個別相談ができますので、ぜひご利用ください。

お電話でもOK!



問合せ

長崎県人材活躍支援センター 女性就業支援コーナー
ウーマンズジョブほっとステーション

☎095-842-5424 開館時間 平日 午前10時～午後6時 (西洋館休館日除く)

長崎市川口町13-1 長崎西洋館3F

長崎県ウーマンズジョブ 検索



はびねす通信

男女が互いを認め合い、
尊重し、協力し合うまち 雲仙市

Vol.158



問

男女共同参画センター
(地域づくり推進課内)
☎0957-38-3111

くらしの情報通信

Case 49

今月のテーマ

インターネット通販のトラブル

消費生活センター ☎0957-38-7830

困ったときは消費生活センターへすぐ相談!

- インターネット通販における注意ポイント
- 所在地や連絡先、他の利用者の評価など事業者の情報を自分でしっかりと確認しましょう。
- 一般に流通している価格よりも大幅に安く販売されている場合など、購入する商品が模倣品でないか十分に注意しましょう。
- 配送方法や配送期間などがどの程度かかるかを知っておきましょう。
- クレジットカードが利用できず、支払方法が銀行振り込みのみしか用意されていない場合や、個人名口座の場合には十分に注意しましょう。
- サイズ違いなど購入後にトラブルに遭遇することもあるため、キャンセル・返品条件、利用規約は事前に必ず確認しましょう。
- 支払後でも悩まず、速やかに各地の消費生活センター、警察等に相談しましょう。



楽しいはずのネット通販も、トラブルに遭ったら大変です。こちらの事例も注意点を覚えておけば、未然に危険を察知できたはず!

約1か月前にスニーカーを注文し、代金1万円を個人名義の銀行口座に振り込んだところ、スニーカーが中国から届いて、粗雑な作りでした。「セモノだ」と思って、販売店にメールで解約を申し出ました。一向に返信がきません。

事例2
約1か月前にスニーカーを注文し、代金1万円を個人名義の銀行口座に振り込んだところ、スニーカーが中国から届いて、粗雑な作りでした。「セモノだ」と思って、販売店にメールで解約を申し出ました。一向に返信がきません。

事例1
インターネットサイトで音楽機器をクレジットカードで購入しましたが、いつまで待っても商品も発送されず、ずっと連絡も取れません。不審に思ったのでお店の電話番号を検索してみると、詐欺サイトであるという書き込みを発見しました。

手軽で便利なのはインターネット通販。でも、油断していると「セモノが届いた」、「商品が届かない」なんてトラブルに巻き込まれる危険性もあります!

出典：消費庁ウェブサイト (https://www.caa.go.jp/policies/policy/consumer_policy/caution/internet/trouble/internet.html)

シロアリ駆除

創業昭和 四年

松尾白蟻

☎ 南島原市加津佐町 0957-87-5112
雲仙市小浜町飛子 0957-74-9865

雲仙森林組合

当組合は、組合員が所有する島原半島の雄大な森林を守り育て、未来に繋がる植林・間伐等の事業を行っています。

〒854-0511 長崎県雲仙市小浜町南木指2912番地1
TEL 0957-74-3147 FAX 0957-74-3148
URL <http://unzen-fajp/>
E-mail foresteunzen-fajp

森林作業員 募集!!
労働条件の詳細はハローワークへお問い合わせください。

「広告」

■新型コロナ関連の支援制度活用について中小企業診断士に相談できます

新型コロナウイルス感染症の影響に伴い各種給付金や補助金の申請、金融機関等への融資の申し込みを検討されている事業者の皆さまに、中小企業診断士が支援制度や優遇措置の活用方法をアドバイスするともに、必要な書類作成を支援します。

「活用できる給付金や補助金、融資制度はどのようなものがあるか分からない」「給付金や補助金、融資等の申し込みをしたいが、書類の作成が難しい」などのお悩みをお気軽に相談ください。

対象 長崎県内の中小企業者や個人事業主

相談料 3回まで無料

支援方法 申込企業へ中小企業診断士を派遣(リモート)での支援も可能です

支援期間 9月30日まで

申込 一般社団法人 長崎県中小企業診断士協会
☎095(832)7011

問 長崎県経営支援課
☎095(895)2651

■「海外ビジネス展開支援施策」のご案内

県経営支援課では海外、特に東南アジアや中国等への事業展開を目指す県内事業者向けの支援を行っています。令和3年度はオンラインを活用した海外展開の取り組みを重点的に支援することとしており、主な事業は次の通りです。

①東南アジアビジネスサポートデスクの設置(オンラインでのビジネスマッチングも支援します)

②県上海事務所における企業支援

③実践型海外マーケティング育成事業

初心者でも安心してチャレンジできるようご支援しますのでお気軽にお問い合わせください。

問 長崎県経営支援課
☎095(895)2651

■魅力ある諫早湾水産業創出支援事業を募集します

(公財)諫早湾地域振興基金では、諫早湾における水産資源の安定確保のため、この地域における水産振興に資する事業を募集し、選定された事業に助成します。

公募期間 5月6日(木)～7月9日(金)

公募要領 農漁村整備課、瑞穂総合支所、国見総合支所に置いています。

問 (公財)諫早湾地域振興基金
☎0957(26)6800

■ひとが行き交う諫早湾づくり促進事業を募集します

(公財)諫早湾地域振興基金では、諫早湾干拓事業によりあらたに創出された場所・空間のさらなる魅力づくりやにぎわいづくり、利活用を目的に、周

辺住民の方々の参画による、環境美化活動や美しい景観づくり、イベント開催などの事業を募集し、選定された事業に助成します。

公募期間 5月6日(木)～6月18日(金)

公募要領 農漁村整備課、愛野総合支所、瑞穂総合支所、国見総合支所に置いています。

問 (公財)諫早湾地域振興基金
☎0957(26)6800

■令和3年度第1回防火管理者資格取得講習会開催のお知らせ

開催日時 6月3日(木)・4日(金)午前10時～午後4時

開催場所 諫早消防署講習区分

甲種防火管理新規講習(6月3日、4日)

乙種防火管理講習(6月3日)定員 約60名

※新型コロナウイルス感染症拡大状況により、中止または人数制限をする場合があります。

申込期間 5月6日(木)～24日(月)

※土日祝日も受け付け、定員になり次第締め切ります。

申込・問 小浜消防署
☎0957(74)3231

■「長崎いのちの電話」よりお知らせ

電話相談ボランティア募集

募集期限 5月31日(月)
※養成講座の開始は6月からです。詳細は事務局へお尋ねください。

■春の公開講演会のご案内

日時 5月15日(土)午後2時～

場所 長崎県総合福祉センター

演題 「生きづらさを抱える女性たちー育児不安や産後うつを支えるー」

講師 中村まり子助産師(長崎県助産師会所属)・柿田多佳子先生(純心大学) 他

※入場制限(100名程度)をします。WEB聴講も可能です。

問 長崎いのちの電話事務局
☎095(843)4410

■ちょっと勇気を出して「ぴあサポーターんぜん」をのぞいてみませんか!

「ぴあサポーターんぜん」では、発達障害児(者)、ひきこもり、不登校児などのご本人やその家族が互いの悩みを共有するなど、情報交換のできるピアカウンセリングを開催しています。

5月開催日・場所 5月16日(日) 午後1時30分～3時30分 愛の夢未来センター

※無料

問 福祉課
☎0957(36)2500



雪仙市・愛野町 **無料法律相談**

くらしの

交通事故 保険関係 相続関係 家庭問題(離婚・親権・養育費) 刑事事件 借金問題 労働問題 不動産関係(境界線トラブルなど)

予約制 愛野保健福祉センターにて**無料法律相談**を **月1回(土曜日)**開催中 ※開催日時についてはお問い合わせください

松尾家臣法律事務所 ☎092-731-2051
弁護士 松尾 家臣 愛野町出身/昭和31年 慶早高校卒業 (受付平日17時30分まで)
メールでのお問い合わせは → matsuo201503@gmail.com

保険の見直し・相談

保険のことなら何でも答えてくれる相談窓口で、何度相談しても一切料金がかりません。まずは、「広報うんぜんを見た」と言っで電話予約を。

保険クリニック 雲仙国見店

☎0120・309・929

営業 10時～18時
休 毎週土曜 お盆 年末年始
住 長崎県雲仙市国見町 土黒甲 83・2

募集代理店：有限会社さんき

「広告」

地域おこし協力隊通信 vol.5

みなさんこんにちは！「協力隊でなんしょっと？」という声を聞き、協力隊通信として隊員の活動をお知らせしていきたいと思います。

集落営農支援員の堀口です。今日は、私が「集落営農支援」として何をしているのか少し紹介します。集落営農とは、集落のみなさんが共同で農業を営むことで農地を守り集落を元気付ける活動のことです。常日頃近所で協力し合っている農家さんも多いと思いますが、「集落営農」はもっと段階を進めて集落で法人等を作ることで、持続可能な農村集落の存続を期待するひとつの方法です。しかし、地域には様々な事情があるため、実際に活動するまで道のりが長いことが現実です。

全くのよそから来た私がしていることは、集落営農の団体作りの話し合いに参加して話を聞いたりその地域の良さを感じたりして、地元の方にその集落の良さを伝えることです。農業にも地元にも詳しくない自分ができることは限られていますが、少しでも地元で協力して農地を守りたいと思っている方々の助けになればと思います。協力隊になって3か月ほど経ったころからは、言葉だけでは集落の魅力を伝えきれないと思い、訪れた集落を紹介するフリーペーパーを作って地元の方にお返ししています。雲仙市は山間の集落が多いですが、どこの集落もそれぞれに違う顔をしていてとても面白いです。

突然ですが、私がすてきだなと思っている雲仙市の方言を紹介します。「ほんなこて」です。意味はおそらく「本当にね、」や「全くそうだね、」という相槌なのだと思いますが、色んな場面で聞くことができます。しばしば会話の合間にすると挟まれる一語です。「ほんなこて、」が入るだけで、ほどよく肩の力が抜けるように思います。



雲仙市地域おこし協力隊 集落営農支援員(農林課) 堀口治香
問 農林課 ☎0957-38-3111

子どもの心に
ふんわり届けよう!

「雲仙市家庭教育7か条」ぽかぽかフォトスナップ

雲仙市家庭教育7か条を実践するご家庭を写真でご紹介します!

第2条 個性、いいところ「いいね!すごいね!」ほめて伸ばそう いいところ

たくさんほめて、子どもたちの個性、笑顔をもっと輝かせましょう



家庭、学校、そして地域全体で子どもたちに「ぽかぽかことば」を届け、雲仙市に優しさの「輪」を広げましょう!

撮影協力者：久山由紀子さん(国見町)

我が家の子ども達は五人の兄弟姉妹。
芯が強く真っすぐな長女、大雑把だけどやる時はやる長男、真面目で几帳面な次男、感情豊かな次女、穏やかで優しい三女と、それぞれの個性は全然違います。五人中四人がバスケをしているので応援し合ったり、皆の良いところを認め合い、相乗効果によって家族がチームみたいになっています。家の中は騒がしいですが、子ども達からいつも笑顔をもらっています!

📷 ぽかぽかフォトスナップ撮影に協力いただけるご家庭を募集中!
詳しくは生涯学習課 (☎0957-37-3113) まで

有明しまばら法律事務所

長崎県弁護士会所属 弁護士 大田 真和

取扱分野

借金問題、離婚、養育費、相続、成年後見、交通事故、労働、不動産、犯罪被害者支援、事業者関係など全般。

相談

初回相談は無料です。相談は土日・夜間も可能です。

依頼費用

分割払いなどの取扱有り。ホームページに詳細記載。

相談予約

お電話にてお気軽にお問い合わせください。



ひとりで悩まずに

お気軽にご予約ください。TEL.0957-61-0888

長崎県島原市今川町1850-1大手門ビル5階 (電話受付:平日17:30まで)

1. 不動産登記 / 相続、贈与、売買、抵当権設定等
1. 商業登記 / 会社設立、役員変更等
1. 成年後見人申立、農地法申請手続

・相続登記はお済みですか?
・遺言は書かなくて大丈夫ですか?
お気軽にご相談ください

司法書士/行政書士
ひらのやすまる
平野康磨事務所

雲仙市小浜町北野1055番地
TEL 0957-74-5512
E-mail:hirano_55@yahoo.co.jp

「広告」

市長のコラム

▼先月号の子ども支援課宮崎咲智さんの職員のコラムについて思うところを書きます。文章全体から日々の丁寧な仕事ぶりを感じ取ることができたことに加えて、「経験が自分の中で少しずつ積み重なっていると感じています。」と書かれていることから、日々の仕事を通じて市職員として成長されていることを大変心強く感じています。▼政策として申し上げますと、雲仙市独自の第2子保育料無償化に始まり、国の幼児教育保育料無償化を経て、雲仙市「新・子育て応援パッケージ」の制定に至りました。「新・子育て応援パッケージ」は令和元年度に開始し、市役所各部課が横断した総合的政策としてスタートしました。令和3年度においてその事業成果を検証することが大切だと考えています。その際、現場で積み上げてきた改善策を忌憚なくぶつけ合っていたきたいと思えます。どうしても経済的支援に偏りがちになっていることを私自身が感じています。子どもたちを取り巻く環境が少しでも充実したものとなるよう、市役所全体で取り組んでいきたいと思えます。▼「地域の方々から学ばせていただいている」という姿勢を忘れずに仕事を続けてください。期待しています。

雲仙市長 金澤 秀三郎

経済センサス

活動調査

事業所の皆さま

「令和3年経済センサス-活動調査」にご協力をお願いします!

総務省と経済産業省は、令和3年6月1日現在で、「令和3年経済センサス-活動調査」を実施します。全国のすべての事業所および企業が対象になります。

回答いただいた内容は、「統計法」という法律の規定により、適正に管理します。秘密の保護には万全を期しており、統計法により統計作成目的以外(例えば徴税資料など)に使用することは絶対にありませんので、安心してご回答ください。

皆さまの調査へのご理解・ご回答をよろしくお願いします。

※雲仙市内の全ての事業所が調査の対象となります。

※調査票は、令和3年5月末日までに調査員がお届けします。



問 政策企画課 ☎0957-38-3111

人のうごき(3月末)

【住民基本台帳月報】

- 人口：42,529人 (前月比-166人)
男性：20,137人 女性：22,392人
- 世帯数：17,490世帯(前月比+5世帯)

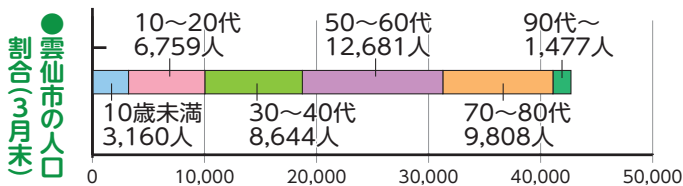

二
広
告



こども食堂 in 浜観ホテル

(小浜町北本町1681)

5月30日(日)ひる11時半~1時半

こども (中学生まで): むりょう! 毎月、最終日曜日に開催します!

保護者の方がお食事される場合: 100円
(問) ジスコホテル: 0957-27-1112

ジスコ子ども支援の
LINE やってます! ▶





コンサートと一緒に出演できる方を募集します♪

今夏に開催予定の「心の歌コンサート」に出演する市民の方を募集します！
歌が好きな方、歌唱指導を受けてみたい方など、たくさんのご応募をお待ちしております♪
※今回は、児童と女性パートの募集です。

応募資格	小学生、成人女性の方 ※経験は必要ありません ※応募・参加無料 ※全ての練習と本番に参加可能な方	練習予定	6月5日(土)・19日(土) 午後4時～ 7月1日(木) 午後6時～ 8月5日(木)・20日(金) 午後6時～ 8月21日(土) 午後1時～
募集人数	児童合唱6名程度、女声合唱6名程度	練習会場	愛の夢未来センター(※6月5日のみ千々石町公民館)
応募方法	住所、氏名、年齢、電話番号等を記入した応募用紙を生涯学習課までFAX、E-mailまたは郵送ください。	練習内容	指導者：星出 豊(指揮者) 高原 佐喜子(長崎県オペラ協会) ※フェイスシールドの着用やソーシャルディスタンスの確保など、新型コロナウイルス感染症対策にご協力ください。
応募締切	5月15日(土)必着 (定員になり次第締め切ります)	公演予定	8月22日(日) 午後2時
応募先	〒854-0492 千々石町戊582 雲仙市教育委員会生涯学習課 電話0957-37-3113/FAX0957-37-3112 E-mail:shogaigakushu@city.unzen.lg.jp	公演場所	愛の夢未来センター
		その他	都合により練習日や公演日を変更または中止とする場合があります。

主催 / 雲仙市文化会館自主文化事業振興会 共催 / 雲仙市教育委員会 問 生涯学習課 ☎0957-37-3113

東京2020オリンピック 聖火リレーが実施されます！

東京2020オリンピック開催に伴う聖火リレーが次のとおり雲仙市で実施されます。
聖火リレー実施に伴い、**交通規制(全面通行止め)**が行われますので、皆様のご理解とご協力をよろしくお願ひします。
なお、時間については見込みです。

- 日にち 5月7日(金)
- 時間 午後0時30分頃から1時頃までの予定
※午前11時30分から交通規制が始まります。
- 場所 愛野小学校グラウンド付近から愛野運動公園内駐車場まで

※交通規制(全面通行止め)については、地図を参照してください。
※愛野運動公園内は新型コロナウイルス感染症対策のため、事前に予約をしていないと入場できません。(予約は締め切りました。)
※聖火ランナーとの並走はしないでください。
※聖火リレールート周辺300mの範囲ではドローンの飛行が規制されます。

問 スポーツ振興課 ☎0957-37-3113



今月の表紙「新たなスタート。入学おめでとう」



市内各中学校で4月7日、小学校では8日に入学式がありました。新1年生は先生に名前を呼ばれると、元気な声で「はい!」。真新しい黄色い帽子を被って大きなランドセルを背負うと、みんなキラリとした表情になったのがマスク越しにも分かりました。見守っていた保護者も、成長した子どもの姿に目を細めていました。



表紙は千々石第一小学校での様子です。

「表紙写真」を大募集! 「広報うんぜん」では、市民の皆さんに親しみある広報紙となるよう、「表紙写真」を募集しています。応募申込書のダウンロードや募集要項は、市のホームページをご覧ください。

- 募集内容** 年12回発行の「広報うんぜん」の表紙を飾る、雲仙市の特徴(イベント+市民、自然+市民、物産+市民など)を表す写真を募集します。
- 応募締切** 月ごとに締切が異なります。6月号は5月13日(木)必着です。採用された場合、6月号の表紙に掲載します。
- その他** 表紙写真で採用された場合、3,000円分のQUOカードを贈呈します。 問 政策企画課 ☎0957-38-3111

